

Tablet ASUS

Manual electrónico

ASUS

DIREITOS DE AUTOR

Nenhuma parte deste manual, incluindo os produtos e software aqui descritos, pode ser reproduzida, transmitida, transcrita, armazenada num sistema de recuperação, ou traduzida para outro idioma por qualquer forma ou por quaisquer meios, excepto a documentação mantida pelo comprador como cópia de segurança, sem o consentimento expresso e por escrito da ASUSTeK COMPUTER INC. ("ASUS").

A ASUS FORNECE ESTE MANUAL "TAL COMO ESTÁ" SEM QUALQUER TIPO DE GARANTIA QUER EXPRESSA QUER IMPLÍCITA, INCLUINDO MAS NÃO LIMITADA ÀS GARANTIAS IMPLÍCITAS OU QUALIDADE OU ADEQUABILIDADE PARA UM DETERMINADO FIM. EM CIRCUNSTÂNCIA ALGUMA PODE A ASUS, SEUS DIRECTORES, OFICIAIS, EMPREGADOS OU AGENTES, SER RESPONSABILIZADA POR QUAISQUER DANOS INDIRECTOS, ESPECIAIS, ACIDENTAIS OU CONSEQUENTES (INCLUINDO DANOS PELA PERDA DE LUCROS, PERDA DE NEGÓCIO, PERDA DE UTILIZAÇÃO OU DE DADOS, INTERRUPTÃO DA ACTIVIDADE, ETC.) MESMO QUE A ASUS TENHA SIDO ALERTADA PARA A POSSIBILIDADE DE OCORRÊNCIA DE TAIS DANOS, RESULTANTES DE QUALQUER DEFEITO OU ERRO NESTE MANUAL OU NO PRODUTO.

Os nomes dos produtos e das empresas mencionados neste manual podem ou não ser marcas registadas ou estarem protegidos por direitos de autor que pertencem às respectivas empresas. Estes nomes são aqui utilizados apenas para fins de identificação ou explicação, para benefício dos proprietários e sem qualquer intenção de violação dos direitos de autor.

AS ESPECIFICAÇÕES E INFORMAÇÕES CONTIDAS NESTE MANUAL SÃO FORNECIDAS APENAS PARA FINS INFORMATIVOS E ESTÃO SUJEITAS A ALTERAÇÃO EM QUALQUER ALTURA SEM AVISO PRÉVIO, NÃO CONSTITUINDO QUALQUER OBRIGAÇÃO POR PARTE DA ASUS. A ASUS NÃO ASSUME QUALQUER RESPONSABILIDADE POR QUAISQUER ERROS OU IMPRECIÇÕES QUE POSSAM APARECER NESTE MANUAL, INCLUINDO OS PRODUTOS E SOFTWARE NELE DESCRITOS.

Copyright © 2016 ASUSTeK COMPUTER INC. Todos os direitos reservados.

LIMITAÇÃO DE RESPONSABILIDADE

Podem haver situações em que devido a um erro da ASUS ou de terceiros, o utilizador tenha direito a pedir à ASUS uma compensação por danos causados. Nesta situação, e independentemente da compensação que possa pedir à ASUS, a ASUS apenas se compromete a compensar os ferimentos causados (incluindo a morte) e os danos materiais a bens e a bens pessoais tangíveis; ou os danos actuais ou directos resultantes da omissão ou falha em executar determinadas obrigações legais obrigatórias no âmbito desta garantia e tendo como base o preço listado no contrato e relativo a cada produto.

A ASUS só se responsabiliza pela indemnização das perdas, danos ou reclamações realizadas com base neste contrato, danos ou infracções cometidas em conformidade com esta declaração de garantia.

Estes limites aplicam-se também aos fornecedores da ASUS e seus revendedores. Este é o limite máximo de responsabilidade da ASUS; seus fornecedores e revendedores.

EM CIRCUNSTÂNCIA ALGUMA PODE A ASUS SER RESPONSABILIZADA PELO SEGUINTE: (1) PEDIDOS DE COMPENSAÇÃO DE TERCEIROS DEVIDO A DANOS; (2) PERDA OU DANOS SOFRIDOS EM TERMOS DOS DADOS, OU (3) DANOS ESPECIAIS, ACIDENTAIS OU INDIRECTOS OU AINDA QUAISQUER CONSEQUÊNCIAS DE CARÁCTER ECONÓMICO (INCLUINDO PERDA DE RECEITAS OU POUPANÇAS), MESMO QUE A ASUS, SEUS FORNECEDORES OU REVENDEDORES TENHA SIDO INFORMADA DESTA POSSIBILIDADE.

MANUTENÇÃO E ASSISTÊNCIA

Visite o nosso website multilingue em <https://www.asus.com/support/>

Índice

Convenções utilizadas neste manual	6
Manutenção e segurança	6
1	Noções básicas
Componentes e características.....	9
Instalar um cartão de memória	10
Remover o cartão de memória.....	12
Instalar um cartão micro SIM (em alguns modelos)	14
Remover um cartão micro SIM (em alguns modelos)	16
Carregar o Tablet ASUS.....	17
Ligar e desligar o Tablet ASUS.....	19
Noções básicas	20
Primeira utilização.....	21
Utilizar a sua Mobile Dock ASUS (opcional)	23
Conteúdo da embalagem	23
Componentes e características	23
Carregando seu Pad Station ASUS	25
Emparelhar o Tablet ASUS com a ASUS Mobile Dock	26
Emparelhar os seus dispositivos Bluetooth com a ASUS Mobile Dock.....	27
Encaixar o Tablet ASUS	28
Teclas especiais	28
Desencaixar o Tablet ASUS.....	30
Utilizar o ecrã tátil.....	31
ZenMotion	33
2	Tudo começa no ecrã Inicial
Características do ecrã Inicial Zen	35
Ecrã Inicial	35
Personalizar o ecrã Principal.....	37
Atalhos de aplicações	37
Widgets	38
Imagens de fundo	39
Ecrã Principal alargado	40
Configurar a data e a hora.....	41
Configurar o toque e alertas sonoros.....	41
Definições rápidas.....	42
Utilizar Notificações do sistema	43
Tempo e horas	44
Meteorologia.....	44
Relógio	46
Ecrã de bloqueio	49
Personalizar o ecrã de bloqueio	49
Personalizar os botões de acesso rápido	50
Pesquisa por voz	51

3 Manter em contacto

Importar contactos	53
Abrir a aplicação Contactos	53
Definições dos contactos	53
Configurar o seu perfil	53
Adicionar contactos.....	54
Personalizar o perfil do contacto	55
Configurar contactos como VIP	55
Adicionar um evento a um contacto VIP	57
Assinalar os seus contactos favoritos	58
Importing contacts	59
Exportar contactos.....	59
Redes sociais dos seus contactos	60
Ligar as informações de contacto	61

4 Momentos preciosos

Capture aqueles momentos especiais	63
Abrir a aplicação Câmara	63
Ecrã inicial da câmara.....	64
Utilizar a Galeria	74
Ver ficheiros da sua rede social ou armazenamento na Nuvem.....	74
Ver a localização da foto	75
Partilhar ficheiros na galeria	76
Eliminar ficheiros da galeria	76
Editar uma imagem	76
Usar a função MiniMovie	77

5 Trabalho e diversão intensos

Utilizar auscultadores	79
Ligar à tomada de áudio	79
E-mail	79
Configurar uma conta Gmail	79
Do It Later	80
Adicionar tarefas.....	80
Definir grau de prioridade para as tarefas.....	80
Eliminar tarefas.....	80
SuperNote	81
Descrição dos ícones.....	81
Criar um novo bloco de notas.....	82
Partilhar um bloco de notas para a Nuvem	82
Partilhar uma nota	82
Gestor de ficheiros	83
Aceder ao armazenamento interno.....	83
Aceder ao dispositivo de armazenamento externo.....	83
Aceder ao armazenamento na nuvem	83
A Nuvem	84
WebStorage	84
ASUS Support	85

6	Ligação ao mundo	
	Wi-Fi	87
	Activar a função Wi-Fi	87
	Ligar a uma rede Wi-Fi	87
	Desactivar a função Wi-Fi	88
	Bluetooth	88
	Activar a função Bluetooth	88
	Emparelhar o Tablet ASUS com um dispositivo Bluetooth	89
	Desemparelhar o Tablet ASUS de um dispositivo Bluetooth	89
	Modo de avião	90
	Ativar o Modo de avião	90
	Desactivar o modo de Avião	90
	Partilha da ligação à Internet	90
	Partilha de ligação USB.....	91
	Partilha da ligação por Bluetooth.....	91
	PlayTo	92
	Abrir a função PlayTo a partir de Quick settings (Configurações rápidas).....	92
	Abrir a função PlayTo a partir de Settings (Definições).....	92
7	O Zen em todo o lado	
	Ferramentas Zen especiais	93
	Calculadora	93
	Share Link.....	93
	Calculadora	95
	Quick Memo	96
	Gravador de som	97
	Assistente de Áudio	99
	Splendid.....	100
	Poupança de energia	103
8	Cuide do seu Zen	
	Manter o dispositivo actualizado	105
	Actualizar o sistema.....	105
	Armazenamento	105
	Cópia de segurança e reposição	105
	Proteger o Tablet ASUS.....	106
	Anexo	
	Avisos	111

Convenções utilizadas neste manual

Para realçar informações importantes neste manual, são apresentadas as seguintes mensagens:

IMPORTANTE! Esta mensagem contém informações vitais que deverão ser seguidas para executar uma tarefa.

NOTA: Esta mensagem contém informações e sugestões adicionais que ajudam a executar tarefas.

ATENÇÃO! Esta mensagem contém informações importantes que deverão ser seguidas para sua segurança durante a execução de determinadas tarefas e para evitar danos nos dados e componentes do seu Tablet ASUS.

Manutenção e segurança

Orientações



A segurança rodoviária está primeiro. Recomendamos vivamente que não utilize o seu dispositivo enquanto conduz ou controla qualquer tipo de veículo.



Este dispositivo deve ser utilizado apenas em ambientes com temperatura entre 0°C (32°F) e 35°C (95°F).



Desligue o dispositivo em áreas restritas onde é proibida a utilização de dispositivos móveis. Cumpra sempre as regras e normas estabelecidas em áreas restritas como, por exemplo, aviões, cinemas, hospitais ou próximo de equipamentos médicos, próximo de gás ou combustível, locais de construção, locais de detonação de explosivos e outras áreas.



Utilize apenas transformadores AC e cabos aprovados pela ASUS para serem utilizados com este dispositivo. Verifique a etiqueta relativa à tensão na parte inferior do seu dispositivo e assegure-se de que o seu transformador corresponde a essa tensão.



Não utilize cabos de alimentação, acessórios e outros periféricos danificados com o seu dispositivo.



Mantenha o dispositivo seco. Não utilize nem exponha o seu dispositivo a líquidos, chuva ou humidade.



Pode colocar o seu dispositivo em máquinas de raio-x (tais como as utilizadas em passadeiras rolantes para segurança em aeroportos), mas não o exponha a detectores ou bastões magnéticos.



O ecrã do dispositivo é feito de vidro. Em caso de quebra do vidro, pare de utilizar o dispositivo e não toque nas partes partidas do vidro. Envie imediatamente o dispositivo para reparação por parte de técnicos qualificados da ASUS.



Para evitar possíveis danos auditivos, não utilize níveis de volume elevados durante longos períodos.



Desligue a alimentação AC antes de limpar o dispositivo. Utilize apenas uma esponja de celulose limpa ou camurça para limpar o ecrã do seu dispositivo.



O dispositivo deve ser reparado apenas por técnicos qualificados da ASUS.

Eliminação correcta



Existe o risco de explosão se a bateria for substituída por outra de tipo incorrecto. Elimine as baterias usadas de acordo com as instruções.



NÃO elimine o Tablet ASUS junto com o lixo doméstico. Este produto foi concebido para permitir a reutilização e reciclagem dos seus componentes. O símbolo do caixote do lixo com uma cruz por cima indica que o produto (equipamento eléctrico e electrónico, e com baterias contendo mercúrio) não deve ser colocado junto com o lixo doméstico. Informe-se acerca das leis locais sobre eliminação de produtos electrónicos.



NÃO ELIMINE a bateria junto com o lixo doméstico. O símbolo do caixote do lixo com uma cruz indica que a bateria não deve ser eliminada junto com o lixo doméstico.



NÃO elimine o Tablet ASUS em fogo. NÃO cause curto-circuito aos contactos. NÃO desmonte o Tablet ASUS.

Prepare o seu Zen!

1

Componentes e características

Pegue no seu dispositivo e comece a utilizá-lo num instante.

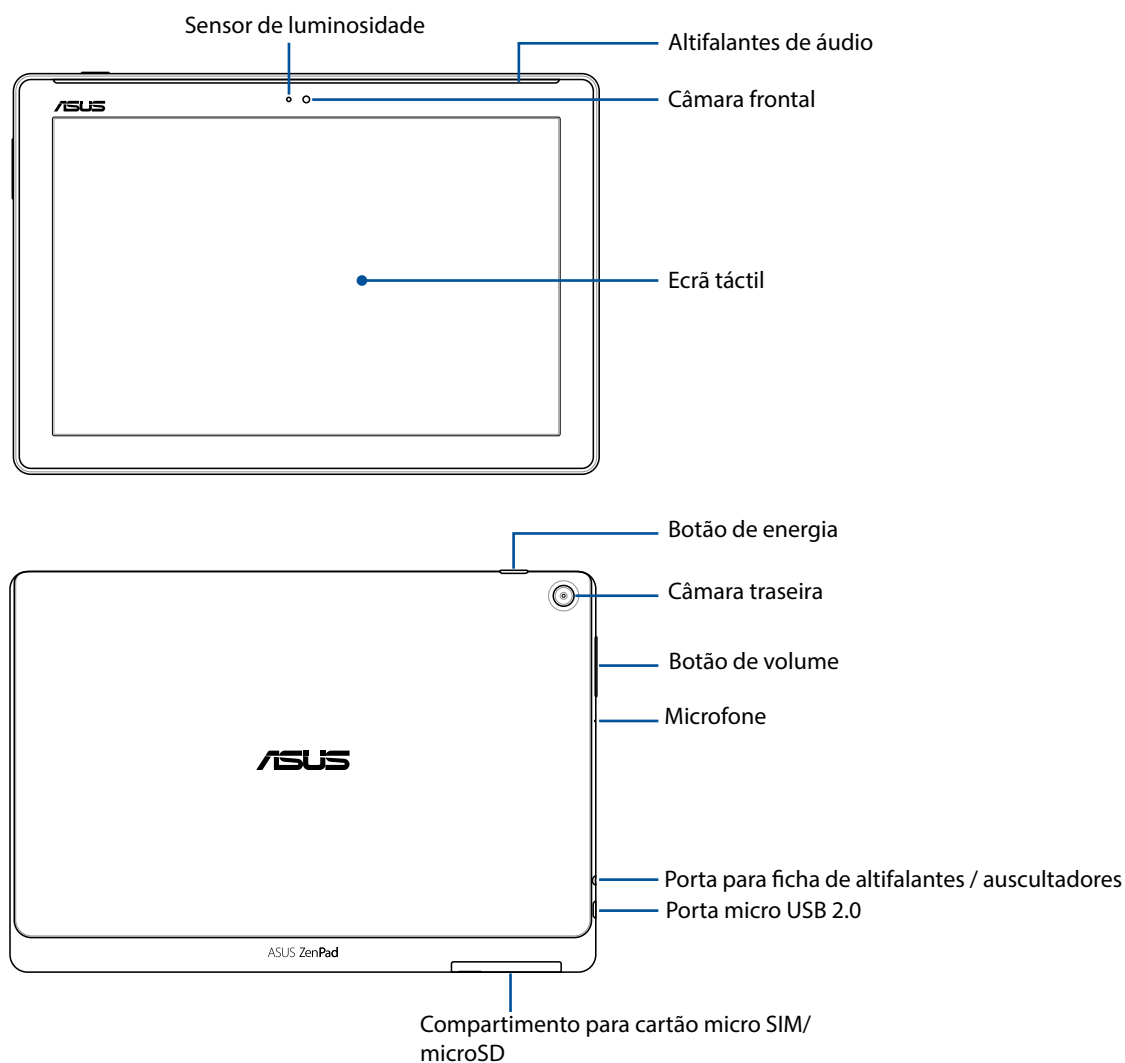

IMPORTANTE! Mantenha o dispositivo, especialmente o ecrã tátil, sempre seco. A água ou outros líquidos podem causar o funcionamento incorreto do ecrã tátil.

NOTAS:

- A disposição do compartimento do cartão poderá variar de acordo com o modelo.
- A ranhura para cartão micro SIM está disponível em alguns modelos.

Instalar um cartão de memória

O seu Tablet ASUS suporta cartões de memória microSD™, microSDHC™ e microSDXC™ com uma capacidade de até 128 GB.

NOTA: Alguns cartões de memória poderão não ser compatíveis com o seu Tablet ASUS. Utilize apenas cartões de memória compatíveis para evitar perdas de dados, danos no dispositivo, no cartão de memória ou em ambos.

ATENÇÃO! Tenha cuidado especial ao manusear um cartão de memória. A ASUS não se responsabiliza por quaisquer perdas de dados ou danos ocorridos no seu cartão de memória.

Para instalar um cartão de memória:

1. Oriente o dispositivo como ilustrado e abra o compartimento do cartão micro SIM/microSD.

ATENÇÃO!

- Tenha cuidado para não danificar a tampa da ranhura e para não se magoar ao remover a mesma.
 - Não force, parta ou distorça a tampa da ranhura do cartão de memória.
-

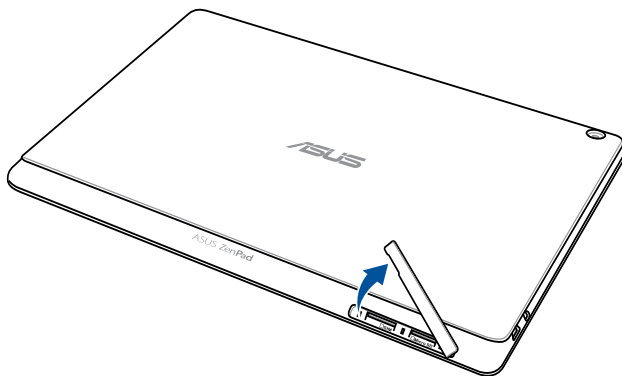

NOTA: A disposição do compartimento do cartão poderá variar de acordo com o modelo.

2. Insira um cartão de memória na ranhura para cartões de memória.
3. Empurre totalmente o cartão de memória para o interior da ranhura até que o mesmo esteja firmemente instalado.

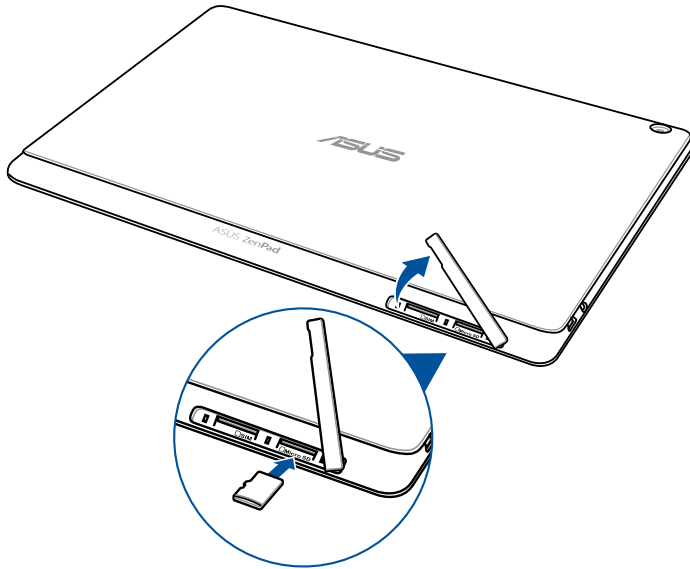

4. Volte a colocar a tampa da ranhura do cartão de memória.

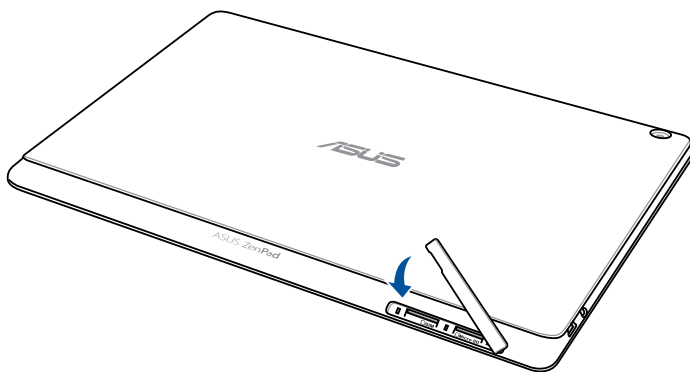

NOTA: Após a instalação de um cartão de memória formatado, pode aceder ao seu conteúdo a partir de **ASUS > File Manager (Gestor de ficheiros) > Internet Storage > SD Memory Card (Cartão de memória SD)**.

Remover o cartão de memória

ATENÇÃO!

- Tenha cuidado especial ao manusear um cartão de memória. A ASUS não se responsabiliza por quaisquer perdas de dados ou danos ocorridos no seu cartão de memória.
 - Ejete o cartão de memória corretamente para o remover com segurança do dispositivo. Para ejetar o cartão de memória, acesse a **Settings (Definições) > Storage & USB (Armazenamento e USB)** e depois toque em ▲ por baixo de **Portable storage (Armazenamento portátil)**.
-

Para remover um cartão de memória:

1. Oriente o dispositivo como ilustrado e abra o compartimento do cartão micro SIM/microSD.

ATENÇÃO!

- Tenha cuidado para não danificar a tampa da ranhura e para não se magoar ao remover a mesma.
 - Não force, parta ou distorça a tampa da ranhura do cartão de memória.
-

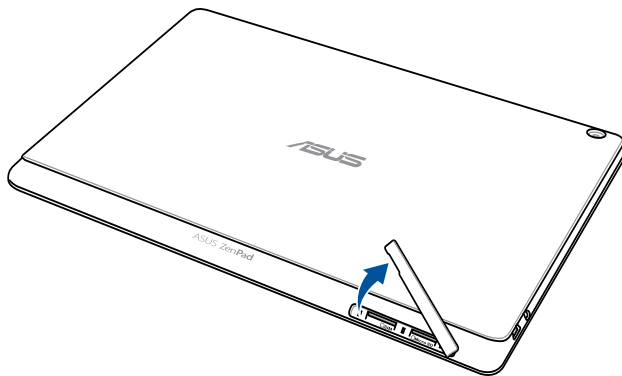

NOTA: A disposição do compartimento do cartão poderá variar de acordo com o modelo.

2. Pressione o cartão de memória para o ejetar e retire-o.

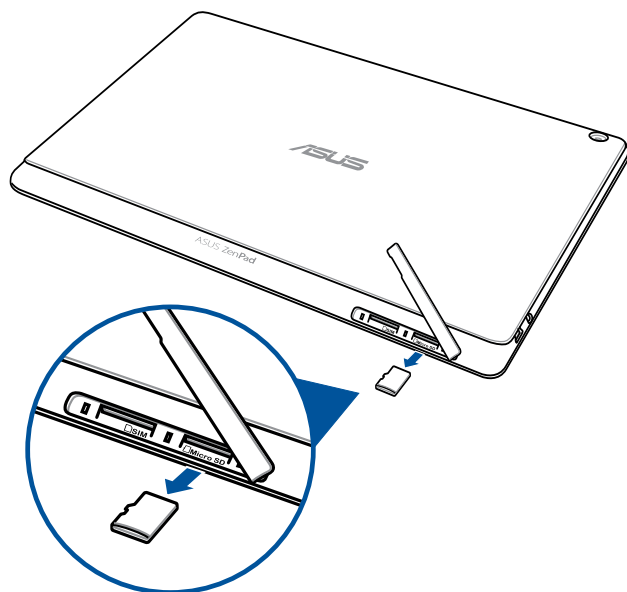

3. Volte a colocar a tampa da ranhura do cartão de memória.

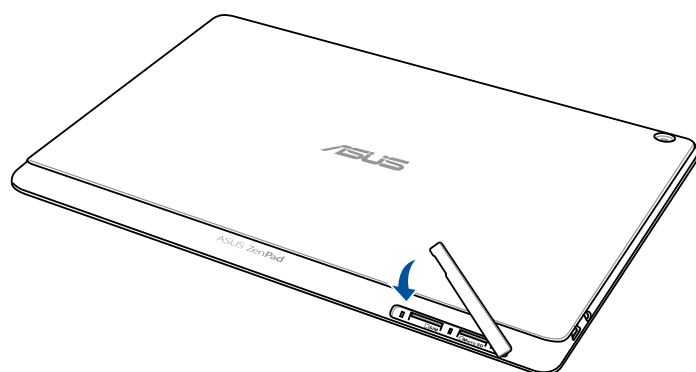

Instalar um cartão micro SIM (em alguns modelos)

A ranhura para cartão micro SIM suporta as bandas WCDMA e EDGE/GSM. Alguns modelos suportam as bandas de rede WCDMA, LTE e GSM.

NOTA: Para evitar danos nos conectores, utilize um cartão micro SIM normal sem utilizar um adaptador para SIM ou um cortador.

ATENÇÃO! Tenha cuidado especial ao manusear um cartão micro SIM. A ASUS não se responsabiliza por quaisquer perdas de dados ou danos ocorridos no seu cartão micro SIM.

Para instalar um cartão micro SIM:

1. Oriente o dispositivo como ilustrado e abra o compartimento do cartão micro SIM/microSD.

ATENÇÃO!

- Tenha cuidado para não danificar a tampa da ranhura e para não se magoar ao remover a mesma.
 - Não force, parta ou distorça a tampa da ranhura do cartão de memória.
-

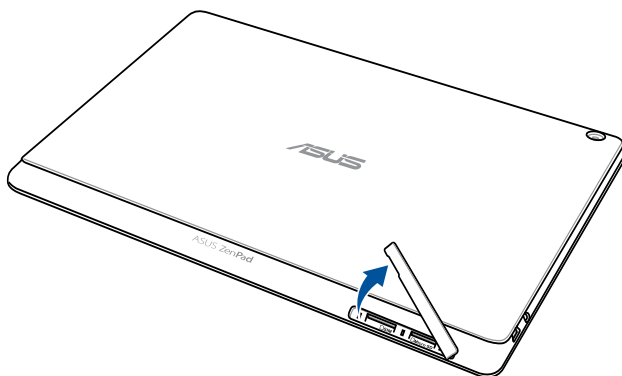

2. Alinhe e insira um cartão micro SIM na ranhura para cartões micro SIM.
3. Empurre o cartão micro SIM totalmente para o interior da ranhura até que este fique corretamente encaixado.

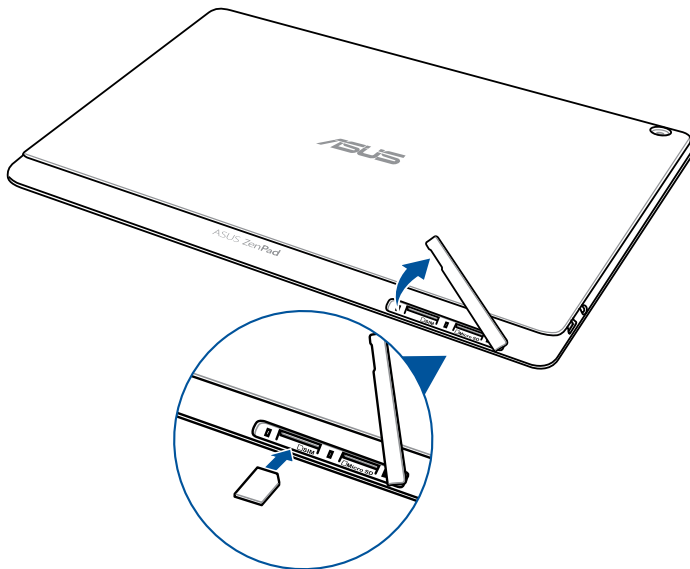

4. Volte a colocar a tampa da ranhura do cartão de memória.

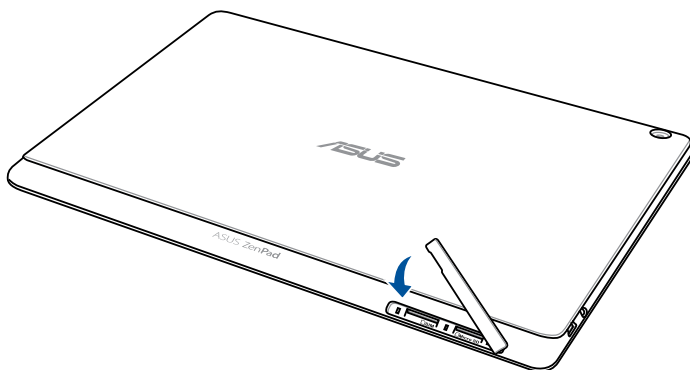

Remover um cartão micro SIM (em alguns modelos)

ATENÇÃO! Tenha cuidado especial ao manusear um cartão micro SIM. A ASUS não se responsabiliza por quaisquer perdas de dados ou danos ocorridos no seu cartão micro SIM.

Para remover um cartão micro SIM:

1. Oriente o dispositivo como ilustrado e abra o compartimento do cartão micro SIM/microSD.

ATENÇÃO!

- Tenha cuidado para não danificar a tampa da ranhura e para não se magoar ao remover a mesma.
- Não force, parta ou distorça a tampa da ranhura do cartão de memória.

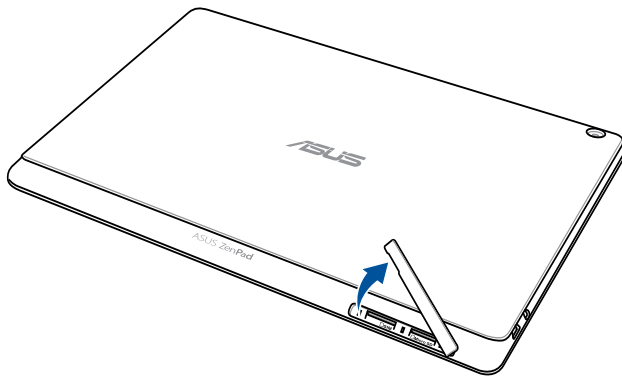

2. Prima o cartão micro SIM para ejetar e depois puxe para fora.

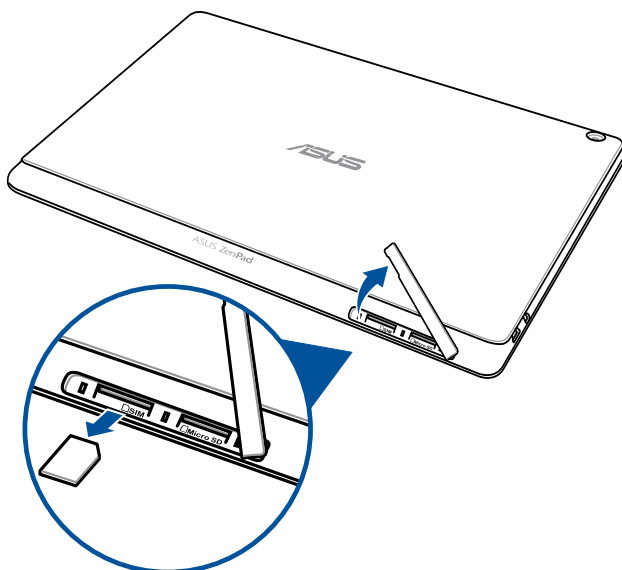

3. Volte a colocar a tampa da ranhura do cartão de memória.

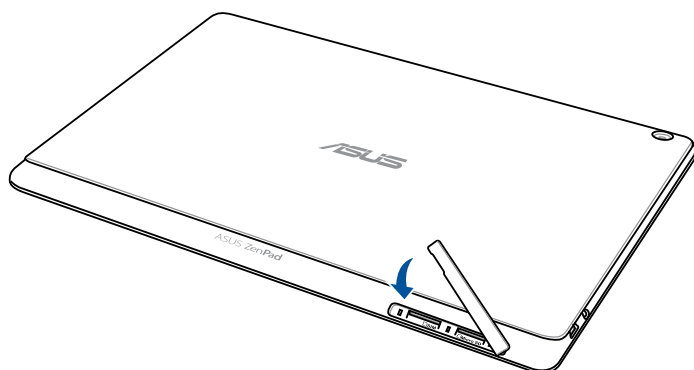

Carregar o Tablet ASUS

O seu Tablet ASUS é fornecido com a bateria carregada, mas deverá carregá-lo totalmente antes de o utilizar pela primeira vez. Leia os seguintes avisos e advertências importantes antes de carregar o dispositivo.

IMPORTANTE!

- Utilize apenas o transformador AC e o cabo micro-USB fornecidos para carregar o seu Tablet ASUS. A utilização de um transformador AC e cabo diferente poderá danificar o dispositivo.
- Retire a película de protecção do transformador AC e do cabo micro-USB antes de os utilizar com o seu dispositivo.
- Ligue o transformador AC a uma tomada eléctrica compatível. Pode ligar o transformador AC a qualquer tomada eléctrica compatível de 100~240 V.
- A tensão de saída deste transformador é de DC5,2V, 1,35A.
- Quando utilizar o Tablet ASUS com o transformador, a tomada eléctrica deverá estar próxima da unidade e facilmente acessível.
- Não utilize nem exponha o seu Tablet ASUS próximo de líquidos, chuva ou humidade.
- Não utilize o seu Tablet ASUS próximo de equipamentos de calefação ou em locais onde possam existir temperaturas elevadas.
- Mantenha o seu Tablet ASUS afastado de objetos afiados.
- Não coloque objectos em cima do Tablet ASUS.

ATENÇÃO!

- Durante o carregamento, o seu Tablet ASUS poderá aquecer. Isso é normal, no entanto, se o dispositivo aquecer de forma anormal, desligue o cabo micro-USB do dispositivo e envie-o, incluindo o transformador AC e o cabo, para um técnico qualificado da ASUS.
 - Para evitar danos no seu Tablet ASUS, no transformador AC ou no cabo USB, certifique-se de que o cabo micro-USB, o transformador AC e o seu dispositivo estão correctamente ligados antes de efectuar o carregamento.
-

Para carregar o Tablet ASUS:

1. Ligue o cabo micro USB ao transformador.
2. Ligue o conector micro USB ao Tablet ASUS.
3. Ligue o transformador a uma tomada eléctrica com ligação à terra.

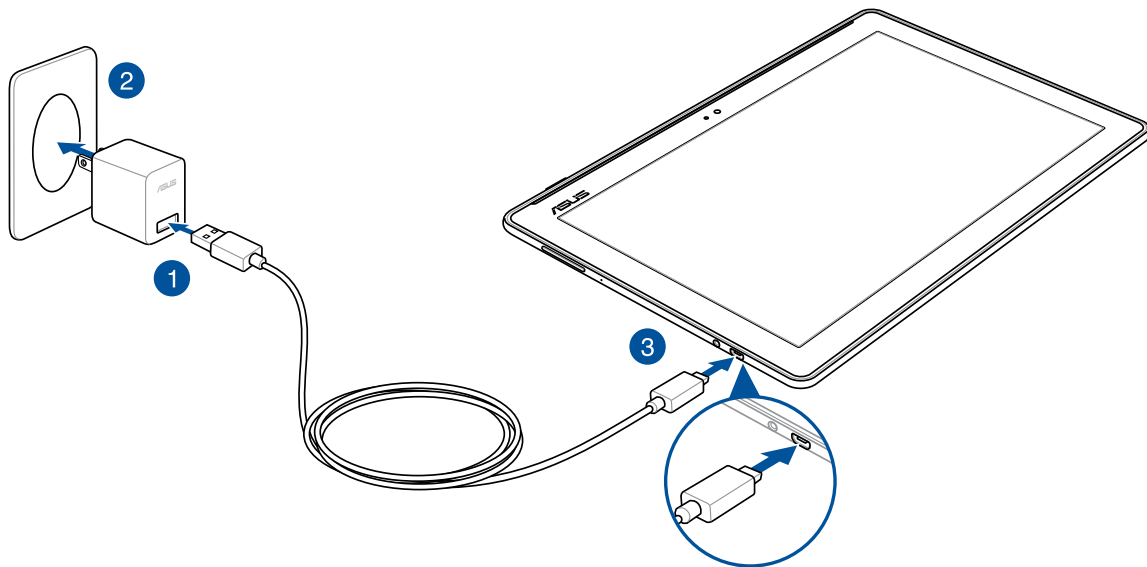

IMPORTANT!

- Carregue a bateria do Tablet ASUS durante oito (8) horas antes de o utilizar pela primeira vez no modo de bateria.
- O estado da carga da bateria é indicado pelos seguintes ícones:



4. Quando a bateria estiver totalmente carregada, desligue o cabo USB do Tablet ASUS antes de desligar o transformador AC da tomada eléctrica.

NOTAS:

- Pode utilizar o seu dispositivo durante o seu carregamento, no entanto, o dispositivo demorará mais tempo a carregar totalmente.
 - O carregamento através da porta USB de um computador poderá demorar mais tempo a concluir.
 - Se o seu computador não fornecer energia suficiente para carregar através da porta USB, carregue o Tablet ASUS utilizando o transformador AC ligado a uma tomada eléctrica.
-

Ligar e desligar o Tablet ASUS

Ligar o dispositivo

Para ligar o dispositivo, mantenha premido o botão de energia até que o dispositivo se ligue.

Desligar o dispositivo

Para desligar o dispositivo:

1. Se o ecrã estiver desligado, prima o botão de energia para o ligar. Se o ecrã estiver bloqueado, desbloqueie-o.
2. Mantenha premido o botão de energia e, quando lhe for solicitado, toque em **Desligar** e depois em **OK**.

Modo de suspensão

Para colocar o dispositivo no modo de suspensão, prima uma vez o botão de energia para desligar o ecrã.

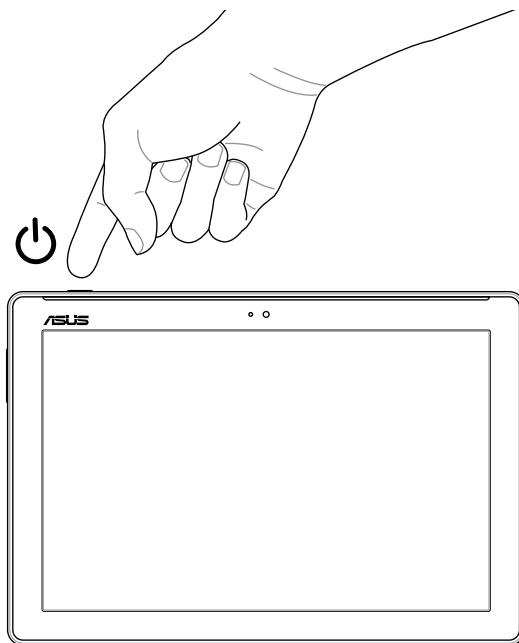

Noções básicas

Explore a simplicidade intuitiva da interface do ASUS Zen UI!

A intuitiva interface do ASUS Zen UI foi concebida exclusivamente para os Tablets ASUS. Esta oferece aplicações especiais que integram ou funcionam em conjunto com outras aplicações para satisfação das suas necessidades individuais e para tornar a utilização do seu Tablet ASUS mais fácil e divertida.



ASUS Support

Encontre respostas nas FAQ (Perguntas Frequentes) ou apresente os seus comentários no fórum de utilizadores.



Câmara

Capture todos aqueles momentos preciosos em imagens e vídeos nítidos e de alta qualidade com a tecnologia PixelMaster.



Do It Later

Leia e-mails e mensagens SMS, visite Web sites interessantes ou execute outras tarefas importantes quando lhe for mais conveniente.

NOTA: A disponibilidade das aplicações de interface ASUS Zen varia de acordo com a região, SKU e modelo do Tablet ASUS. Toque em  no ecrã Principal para verificar quais as aplicações disponíveis no seu Tablet ASUS.

Primeira utilização

Quando ligar o seu Tablet ASUS pela primeira vez, siga as instruções apresentadas no ecrã para seleccionar o seu idioma, os métodos de introdução, configurar a sua rede móvel e Wi-Fi, as contas de sincronização e os serviços de localização.

Utilize a sua conta Google ou ASUS para configurar o dispositivo. Se ainda não tiver uma conta Google ou ASUS, crie uma.

Conta do Google

A utilização de uma Conta Google permite-lhe utilizar totalmente as seguintes características do SO Android:

- Organizar e ver todas as suas informações a partir de qualquer local.
- Efectuar a cópia de segurança de todos os seus dados.
- Utilizar os serviços Google comodamente a partir de qualquer local.

Conta ASUS

A utilização de uma Conta ASUS permite-lhe desfrutar dos seguintes benefícios:

- Serviço de apoio personalizado da ASUS e uma extensão da garantia para produtos registados.
- Espaço de armazenamento na Nuvem gratuito.
- Receber as mais recentes actualizações do dispositivo e do firmware.

Sugestões para poupar energia da bateria

A carga da bateria é a linha de vida do seu Tablet ASUS. Estas são algumas sugestões que ajudam a poupar a energia da bateria do seu Tablet ASUS.

- Feche todas as aplicações em execução que não está a utilizar.
- Quando não estiver a utilizar o dispositivo, prima o botão de energia para o colocar em modo de suspensão.
- Active a Poupança de energia na aplicação Power Saver.
- Defina o AudioWizard para o Modo inteligente.
- Ajuste o áudio para o modo de Poupança de Energia.
- Diminua o brilho do ecrã.
- Defina o volume para um nível baixo.
- Desactive a função Wi-Fi.
- Desactive a função Bluetooth.
- Desactive a função PlayTo.
- Desactive a função GPS.
- Desactive a função de rotação automática do ecrã.
- Desactive todas as sincronizações automáticas do dispositivo.

Utilizar a sua Mobile Dock ASUS (opcional)

Conteúdo da embalagem

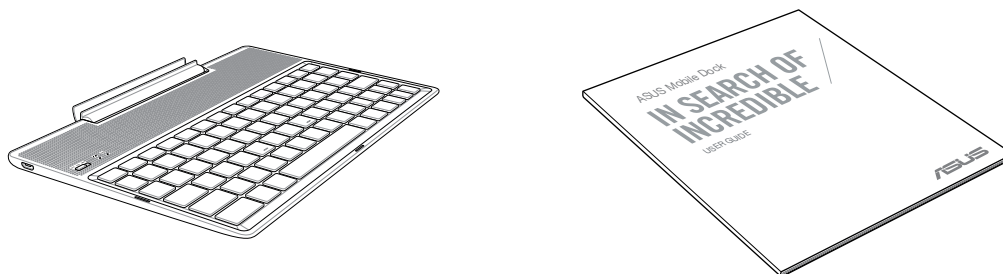

Mobile Dock ASUS

Manual do utilizador

NOTA: Contacte o seu revendedor se algum dos itens acima estiver danificado ou em falta.

Componentes e características

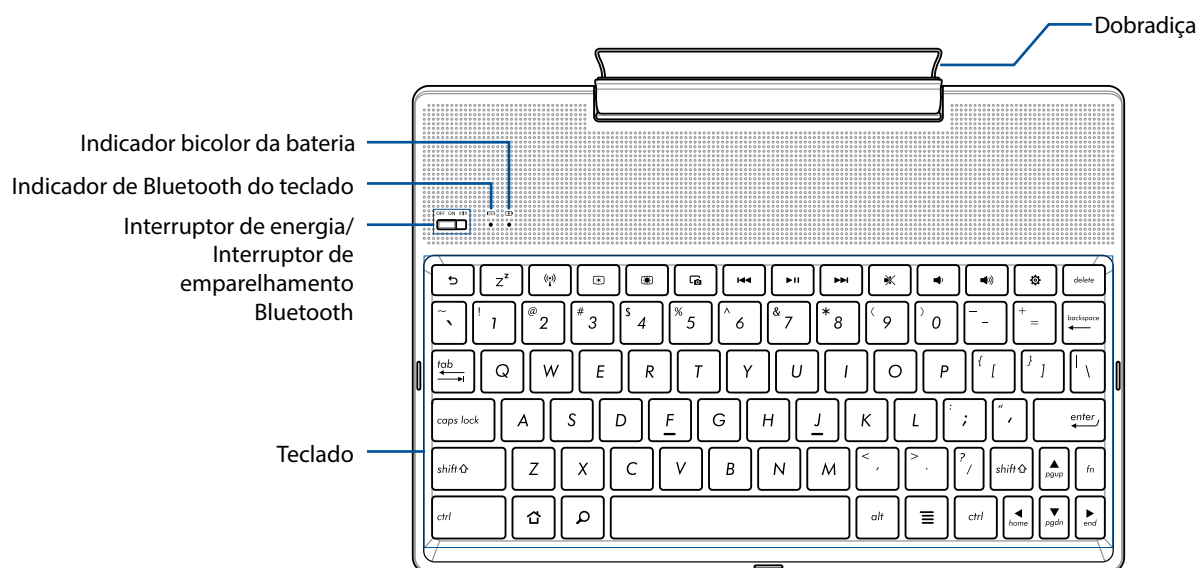

NOTA: O esquema do teclado varia de acordo com o modelo ou região.

Indicador bicolor de carga da bateria

Este LED bicolor oferece indicações visuais sobre o estado de carga da bateria. Consulte a tabela que se segue para obter mais detalhes:

Cor	Estado
Verde estático	Totalmente carregada
Laranja estático	A carregar
Laranja intermitente	Bateria fraca
Luz apagada	Modo de bateria

Indicador de teclado

O LED oferece uma indicação visual do estado do emparelhamento. Consulte a tabela que se segue para obter mais detalhes:

Cor	Estado
Azul intermitente	1. Ligado (luzes apagadas após dois (2) segundos)
	2. Emparelhado com êxito (luzes apagadas após dois (2) segundos)

NOTA: Se o seu dispositivo deixar de responder durante o procedimento de emparelhamento após dois (2) minutos, liberte e deslize o interruptor de emparelhamento de Bluetooth novamente para a direita.

Vista esquerda

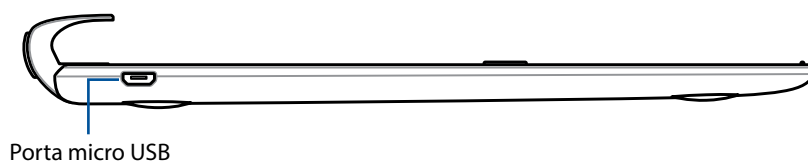

NOTA: Esta porta é para carregamento apenas, e não para a transferência de dados.

Carregando seu Pad Station ASUS

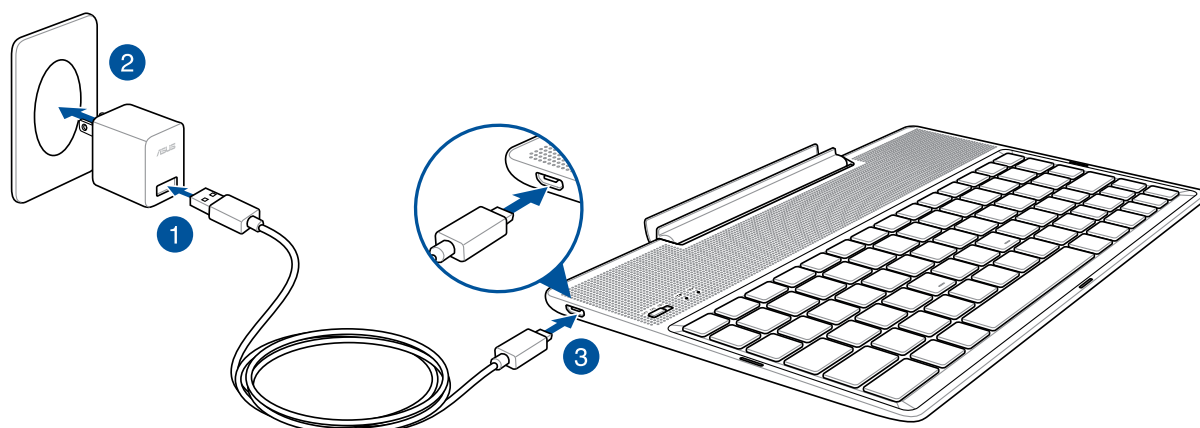

Para carregar seu Pad Station ASUS:

1. Conecte o cabo micro USB ao adaptador de energia.
2. Ligue o transformador a uma tomada eléctrica com ligação à terra.
3. Plugue o conector micro USB em seu Pad Station ASUS.

NOTA: A tensão de saída do Pad Station ASUS é DC 5.2V, 1A, 5W.

IMPORTANTE!

- Utilize apenas o transformador e o cabo micro USB do ASUS ZenPad 10 para carregar a sua ASUS Mobile Dock. A utilização de outros transformadores e cabos diferentes poderá danificar o dispositivo.
- Retire o filme protetor do adaptador de energia e cabo micro USB antes de carregar o Pad Station ASUS para impedir risco ou ferimento.
- Ligue o transformador a uma tomada eléctrica com a tensão correta. A tensão de saída deste transformador é de DC5.2V, 1A.
- Ao usar o Pad Station ASUS enquanto plugado em uma tomada, a tomada aterrada deve estar perto da unidade e facilmente acessível.
- Não utilize nem exponha a ASUS Mobile Dock próximo de líquidos, chuva ou humidade.
- Não utilize a ASUS Mobile Dock próximo de equipamentos de calefação ou em locais onde possam existir temperaturas elevadas.
- Mantenha a ASUS Mobile Dock afastada de objetos afiados.
- Não coloque objetos pesados em cima da ASUS Mobile Dock.

NOTAS:

- O carregamento através da porta USB de um computador poderá demorar mais tempo a concluir.
 - Se seu computador não fornecer energia suficiente para carregar seu Pad Station ASUS, carregue seu Pad Station ASUS pela tomada de energia aterrada.
-

Emparelhar o Tablet ASUS com a ASUS Mobile Dock

Pode utilizar a ASUS Mobile Dock para ligar sem fios ao ASUS ZenPad 10 através de emparelhamento Bluetooth. Consulte os passos seguintes para saber como estabelecer esta ligação.

1. Ligue a ASUS Mobile Dock e a sua função de Bluetooth deslizando o interruptor completamente para a direita e segure-o durante cinco (5) segundos.

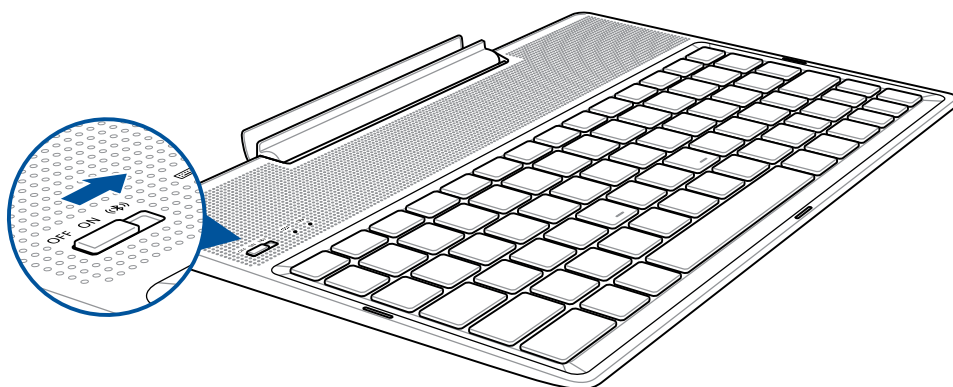

2. Toque na notificação para iniciar o emparelhamento.

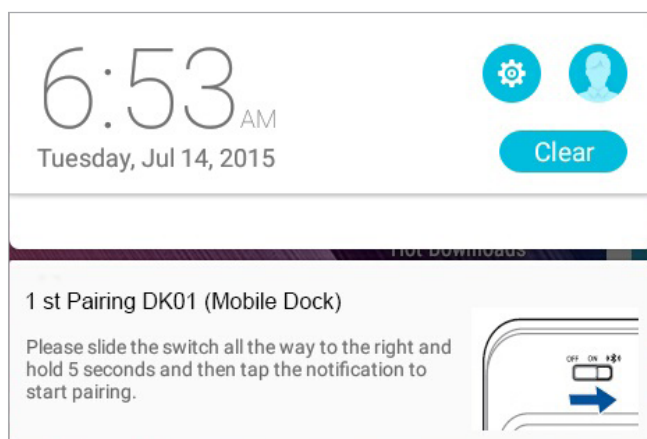

NOTAS:

- Depois de emparelhado, não será necessário emparelhar o ASUS ZenPad 10 com a ASUS Mobile Dock novamente. Ligue a ASUS Mobile Dock e a ligação Bluetooth será estabelecida automaticamente.
- Pode também estabelecer a ligação Bluetooth utilizando as instruções indicadas na página seguinte.

Emparelhar os seus dispositivos Bluetooth com a ASUS Mobile Dock

Pode utilizar a ASUS Mobile Dock para ligar sem fios aos seus dispositivos Bluetooth através de emparelhamento Bluetooth. Consulte os passos seguintes para saber como estabelecer esta ligação.

1. Ligue a ASUS Mobile Dock e a sua função de Bluetooth deslizando o interruptor completamente para a direita e segure-o durante cinco (5) segundos.
2. Ative a função de Bluetooth nos seus dispositivos.
3. Procure o nome 1st Pairing ASUS Keyboard na lista de dispositivos Bluetooth para emparelhamento.

NOTAS: Se a função de Bluetooth do seu dispositivo estiver ativada antes de executar o passo 1, atualize e procure novamente na lista de dispositivos detetados.

Para desligar o alto-falante/teclado Bluetooth:

1. Deslize o interruptor para a posição **OFF (Desligado)** para desativar a ligação do teclado.
2. Nas **Settings (Definições)** do seu Tablet, desative a ligação do teclado.

Encaixar o Tablet ASUS

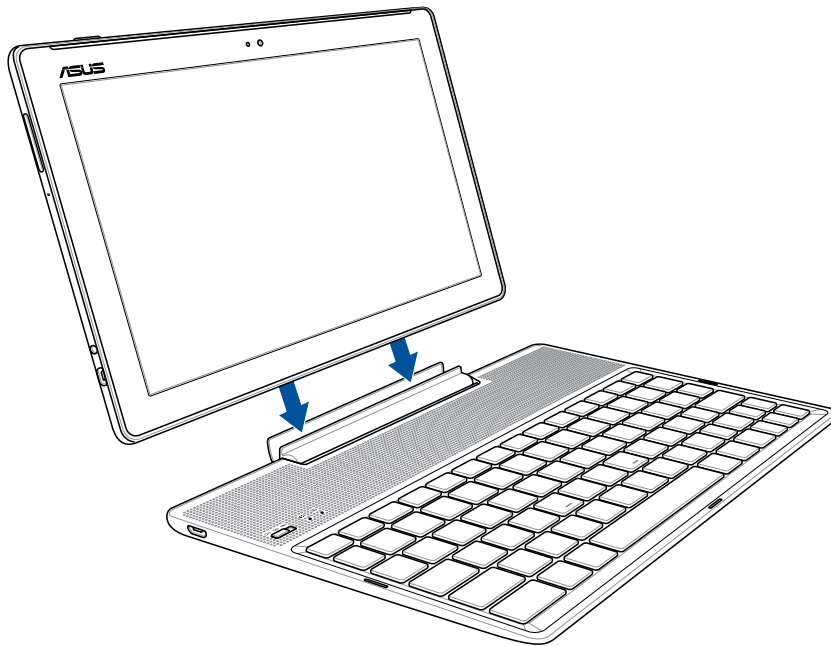

Para encaixar o Tablet ASUS:

1. Coloque a Mobile Dock ASUS numa superfície plana e estável.
2. Alinhe o Tablet ASUS com a Mobile Dock ASUS.
3. Insira o Tablet ASUS na dobradiça com firmeza.



















IMPORTANTE! Segure sempre todo o conjunto pela parte inferior quando o Tablet ASUS estiver encaixado na Mobile Dock ASUS.

Teclas especiais

Algumas teclas do Mobile Dock ASUS possuem funções independentes e outras terão de ser combinadas com a tecla de função <Fn>.

NOTA:

- As localizações das teclas especiais no teclado do Mobile Dock ASUS variam consoante o país ou região. No entanto, as suas funções permanecem as mesmas.
 - O ASUS ZenPad 10 está equipado com teclas de função.
-

-  Volta à página anterior.
-  Activa o modo de suspensão.
-  Activa ou Desactiva a função de LAN sem fios incorporada.
-  Diminui o brilho do ecrã
-  Aumenta o brilho do ecrã
-  Captura a imagem do ambiente de trabalho.
-  Volta à faixa anterior durante a reprodução de música.
-  Inicia a reprodução de música da sua lista de reprodução. Retoma ou interrompe a música em reprodução.
-  Avança para a faixa seguinte durante a reprodução.
-  Desactiva o altifalante.
-  Diminui o volume do altifalante.
-  Aumenta o volume do altifalante.
-  Abre o ecrã Definições.
-  Apaga texto.
-  Volta ao Ecrã Principal.
-  Activa o menu de propriedades e é equivalente a  ou  no ecrã.

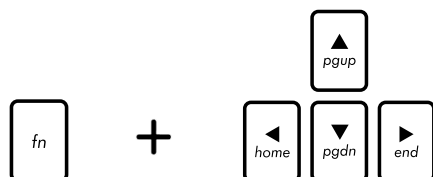

Prima <Fn> e as teclas direccionais para deslocar para cima ou para baixo ou para avançar para o início ou fim de um documento ou página Web.

Desencaixar o Tablet ASUS

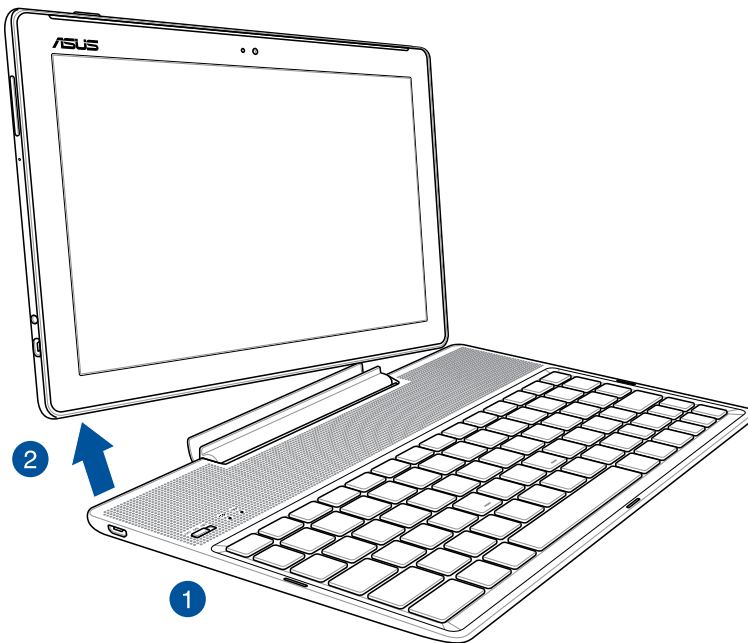

Para desencaixar o Tablet ASUS:

1. Coloque todo o conjunto numa superfície plana e estável.
2. Levante o seu ASUS Tablet pelo canto inferior esquerdo para retirá-lo do Pad Station ASUS.

Utilizar o ecrã tátil

Utilize estes gestos no ecrã tátil para iniciar aplicações, aceder a algumas definições e navegar no seu Tablet ASUS.

Iniciar aplicações ou selecionar itens

Execute uma das seguintes opções:

- Para iniciar numa aplicação basta tocar na mesma.
- Para selecionar um item, por exemplo, na aplicação Gestor de ficheiros, basta tocar no mesmo.



Mover ou eliminar itens

Execute uma das seguintes opções:

- Para mover uma aplicação ou widget, mantenha tocado e arraste para a localização que deseja.
- Para eliminar uma aplicação ou um widget do ecrã principal, toque sem soltar e arraste para  **Remove**.



Deslocamento em páginas e ecrãs

Execute uma das seguintes opções:

- Deslize o dedo para a esquerda ou para a direita para mudar entre ecrãs ou navegar através de uma galeria de imagens.
- Desloque o dedo para cima ou para baixo para percorrer páginas web ou listas de itens.



Aumentar o zoom

Afaste dois dedos no ecrã para ampliar uma imagem na Galeria, na aplicação Mapas ou numa página web.

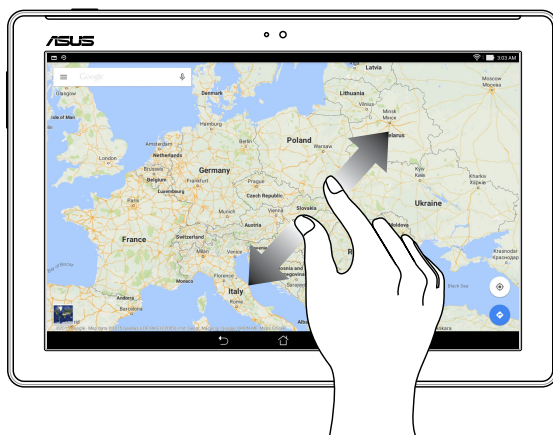

Diminuir o zoom

Afaste dois dedos no ecrã para reduzir uma imagem na Galeria, na aplicação Mapas ou numa página web.

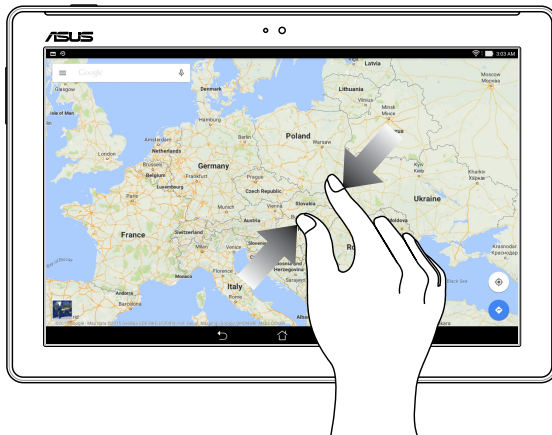

ZenMotion

Quando o ecrã tátil estiver desligado, estes simples e intuitivos gestos permitem rapidamente executar aplicações no Tablet ASUS bastando escrever uma letra do alfabeto.

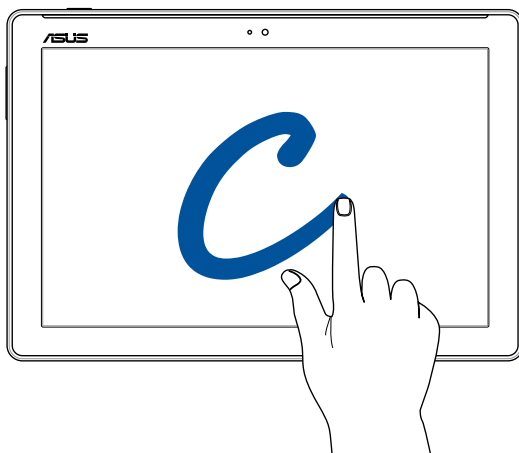

Gesto	Modelos Wi-Fi / 3G / LTE
W	Meteorologia
S	Câmara - lente frontal
e	Relógio
C	Câmara
Z	Galeria
V	Contactos

Tudo começa no ecrã Inicial

2

NOTA: As capturas de ecrã incluídas neste manual servem apenas como referência.

Características do ecrã Inicial Zen

Ecrã Inicial

Receba lembretes de eventos importantes, actualizações de aplicações e do sistema, previsões meteorológicas e mensagens de texto de pessoas importantes para si, a partir do ecrã Inicial.



Deslize o ecrã Inicial para a esquerda ou para a direita para exibir o ecrã Inicial expandido

NOTA: Para acrescentar mais páginas ao ecrã Principal, consulte a secção [Ecrã Principal alargado](#).

Descrição dos ícones

Estes ícones são exibidos na barra de estado e indicam o estado do seu Tablet ASUS.



Rede móvel (em alguns modelos)

Exibe a intensidade do sinal da sua rede móvel.



Wi-Fi

Este ícone exibe a intensidade do sinal da sua ligação Wi-Fi.



Duração da bateria

Este ícone exibe o estado da bateria do Tablet ASUS.



cartão microSD

Este ícone indica que um cartão microSD está inserido no Tablet ASUS.



Capturas de ecrã

Este ícone indica que foram efectuadas capturas do ecrã do Tablet ASUS.



Modo de avião

Este ícone indica que o Tablet ASUS se encontra no modo de Avião.



Modo de Filtro de luz azul

Indica que o modo de Filtro de luz azul está ativado.

NOTA: Para obter mais detalhes, consulte a secção [Filtro de luz azul](#).



Estado da transferência

Este ícone exibe o estado de transferência de uma aplicação ou ficheiro.

Personalizar o ecrã Principal

Grave a sua personalidade no ecrã Inicial. Seleccione um design atraente como imagem de fundo e adicione atalhos para aceder rapidamente às suas aplicações favoritas e adicione widgets para rever rapidamente informações importantes. Pode também adicionar mais páginas para que possa adicionar e aceder ou rever rapidamente mais aplicações ou widgets no seu ecrã Inicial.

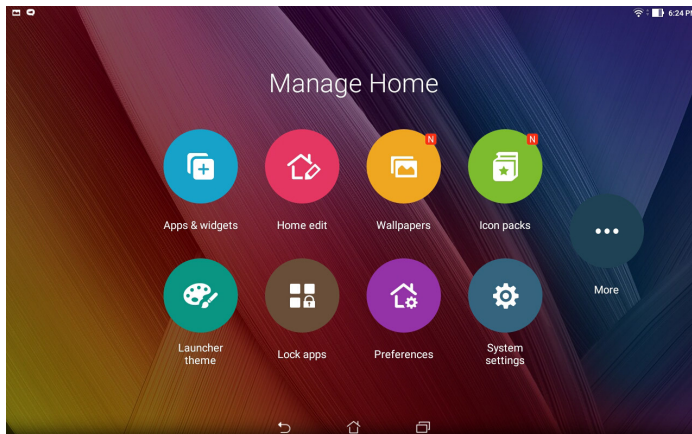

Atalhos de aplicações

Os atalhos facilitam o rápido acesso às aplicações mais usadas ou favoritas a partir do ecrã Principal. Pode adicionar, remover ou agrupar aplicações numa pasta.

Para adicionar um atalho de uma aplicação:

Adicione atalhos para aceder rapidamente às aplicações utilizadas frequentemente a partir do ecrã Inicial.

1. Mantenha premida uma área vazia no ecrã principal e seleccione **Apps & Widgets (Aplicações e Widgets)**.
2. No ecrã Todas as aplicações, mantenha tocada uma aplicação e arraste-a para uma área vazia do ecrã Inicial.

Para remover um atalho de uma aplicação:

No ecrã Inicial, mantenha tocada uma aplicação e arraste-a para  **Remover** na parte superior do ecrã. A aplicação removida do ecrã Principal permanecerá disponível no ecrã Todas as aplicações.

Agrupar os atalhos para aplicações numa pasta

Crie pastas para organizar os atalhos para as aplicações no ecrã Principal.

1. No ecrã Principal, toque e arraste uma aplicação sobre outra para fazer aparecer uma pasta.
2. Toque na nova pasta e depois toque em **Pasta sem nome** para mudar o nome da pasta.

Widgets

Pode colocar widgets, aplicações pequenas e dinâmicas, no ecrã Principal. Os widgets permitem uma visualização rápida da previsão meteorológica, informação sobre eventos no calendário, estado da bateria e muito mais.

Adicionar widgets

Para adicionar um widget:

1. Mantenha premida uma área vazia no ecrã principal e selecione **Apps & Widgets (Aplicações e Widgets)**.
2. No ecrã **Widgets**, mantenha tocado um widget e arraste-o para uma área vazia do ecrã Inicial.

Para remover um atalho de uma aplicação:

No ecrã Inicial, mantenha tocado um widget e arraste-o para  **Remover** na parte superior do ecrã.

NOTA: pode também tocar em  no ecrã Inicial para ver **Todas as aplicações e Widgets**.

Imagens de fundo

Coloque as suas aplicações, ícones e outros elementos Zen numa atraente imagem de fundo. Pode adicionar uma tonalidade de fundo translúcida à sua imagem de fundo para melhorar a legibilidade e a nitidez. Pode também seleccionar uma imagem de fundo animada para dar vida ao seu ecrã.

Aplicar a imagem de fundo e a tonalidade de fundo

Para aplicar a imagem de fundo e a tonalidade de fundo:

1. Mantenha premida uma área vazia no ecrã Inicial e seleccione **Imagens de fundo**.
2. Selecciona onde deseja colocar a imagem de fundo: no **ecrã Inicial**, **ecrã de bloqueio** ou **Ecrã Principal alargado**.
3. Marque **Tonalidade de fundo** e ajuste o nível de transparência. Se não deseja adicionar uma tonalidade de fundo à sua imagem, avance para o passo 5.
4. Toque em  e seleccione uma cor.
5. Selecciona uma imagem de fundo e toque em **Aplicar**.

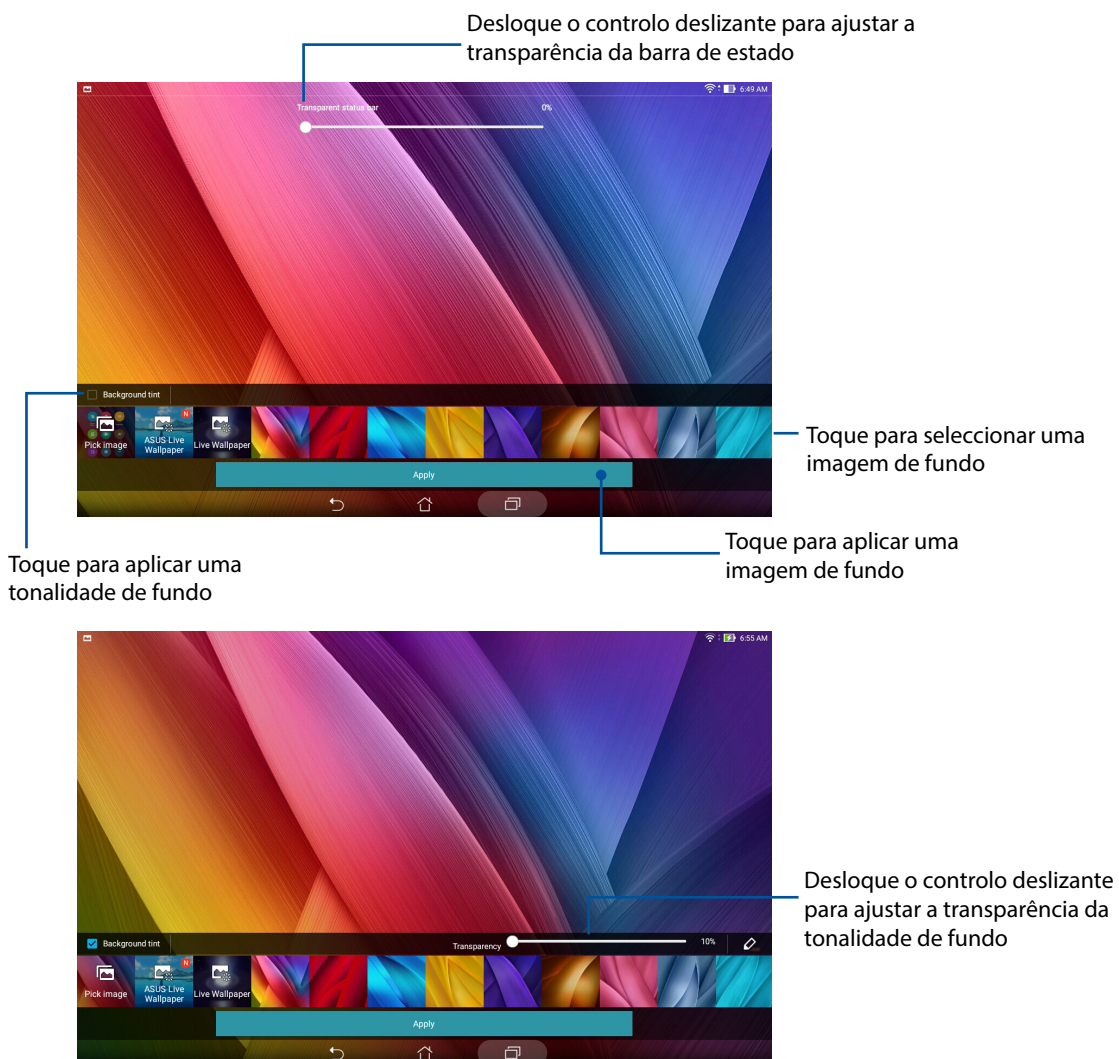

Aplicar uma imagem de fundo animada

Para aplicar uma imagem de fundo animada:



1. Mantenha premida uma área vazia no ecrã Inicial e seleccione **Imagens de fundo**.
2. Seleccione onde deseja definir a imagem de fundo: no **ecrã Principal** ou no **ecrã Principal e de bloqueio**.
3. Seleccione uma imagem de fundo animada e toque em **Aplicar**.

NOTA: Pode também definir a imagem de fundo em  > **Definições** > **Ecrã**.

Ecrã Principal alargado

Alargar o ecrã Principal



É possível acrescentar mais páginas ao ecrã Principal e colocar aí mais atalhos para aplicações e widgets.

1. Toque sem soltar uma área vazia do ecrã Principal e seleccione **Home edit (Editar ecrã Principal)**.
2. Toque em **Edit pages (Editar páginas)** e depois toque em  para adicionar uma nova página. Se desejar eliminar um ecrã Principal alargado, toque na página sem a largar e depois arraste para .

Configurar a data e a hora

Por predefinição, a data e a hora mostradas no ecrã principal são automaticamente sincronizadas depois de ligar à Internet.

Para mudar a data e a hora:



1. Abra o ecrã Definições fazendo o seguinte:
 - Abra o ecrã Configurações rápidas e toque em .
 - Toque em  > **Definições**.
2. Desloque-se para baixo no ecrã Definições e selecione **Data e hora**.
3. Desmarque a opção **Automatic date & time (Data e hora automáticas)**.
4. Selecione o fuso horário e defina manualmente a data e hora.
5. Pode optar pelo formato de 24 horas, se preferir.
6. Selecione o formato de data pretendido.

NOTA: Consulte também a secção [Relógio](#).

Configurar o toque e alertas sonoros

Defina o som para as suas notificações. Também pode escolher ativar ou desativar os sons de toque ou sons de bloqueio de ecrã.

Para configurar as definições de som:

1. Abra o ecrã Definições fazendo o seguinte:
 - Abra o ecrã Configurações rápidas e toque em .
 - Toque em  > **Definições**.
2. Deslize para baixo no ecrã Settings (Definições) e selecione **Sound & notification (Som e notificação)**.
3. Configure as definições de som preferidas.

Definições rápidas

O painel de notificação das Definições rápidas permite aceder com apenas um toque a algumas funções de ligações sem fios e definições do Tablet ASUS. Cada uma destas funções é representada por um botão.

Para abrir o ecrã Quick settings (Configurações rápidas), deslize o dedo para baixo no ecrã a partir do topo do Tablet ASUS.

NOTA: Um botão azul indica que a função está activada e um botão cinzento indica que a função está desactivada. Os botões verdes referem-se a utilitários individuais aos quais pode aceder através do ecrã de notificação de configurações rápidas.

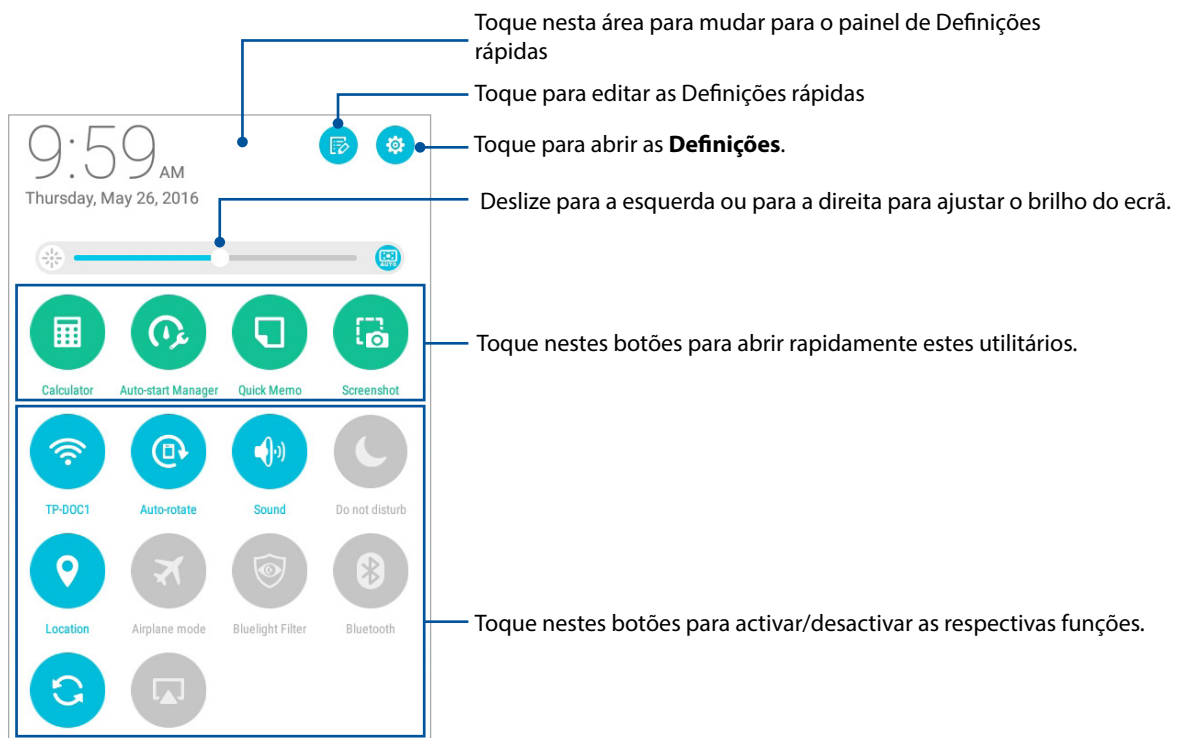

Adicionar ou remover botões

Para adicionar ou remover botões do painel de notificação das Definições rápidas ASUS:

1. Abra as Definições rápidas e toque em .
2. Toque na caixa ao lado desta funcionalidade para a adicionar ou remover do painel de notificações ASUS Quick settings (Configurações rápidas ASUS) e depois toque em **Save (Guardar)**.

NOTA: Uma caixa marcada indica que o botão da função está acessível através do painel de notificação das Definições rápidas ASUS e uma caixa desmarcada indica o inverso.

Utilizar Notificações do sistema

Nas Notificações do sistema, poderá ver as actualizações e alterações mais recentes efectuadas no seu Tablet ASUS. A maioria destas alterações é relacionada com dados e com o sistema. O ecrã de Notificações do sistema é intuitivo e pode ser utilizado das seguintes formas:

Para abrir o ecrã System notifications (Notificações do sistema), deslize o dedo para baixo no ecrã a partir do topo do Tablet ASUS.

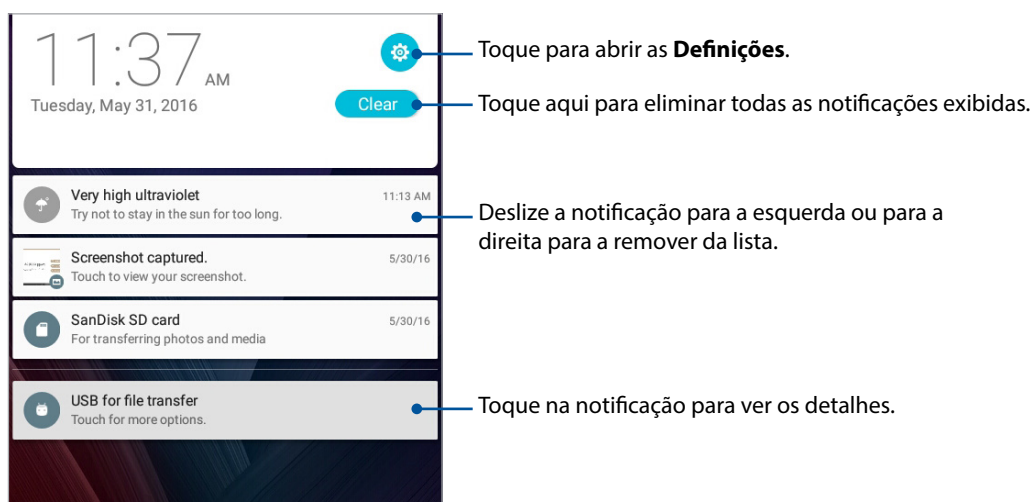

Tempo e horas

Meteorologia

Obtenha actualizações meteorológicas no seu Tablet ASUS utilizando a aplicação de meteorologia. Com a aplicação Meteorologia, pode também consultar detalhes meteorológicos de outros locais no mundo.

Abrir a aplicação Tempo

No ecrã Principal, abra a aplicação Tempo usando uma das seguintes opções:

- Toque em  > **Clima**.
- No ecrã Principal do seu Tablet ASUS, toque no ícone do tempo.

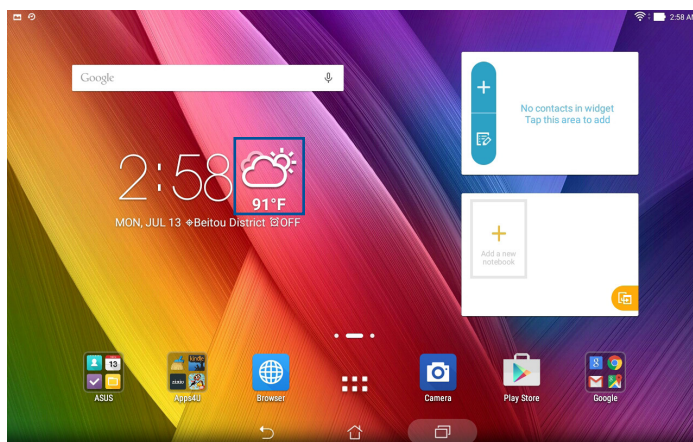

Ecrã inicial da aplicação Meteorologia

Configure e obtenha atualizações sobre o estado do tempo para a sua localização atual bem como para outras partes do mundo.

Toque para atualizar as informações sobre o estado do tempo, editar a lista de localização, ou configurar as definições do tempo

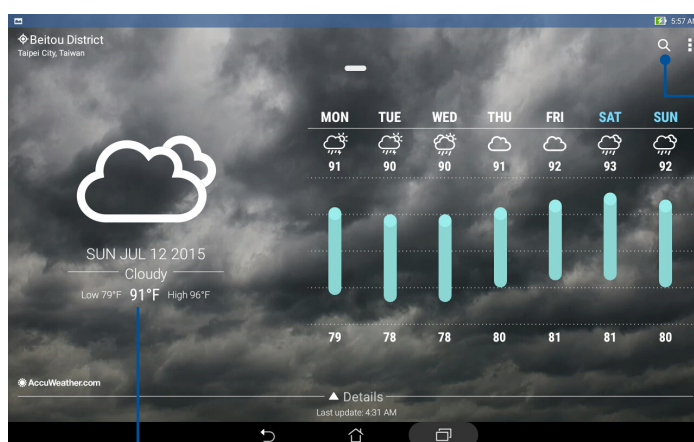



Toque para procurar as informações meteorológicas de uma cidade

Deslize para cima para ver outras informações meteorológicas. Deslize para a esquerda ou para a direita para ver as informações meteorológicas de outras cidades na sua lista de localizações

Receber informação atualizada sobre o tempo

Receba atualizações em tempo real do AccuWeather®, de hora em hora ou até 12 horas, para a sua localização atual ou qualquer outra parte do mundo. Pode fazer planos para um máximo de sete (7) dias com a previsão semanal ou escolher as roupas adequadas com base na previsão de temperatura do AccuWeather RealFeel®. Pode também receber informação em tempo real sobre o índice de UV ou de poluição do ar para poder tomar as medidas necessárias contra os prejudiciais raios ultra-violeta ou poluentes do ar.

1. Antes de começar a receber as atualizações sobre o estado do tempo, certifique-se do seguinte:
 - A rede Wi-Fi ou móvel está ativada se estiver dentro de casa e o GPS está ativado se estiver no exterior.
 - Ative o acesso à localização em  > **Settings (Definições)** > **Location (Localização)**.
2. Abra a aplicação Weather (Tempo).
3. Toque em  > **Edit locations (Editar localizações)** e depois toque em .
4. Na caixa de pesquisa, especifique a cidade ou área sobre a qual quer receber atualizações do tempo.
5. Aguarde enquanto o Tablet ASUS reúne a informação sobre o estado do tempo. A informação sobre o estado do tempo para a cidade ou área escolhida é adicionada à sua lista de localizações.

Relógio

Personalize as definições de fuso horário do Tablet ASUS, defina alarmes e utilize o Tablet ASUS como cronómetro com a aplicação Relógio.

Abrir o Relógio

Abra a aplicação Relógio através de uma das seguintes opções:

- Toque em  > **Relógio**.
- No ecrã inicial do Tablet ASUS, toque no relógio digital.

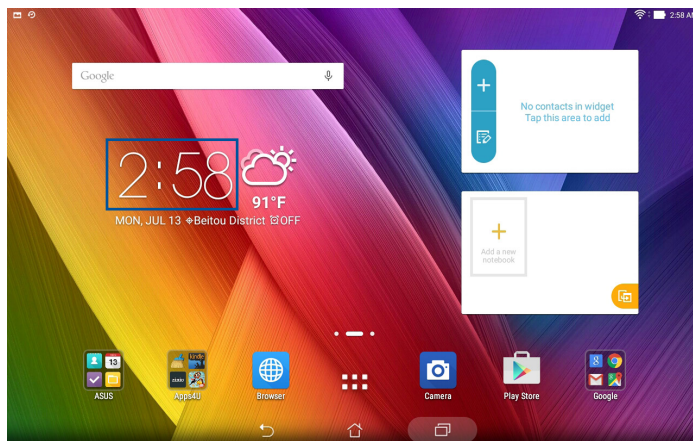

Relógio mundial

Toque em  para aceder às definições do relógio mundial do Tablet ASUS.

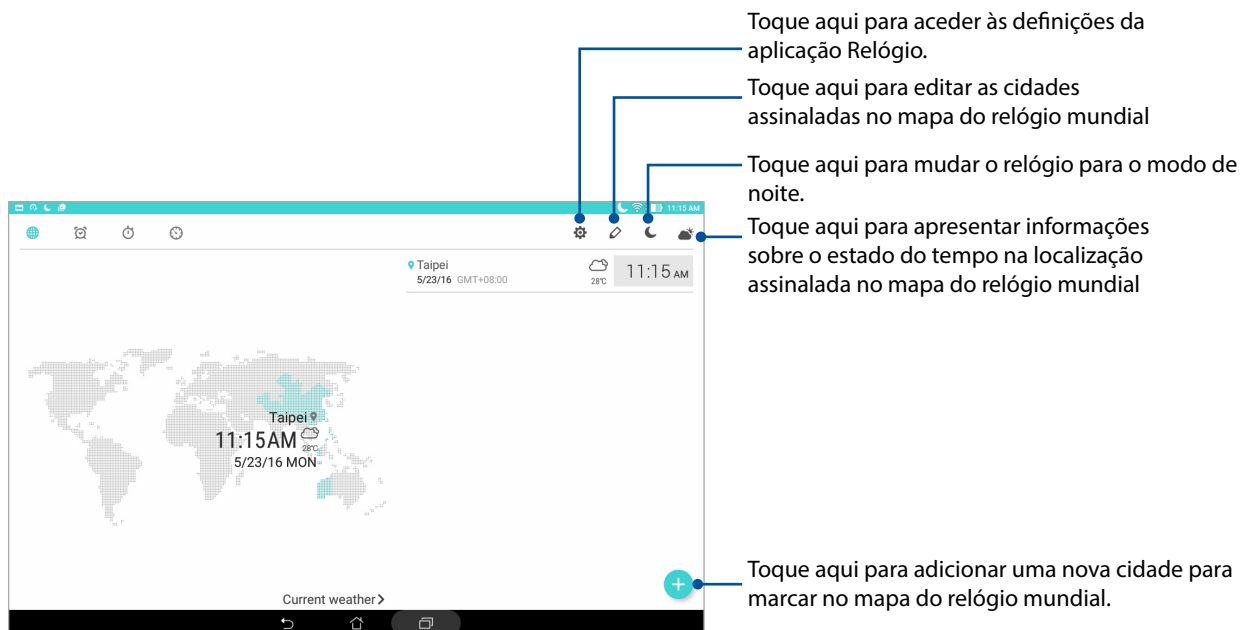

Alarme

Toque em  para aceder às definições do alarme do Tablet ASUS.

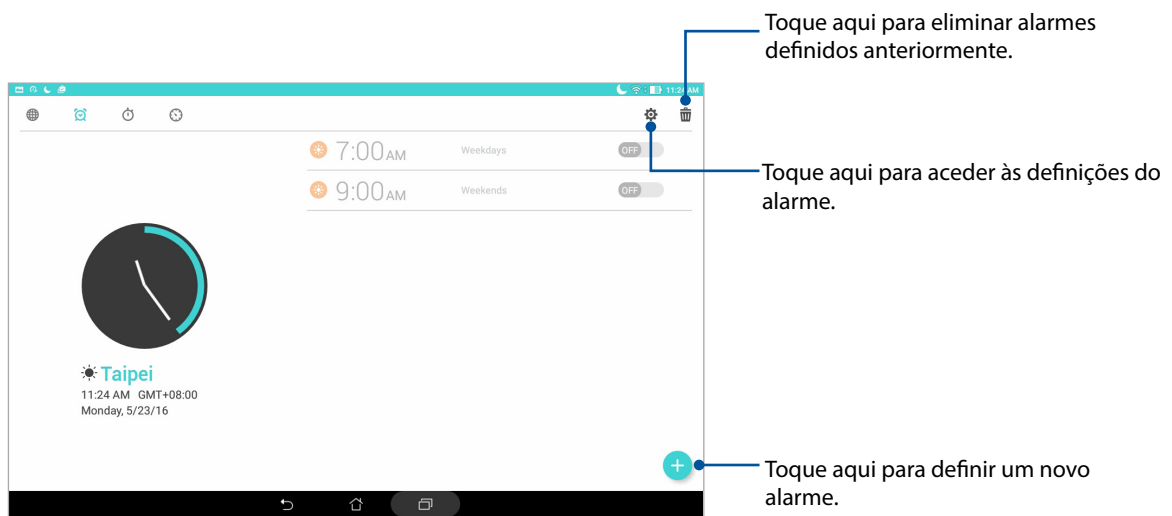

Cronómetro

Toque em  para utilizar o Tablet ASUS como cronómetro.

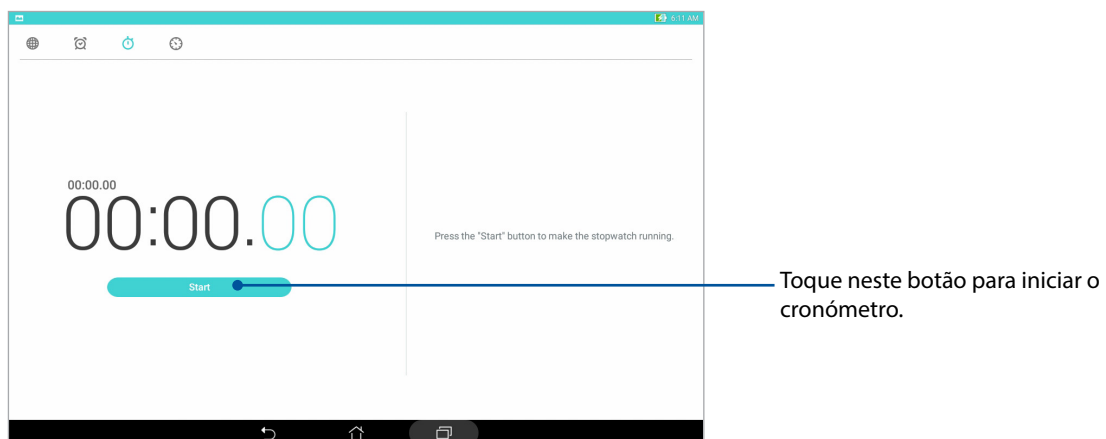

Temporizador

1. Toque em  para aceder ao temporizador do Tablet ASUS.

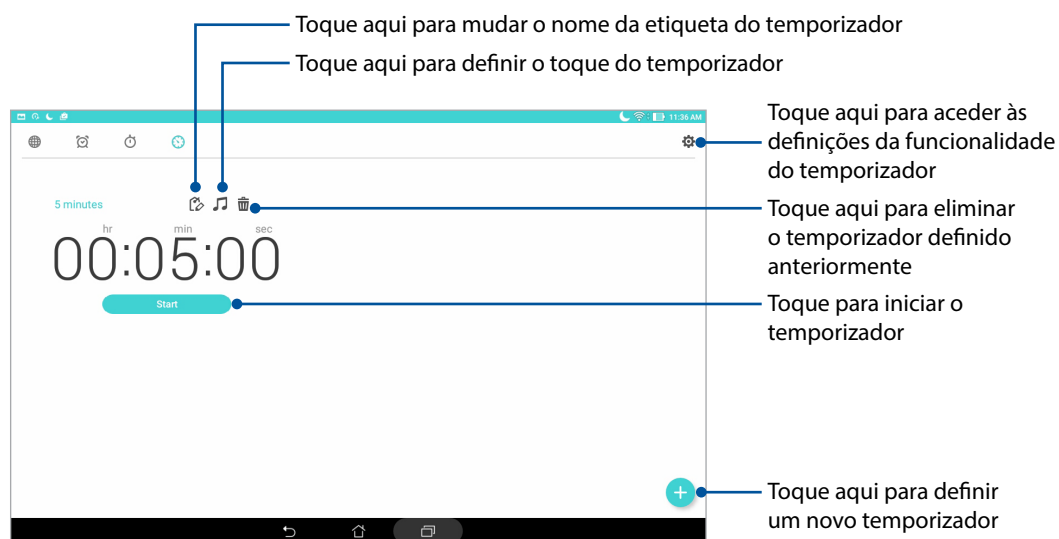

NOTA: Pode definir vários temporizadores no seu Tablet ASUS.

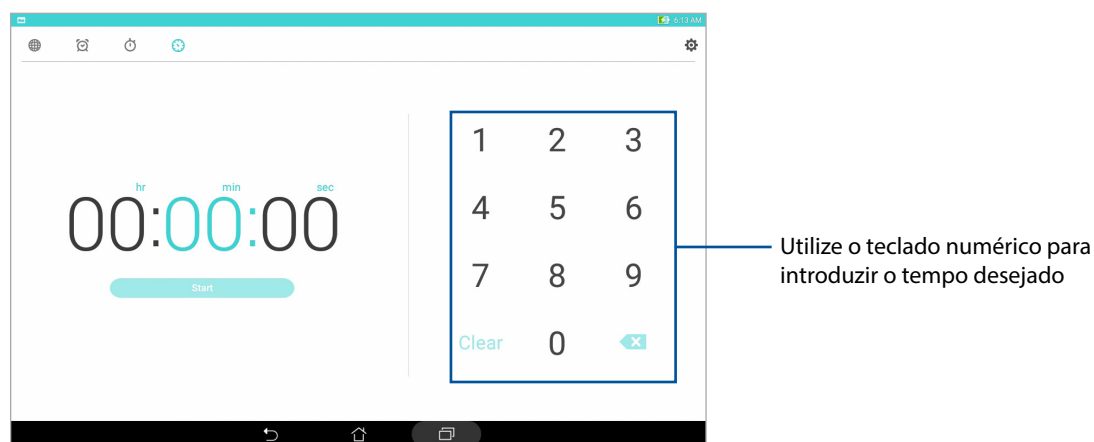

Ecrã de bloqueio

Por predefinição, o ecrã de bloqueio será apresentado depois de ligar o seu dispositivo e quando o activar a partir do modo de suspensão. No ecrã de bloqueio, pode deslizar com o dedo no ecrã para prosseguir para o sistema Android® do seu dispositivo.

O ecrã de bloqueio do seu dispositivo pode também ser personalizado para controlar o acesso aos dados móveis e aplicações.

Personalizar o ecrã de bloqueio

Se deseja alterar a opção de **Deslizar** predefinida do ecrã de bloqueio, execute os passos seguintes:

1. Abra as Definições rápidas e toque em .
2. Desloque-se para baixo no ecrã **Definições** e seleccione **Ecrã de bloqueio**.

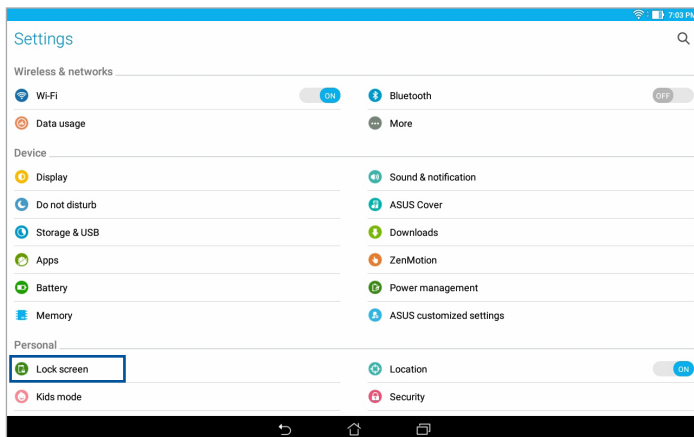

3. No ecrã seguinte, toque em **Bloqueio do ecrã**.

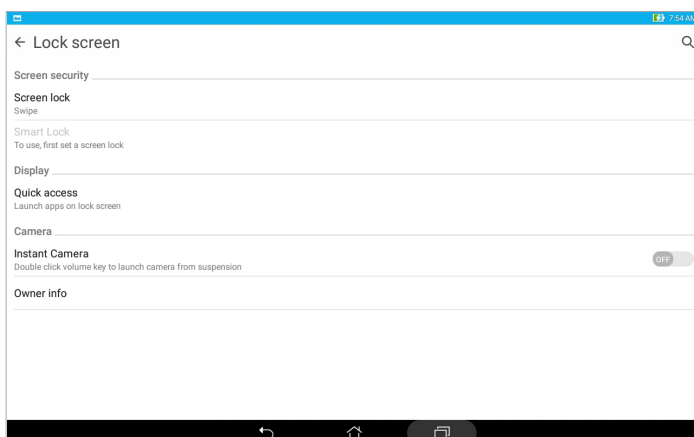

4. Toque na opção de bloqueio do ecrã que deseja utilizar.

NOTA: Para obter mais detalhes, consulte a secção [Proteger o Tablet ASUS](#).

Personalizar os botões de acesso rápido

Altere as opções predefinidas e personalize estes botões para abrir outras aplicações no ecrã de bloqueio da seguinte forma:

1. Abra as Definições rápidas e toque em .
2. Desloque-se para baixo no ecrã **Definições** e seleccione **Ecrã de bloqueio**.
3. Toque em **Acesso rápido**.
4. No ecrã Acesso rápido, seleccione o botão que quer personalizar.

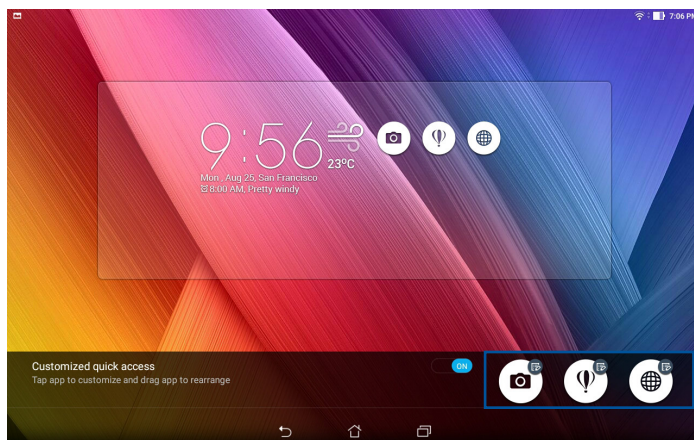

5. Toque na aplicação que pretende predefinir no botão de acesso rápido que quer configurar.

NOTA: Desloque-se para cima ou para baixo para ver a lista de aplicações que pode predefinir.

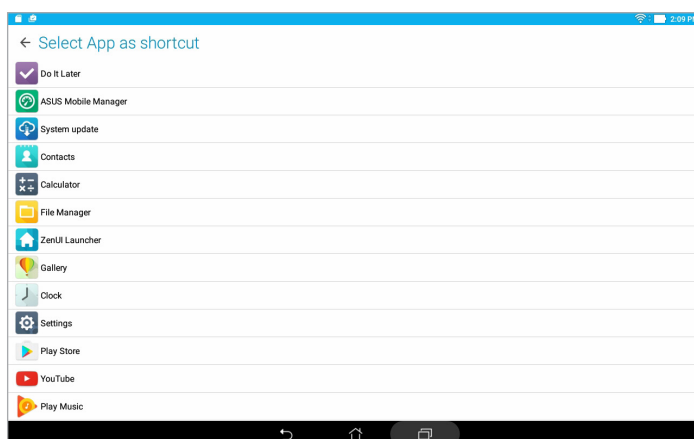



Pesquisa por voz

Diga comandos de voz ao seu Tablet ASUS e veja-o a executar acções utilizando a aplicação Pesquisa por voz. Com a Pesquisa por voz, poderá dizer comandos de voz para fazer o seguinte:

- Pesquisar dados e informações online ou no seu Tablet ASUS
- Abrir aplicações no seu Tablet ASUS
- Obter indicações para um local

IMPORTANTE! Para utilizar esta função, o seu Tablet ASUS deve estar ligado à Internet.

Executar a Pesquisa por voz

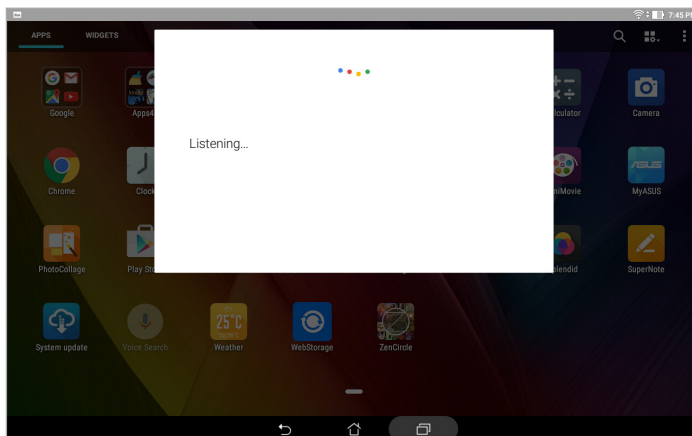

1. Abra a aplicação Pesquisa de voz fazendo o seguinte:
 - Toque em  na barra de pesquisa do Google.
 - Toque em  > **Pesquisa por Voz.**
2. Comece a pronunciar o seu comando de voz.



NOTA: Fale de forma clara e utilize frases concisas quando falar para o seu Tablet ASUS. É recomendado que inicie os seus comandos com um verbo relacionado com a função do Tablet ASUS que deseja utilizar.

Personalizar resultados da pesquisa por voz para o grupo de pesquisa no Tablet

Se deseja definir parâmetros para os resultados da pesquisa por voz recolhidos a partir da sua conta Google e dos dados do Tablet ASUS, poderá fazê-lo utilizando os seguintes passos:

1. No ecrã Inicial do Tablet ASUS, toque em  > **Pesquisa por Voz**.
2. Quando os resultados da sua pesquisa de voz forem apresentados, toque em  > **Settings (Definições)**.

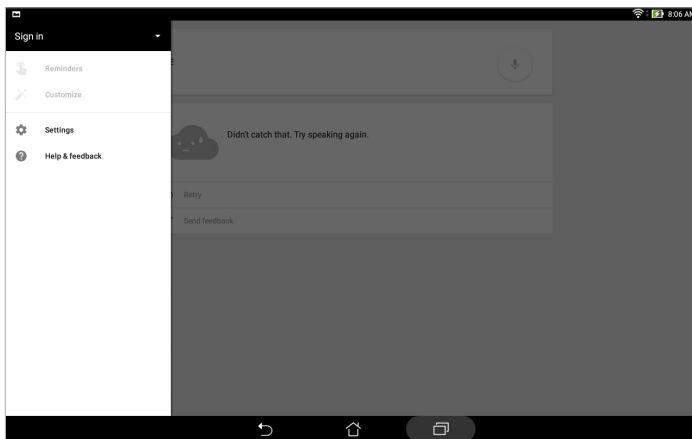

3. Toque em **Pesquisa no tablet**.
4. Marque a caixa dos grupos de pesquisa que deseja incluir como fonte quando utilizar a **Pesquisa por Voz**.

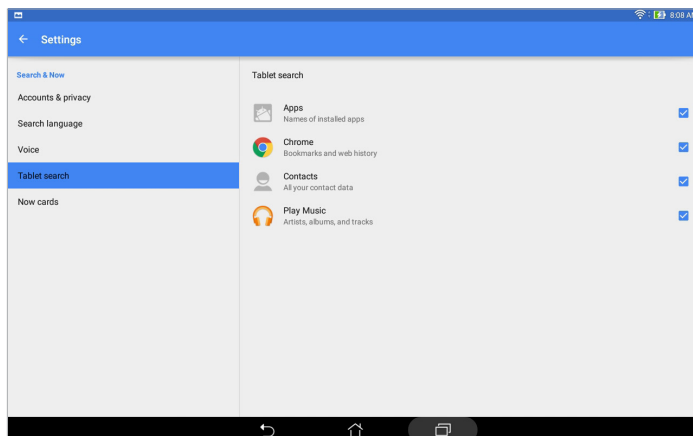

Manter em contacto

3

Importar contactos

Organize os seus contactos e contacte-os facilmente. Pode também sincronizar os contactos com as suas contas de e-mail ou redes sociais, reunir informação sobre os contactos num só lugar para um mais fácil acesso ou filtrar os contactos com os quais pretende manter-se em contacto.

Abrir a aplicação Contactos

No ecrã Principal, toque em  > **Contacts (Contactos)**.

Definições dos contactos

Organize os seus contactos e contacte-os facilmente através de mensagens SMS (em alguns modelos), e-mails ou redes sociais.

Para configurar as definições dos contactos, toque em  > **Settings (Definições)** > **Contact settings (Definições dos contactos)** na aplicação Contactos (Contactos).

Estas opções de exibição incluem **Apenas contactos com número de telefone**, **Exibir conta de origem**, **Ordenar lista por** (First/Last name (Nome próprio/apelido)), ou **Ver nomes de contactos como** (First/Last names first (Nome próprio/apelido primeiro)). **Agrupe** os seus contactos como **Favoritos** para os contactar rapidamente ou agrupe-os como **VIP** para receber notificações sobre os próximos eventos ou mensagens não lidas.

Configurar o seu perfil

Personalize o seu Tablet ASUS e configure a informação do seu perfil.

1. Abra a aplicação Contactos e toque em Configurar o meu perfil ou EU.

NOTA: EU aparece após ter configurado a sua conta Google no Tablet ASUS.

2. Preencha os campos com o seu número de telemóvel ou número de casa. Para acrescentar outra informação, toque em **Adicionar outro campo**.
3. Quando tiver terminado, toque em **Concluído**.

Adicionar contactos

Adicione contactos ao seu dispositivo e preencha as informações de contacto mais importantes, tais como números de telefone, endereços de e-mail, eventos especiais para VIP e outras.

1. Abra a aplicação Contactos e depois toque em **+**.
2. Selecione **Dispositivo**.

NOTAS:

- Pode também guardar o contacto no seu cartão SIM (em alguns modelos) ou conta de e-mail.
 - Se não tiver uma conta de e-mail, toque em **Adicionar nova conta** e crie uma conta.
-

3. Preencha a informação necessária tal como número de telemóvel ou de casa, e-mail ou grupo onde pretende colocar o contacto.
4. Depois de preencher as informações e se deseja a adicionar mais números de contacto ou endereços de e-mail, toque em **Add New (Adicionar novo)**.
5. Se quiser adicionar outra informação de contacto, toque em **Adicionar outro campo**.
6. Quando tiver terminado, toque em **Concluído**.

Personalizar o perfil do contacto

Edite as informações do contacto, adicione uma fotografia ou tire uma fotografia para utilizar como imagem no perfil do contacto.

1. Abra a aplicação Contactos e selecione o contacto cuja informação ou perfil quer editar ou personalizar.
2. Faça as alterações pretendidas na página de perfil do contacto.

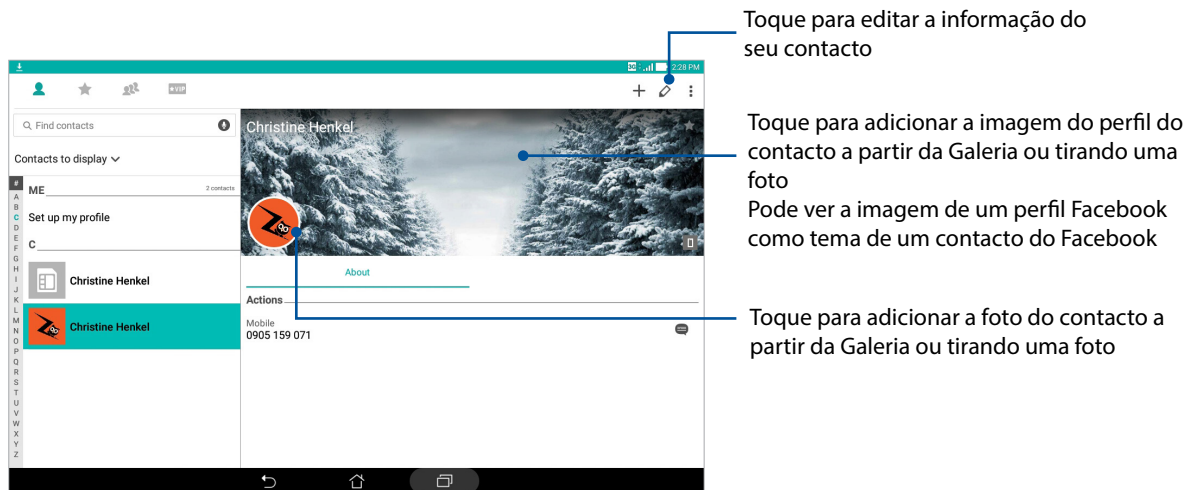

Configurar contactos como VIP

Agrupe os seus contactos como VIP para ser notificado de quaisquer aniversários e outros eventos importantes.



Configure o seu contacto VIP a partir do ecrã inicial da aplicação Contactos

Para configurar o seu contacto VIP a partir do ecrã inicial da aplicação Contactos:

1. Abra a aplicação Contactos, toque sem soltar no contacto que deseja configurar como VIP e selecione **Add to VIP group (Adicionar a grupo VIP)**.

Configure o seu contacto VIP a partir do ecrã de Grupos

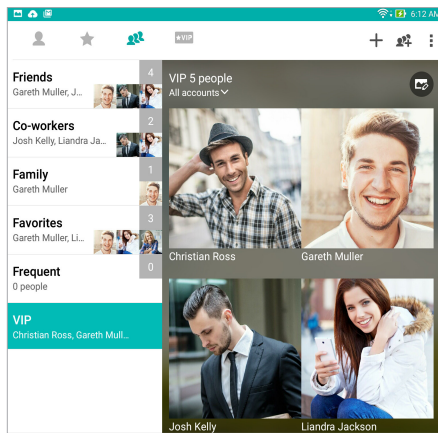

Para configurar o seu contacto VIP a partir do ecrã de Grupos:

1. Abra a aplicação Contactos.
2. Toque em  > **VIP**.
3. No ecrã VIP, toque em .
4. Selecione o contacto ou contactos que quer agrupar como VIP e toque em **Adicionar**. O contacto ou contactos são adicionados à sua lista VIP.



Configure o seu contacto VIP a partir do ecrã VIP

Para configurar o seu contacto VIP a partir do ecrã VIP:

1. Abra a aplicação Contactos.
2. Toque em  **VIP**.
3. No ecrã VIP, toque em .
4. Selecione o contacto ou contactos que quer agrupar como VIP e toque em **Adicionar**. O contacto ou contactos são adicionados à sua lista VIP.

Adicionar um evento a um contacto VIP

É possível adicionar um evento a um contacto VIP, tal como aniversários e outros eventos importantes.

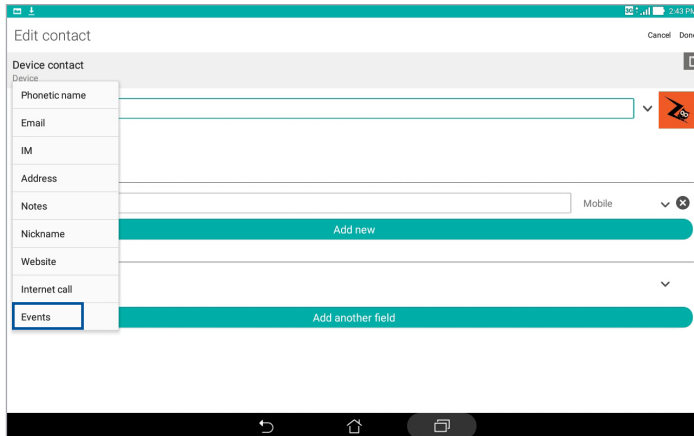

1. Abra a aplicação Contactos, toque no contacto ao qual quer adicionar detalhes sobre um evento e depois toque em .
2. No ecrã de informação do contacto, toque em **Adicionar outro campo > Eventos**.



3. Selecione a data do evento e toque em **Configurar**.
4. Certifique-se de que seleciona **VIP** no campo Grupo. Quando terminar, toque em **Concluído**.

Assinalar os seus contactos favoritos

Defina os contactos acedidos mais frequentemente como favoritos para os poder localizar rapidamente a partir da aplicação Contactos.

1. Abra a aplicação Contacts (Contactos).
2. No ecrã da aplicação Contactos, toque em  e depois em .
3. Assinale as caixas dos contactos que quer adicionar aos favoritos.

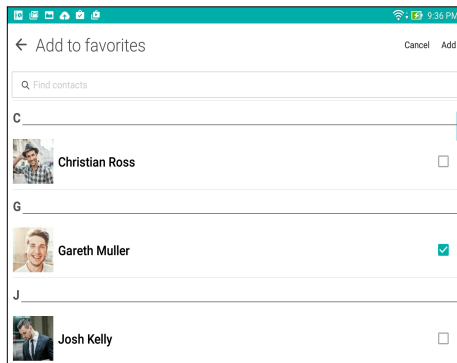

4. Quando terminar, toque em **Adicionar**. Todos os contactos adicionados aparecerão no ecrã Favoritos.

NOTAS: Pode também definir um contacto favorito como VIP. Para mais informação, consulte a secção [Configurar os seus VIP](#).

Importing contacts

Importe os contactos e respetivos dados de uma origem de contactos para o Tablet ASUS ou conta de e-mail.

1. Abra a aplicação Contactos e depois toque em  > **Manage contacts (Gerir contactos)**.
2. Toque em **Import/Export (Importar/Exportar)** e depois seleccione **Import from storage (Importar a partir do armazenamento)**.
3. Toque na conta para a qual deseja importar os seus contactos:
 - a. Conta de e-mail
 - b. Dispositivo
4. Marque os contactos que deseja importar. Quando terminar, toque em **Importar**.

Exportar contactos

Exporte os seus contactos para qualquer conta de armazenamento do Tablet ASUS.

1. Abra a aplicação Contactos e depois toque em  > **Manage contacts (Gerir contactos)**.
2. Toque em **Import/Export (Importar/Exportar)** e depois seleccione **Export to storage (Exportar para armazenamento)**.
3. Toque para seleccionar os contactos a partir das seguintes contas:
 - a. Todos os contactos
 - b. Conta de e-mail
 - c. Dispositivo
4. Marque os contactos que deseja exportar.
5. Quando terminar, toque em **Exportar**.



Redes sociais dos seus contactos

A integração das contas de redes sociais dos seus contactos facilita a visualização dos seus perfis, notícias e comunicações. Mantenha-se a par das atividades dos seus contactos em tempo real.

IMPORTANTE! Antes de poder integrar as contas de redes sociais dos seus contactos, tem de iniciar sessão na sua rede social e fazer a sincronização das suas definições.

Sincronizar a sua conta de rede social

Sincronize a sua conta de rede social para adicionar as contas de redes sociais dos seus contactos ao seu Tablet ASUS.

1. Abra o ecrã Definições fazendo o seguinte:
 - Abra o ecrã Configurações rápidas e toque em .
 - Toque em  > **Definições**.
2. No ecrã Definições, toque na sua conta de rede social em **Contas**.
3. Toque em **Contactos (Contactos)** para sincronizar as contas de rede sociais dos seus contactos.
4. Abra a aplicação Contactos para ver a lista de contactos.
5. Para ver apenas os contactos com contas de redes sociais, toque em **Contactos a apresentar** e desmarque as outras fontes de contactos, deixando apenas assinalados os campos com o nome da rede social.
6. Quando terminar, toque em  ou em qualquer área do ecrã.

Ligar as informações de contacto

Quando adicionar contas de redes sociais ou de e-mail, os dados dessas contas serão sincronizados automaticamente com a aplicação Contactos. Em determinados casos, algumas informações de contacto poderão ser exibidas em vários locais ou com nomes ou alcunhas diferentes na aplicação Contactos. É possível ligar e unificar manualmente todas as informações e colocá-las num único local ou perfil.

1. Na aplicação Contactos, toque sem soltar no contacto cujas informações deseja ligar e selecione **Link contact (Ligar contacto)**.
2. Na página de perfil do contacto, toque em .
3. Selecione todos os perfis de contacto que acredita que devem ser ligados a um perfil e toque em **Link (Ligar)**. Poderá assim ver e aceder a todas as informações do contacto num único perfil.

Momentos preciosos

4

Capture aqueles momentos especiais

Abrir a aplicação Câmara

Capture imagens e grave vídeos utilizando a aplicação Câmara do seu Tablet ASUS. Consulte os passos indicados abaixo para abrir a aplicação Câmara.

A partir do ecrã de bloqueio

Arraste para baixo  até abrir a aplicação Câmara.

A partir do ecrã Inicial

Toque em .

Utilizando o botão de volume

Quando o Tablet ASUS estiver no modo de suspensão, clique duas vezes no botão de volume para activar o dispositivo e abrir imediatamente a aplicação Câmara.

NOTA: Antes de utilizar o botão de volume para abrir a aplicação Câmara, active esta função em **Definições > Ecrã de bloqueio**, depois deslize o botão **Câmara instantânea** para **Activado**.

Ecrã inicial da câmara

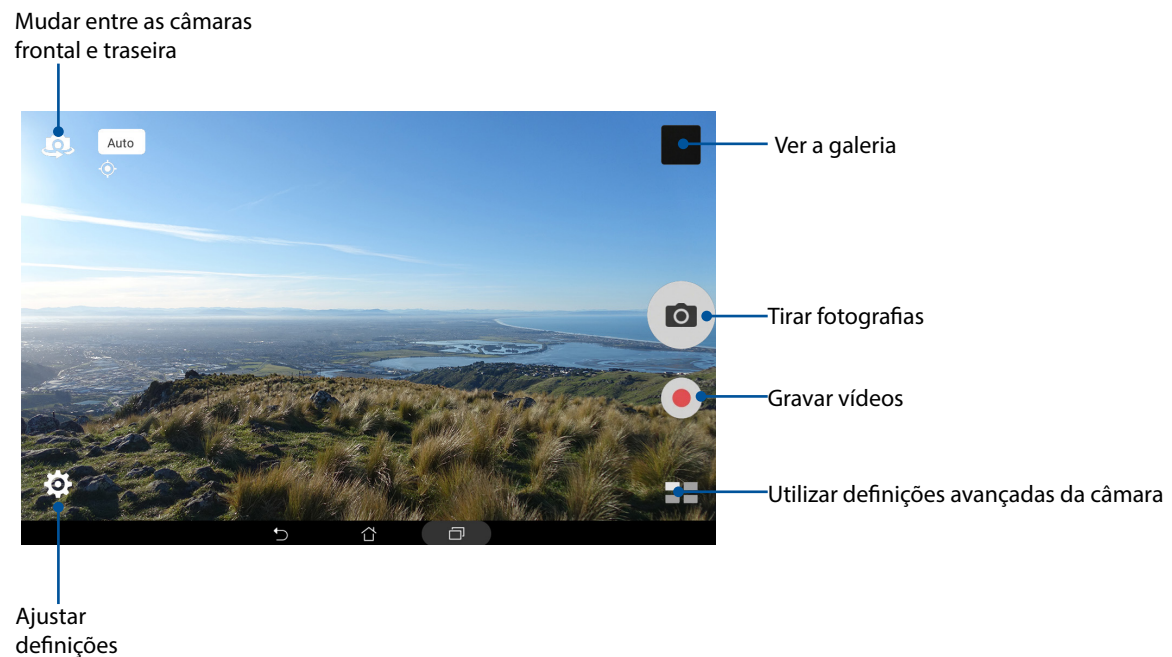

A câmara do seu Tablet ASUS está equipada com uma função de deteção automática de cenário e estabilização automática da imagem. Inclui também uma função para estabilização de vídeo para evitar imagens tremidas durante a gravação de vídeo.

Toque nos ícones para começar a utilizar a câmara e explorar as funções de imagem e vídeo do seu Tablet ASUS.



Localizações de imagens



Para ativar a função de etiquetas de localização, consulte os seguintes passos:

1. Ative a função de localização em  > **Definições** > **Localização**.
2. Certifique-se de que partilhou a localização com o Google Map ou Baidu.
3. No ecrã principal da aplicação Câmara, toque em  >  e ative os **Location services (Serviços de localização)** antes de tirar a fotografia.

Definições da câmara

Ajuste o aspecto das suas imagens capturadas configurando as definições da câmara através dos passos indicados abaixo.

IMPORTANTE! Aplique as definições antes de tirar fotografias.

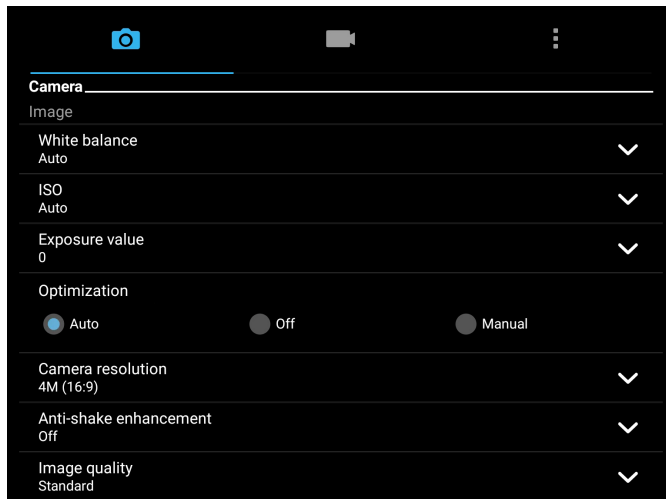

1. No ecrã principal da aplicação Câmara, toque em  > .
2. Deslize para baixo e configure as opções disponíveis.



Definições de vídeo

Ajuste o aspecto dos seus vídeos gravados configurando as definições da câmara através dos passos indicados abaixo.

IMPORTANTE! Aplique as definições antes de tirar fotografias.

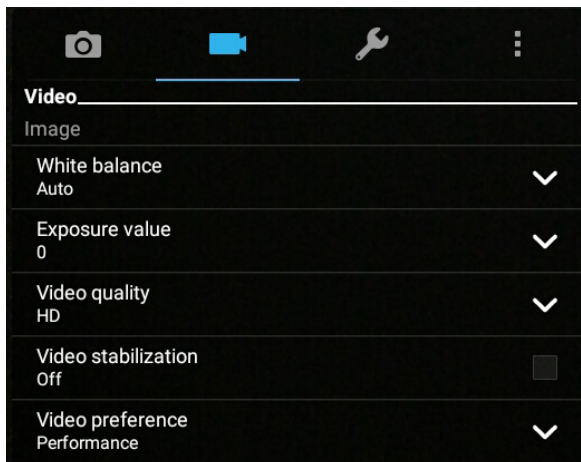

1. No ecrã principal da aplicação Câmara, toque em  > .
2. Deslize para baixo e configure as opções disponíveis.



Outras definições

Ajuste as definições avançadas para personalizar a câmara.

IMPORTANTE! Aplique as definições antes de tirar fotografias.

1. No ecrã principal da aplicação Câmara, toque em  > .
2. Deslize para baixo e configure as opções disponíveis.

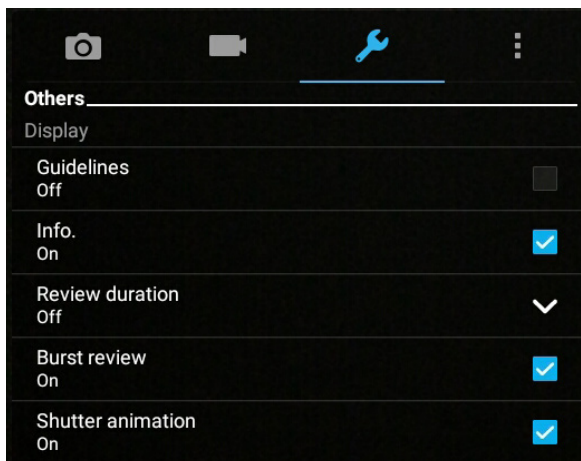

Funções avançadas da câmara



Explore novas formas de capturar imagens ou gravar vídeos e crie momentos mais especiais utilizando as funções avançadas da câmara do Tablet ASUS.

IMPORTANTE! Aplique as definições antes de tirar fotografias. As funções disponíveis podem variar de acordo com o modelo.

HDR

A função HDR (High-dynamic-range) permite capturar imagens mais detalhadas para cenários com baixa luminosidade e alto contraste. A função HDR é recomendada para capturar imagens em locais com muita luminosidade para ajudar a equilibrar as cores reproduzidas na imagem.



Capturar fotografias HDR

1. No ecrã inicial da câmara, toque em  > **HDR**.
2. Toque em  para iniciar a captura da fotografia.

Embelezamento



Divirta-se durante e depois de tirar fotografias da sua família e de amigos utilizando a função de Embelezamento do Tablet ASUS. Quando activada, esta função permite efectuar embelezamentos ao vivo no rosto da pessoa a fotografar antes de premir o botão do obturador.

Capturar fotografias com a função Embelezamento

1. No ecrã inicial da câmara, toque em  > **Embelezamento**.
2. Toque em  para ajustar as definições de Embelezamento para aplicar na fotografia.
3. Toque em  para iniciar a captura da fotografia.

NOTA: Arraste  para o centro do ecrã para definir um temporizador de contagem decrescente.

Aplicar Embelezamento nas fotografias



1. Toque na miniatura para seleccionar a foto.
2. Toque na fotografia e toque em  para seleccionar a função de Embelezamento preferida e toque em  para guardar a fotografia.

Noite

Tire fotografias bem iluminadas mesmo à noite ou em locais com baixa luminosidade utilizando a função Noite do Tablet ASUS.

NOTA: Mantenha as mãos estáveis antes e enquanto o Tablet ASUS estiver a capturar a imagem para evitar imagens desfocadas.





Capturar fotografias com a função Noite

1. No ecrã inicial da câmara, toque em  > **Nocturno**.
2. Toque em  para iniciar a captura da fotografias noturnas.

Profundidade de campo

Tire fotografias macro com um fundo suave utilizando a profundidade de campo. Esta funcionalidade permite tirar fotografias aproximadas de objetos para obter um resultado mais definido e dramático.

Capturar fotografias com profundidade de campo



1. No ecrã inicial da câmara, toque em  > **Depth of Field (Profundidade de campo)**.
2. Toque em  para iniciar a captura de fotografias.
3. Toque em  ou  para aumentar ou diminuir a focagem do fundo.
4. Toque em  para guardar a fotografia.

Efeito



Tire fotografias utilizando diferentes efeitos, tais como, Pixelize (Pixelizar), Cartoon (Desenho animado), Vintage, LOMO ou outros efeitos.

NOTA: o efeito deve ser selecionado antes de tirar a fotografia.

Capturar fotografias com efeitos

1. No ecrã inicial da câmara, toque em  > **Effect (Efeito)**
2. Toque em  e selecione um efeito para aplicar à fotografia.
3. Toque em  para iniciar a captura de fotografias.



Aplicar efeitos a fotografias

1. Toque na miniatura para seleccionar a foto.
2. Toque na fotografia e toque em  para seleccionar o efeito preferido e toque em  para guardar a fotografia.

Auto-retrato

Aproveite o elevado número de megapixéis da câmara traseira sem ter de premir o botão do obturador. Utilizando a detecção de rosto, poderá configurar o Tablet ASUS para detectar até quatro rostos com a câmara traseira e capturar o seu auto-retrato ou um retrato de grupo.



Capturar Auto-retratos

1. No ecrã inicial da câmara, toque em  > **Autorretrato**.
2. Toque em  para escolher quantas pessoas devem ser incluídas na fotografia.
3. Utilize a câmara traseira para detectar rostos e aguarde que o Tablet ASUS comece a emitir um som de aviso e a efectuar a contagem decrescente até tirar a fotografia.
4. Toque em  para guardar a fotografia.

Animação GIF

Crie imagens GIF (Graphics Interchange Format) a partir da câmara do Tablet ASUS utilizando a função de Animação GIF.



Capturar fotografias com a função Animação GIF

1. No ecrã inicial da câmara, toque em  > **Animação GIF**.
2. Toque sem soltar  para começar a capturar uma sequência de fotografias para criar uma animação GIF.
3. Efetue os ajustes preferidos nas definições da animação GIF.
4. Toque em  para guardar a fotografia.

Panorama

Capture imagens de vários ângulos utilizando a função Panorama. As imagens capturadas a partir de uma perspectiva de ângulo alargado são automaticamente coladas através desta função.

Capturar fotografias panorâmicas

1. No ecrã inicial da câmara, toque em  > **Panorâmico**.
2. Toque em  e desloque o Tablet ASUS para a esquerda ou para a direita para capturar o cenário.









NOTA: Enquanto estiver a deslocar o Tablet ASUS, as miniaturas das imagens serão apresentadas na parte inferior do ecrã.

3. Toque em  quando terminar.

Miniatura

Simule o efeito “tilt-shift” de lentes DSLR através da função Miniatura. Utilizando esta função, poderá focar áreas específicas do objeto, adicionando um efeito desfocado que pode ser utilizado em fotografias e vídeos utilizando o Tablet ASUS.

Capturar fotografias com a função Miniatura



1. No ecrã inicial da câmara, toque em  > **Miniature (Miniatura)**.
2. Toque em  ou  para selecionar a área de focagem e utilize dois dedos para ajustar o tamanho e a posição da área de focagem.
3. Toque em  ou  para aumentar ou diminuir a focagem do fundo. Toque em  ou  para aumentar ou diminuir a saturação.
4. Toque em  para capturar fotografias Miniatura.

Recuar tempo

Depois de selecionar **Time Rewind (Recuar tempo)**, o obturador começará a tirar fotografias em sequência alguns segundos antes e depois de premir o botão do obturador. Como resultado, irá obter uma linha de tempo com imagens onde poderá escolher a melhor imagem para guardar na Galeria.

NOTA: A função Recuar tempo apenas pode ser utilizada na câmara traseira.

Capturar fotos com a função Recuar tempo

1. No ecrã inicial da câmara, toque em  > **Recuar tempo**.
2. Toque em  para iniciar a captura de fotografias.
3. O visualizador da função Time Rewind (Recuar tempo) será apresentado no topo da fotografia capturada. Rode o botão no visualizador para navegar pelas fotografias capturadas.



NOTA: Toque em **Best (Melhor)** para ver a melhor fotografia sugerida a partir da linha de tempo.

4. Toque em  para guardar a fotografia.

Remoção inteligente

Elimine imediatamente detalhes indesejados depois de capturar a imagem utilizando a função Remoção inteligente.



Capturar fotografias com a função Remoção inteligente

1. No ecrã inicial da câmara, toque em  > **Remoção inteligente**.
2. Toque em  para começar a capturar fotografias que podem ser editadas com a função Smart remove (Remoção inteligente).
3. Na fotografia capturada, toque no contorno à volta do objeto em movimento para o eliminar.
4. Toque em  para guardar a fotografia.

Todos os sorrisos

Capture o sorriso perfeito ou a expressão facial mais divertida a partir de uma série de fotografias utilizando a função Todos os sorrisos. Esta função permite tirar cinco fotografias consecutivas depois de premir o botão do obturador, detectando automaticamente os rostos na imagem para comparação.



Capturar fotografias com a função Todos os sorrisos

1. No ecrã inicial da câmara, toque em  > **Todos os sorrisos**.
2. Toque em  para começar a capturar fotografias que podem ser editadas com a função Todos os sorrisos.
3. Toque no rosto do sujeito e selecione a melhor expressão facial.
4. Deslize para baixo a partir do topo e toque em  para guardar a fotografia.

Câmara lenta

A função de vídeo em Câmara lenta permite-lhe gravar vídeos para reprodução em câmara lenta.



Gravar vídeos em Câmara lenta

1. No ecrã principal da aplicação Câmara, toque em  > **Slow motion (Câmara lenta)**.
2. Toque em  para começar a gravar um vídeo em câmara lenta.

Intervalo de tempo

A função de vídeo em “intervalo de tempo” do seu Tablet ASUS permite capturar imagens fixas para reprodução automática em “intervalo de tempo”. Com efeito, as imagens parecem mover-se de forma acelerada apesar de terem ocorrido e terem sido gravadas entre intervalos longos.

Gravação de vídeos com a função Intervalo de tempo

1. No ecrã inicial da câmara, toque em  > **Intervalo de tempo**.
2. Toque em  e selecione o intervalo de lapso temporal.
3. Toque em  para começar a gravar vídeos com a função Intervalo de tempo.

Utilizar a Galeria

Visualize imagens e reproduza vídeos no seu Tablet ASUS utilizando a aplicação Galeria.

Esta aplicação permite-lhe também editar, partilhar ou eliminar ficheiros de imagem e vídeo armazenados no seu Tablet ASUS. A partir da aplicação Galeria, poderá reproduzir todos os ficheiros de imagem numa apresentação de diapositivos ou tocar para visualizar os ficheiros de imagem ou vídeo seleccionados.

Para abrir a Galeria, toque em  > **Galeria**.

Ver ficheiros da sua rede social ou armazenamento na Nuvem

Por predefinição, a sua Galeria exhibe todos os ficheiros do seu Tablet ASUS de acordo com as suas pastas de álbuns.

Para ver ficheiros de outras localizações através do seu Tablet ASUS:

1. No ecrã principal, toque em .
2. Toque em qualquer das localizações para ver os respectivos ficheiros.

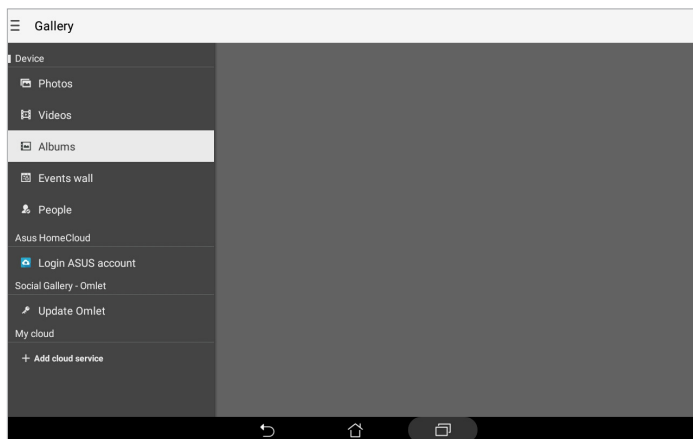

NOTAS:

- Pode transferir fotos para o seu Tablet ASUS a partir da sua conta na Nuvem e usá-las como imagem de fundo ou imagem de perfil de um contacto.
- Para mais informação sobre a adição de imagens aos contactos, consulte a secção [Personalizar o perfil do contacto](#).
- Para mais informação sobre a utilização de fotografias ou imagens como imagem de fundo, consulte a secção [Imagens de fundo](#).

IMPORTANTE! É necessária uma ligação à Internet para visualizar fotografias e vídeos em **My cloud (Minha nuvem)**.

Ver a localização da foto

Ative a função de localização no seu Tablet ASUS para obter informação sobre a localização das suas fotos. Esta informação inclui detalhes como a área onde as fotos foram tiradas, bem como um mapa do local através do Google Map ou Baidu (só na China).



Para ver a informação sobre uma foto:

1. Abra a aplicação Galeria e selecione a foto cuja informação quer ver.

2. Toque na foto e depois em .





Partilhar ficheiros na galeria

1. No ecrã da Galeria, toque na pasta onde se encontram os ficheiros que deseja partilhar.
2. Depois de abrir a pasta, toque em  para activar a selecção de ficheiros.
3. Toque nos ficheiros que deseja partilhar. Será apresentada uma marca de verificação na parte superior da imagem seleccionada.
4. Toque em  e seleccione na lista onde deseja partilhar as imagens.

Eliminar ficheiros da galeria

Para eliminar ficheiros da galeria:

1. No ecrã da Galeria, toque na pasta onde se encontram os ficheiros que deseja eliminar.
2. Depois de abrir a pasta, toque em  para activar a selecção de ficheiros.
3. Toque nos ficheiros que deseja eliminar. Será apresentada uma marca de verificação na parte superior da imagem seleccionada.
4. Toque no ícone .

Editar uma imagem

A Galeria inclui também ferramentas de edição de imagem que poderá utilizar para melhorar as imagens guardadas no seu Tablet ASUS.

Para editar uma imagem:

1. No ecrã da Galeria, toque na pasta onde se encontram os ficheiros.
2. Depois de abrir a pasta, toque na imagem que deseja editar.
3. Depois de abrir, toque na imagem novamente para mostrar as suas funções.
4. Toque em  para abrir a barra de ferramentas de edição de imagem.
5. Toque em qualquer ícone na barra de ferramentas para aplicar alterações na imagem.



Aumentar/diminuir as miniaturas ou uma imagem

No ecrã da Galeria ou na imagem seleccionada, afaste os dedos no ecrã táctil para aumentar o zoom. Para diminuir o zoom, aproxime os dedos no ecrã táctil.

Usar a função MiniMovie

Transforme fotos em criativas apresentações de diapositivos usando a função MiniMovie da aplicação Galeria. A função MiniMovie permite-lhe escolher um tema para sua apresentação de diapositivos, este tema é imediatamente aplicado às fotos selecionadas.

Para criar uma apresentação MiniMovie a partir de uma pasta de fotos:

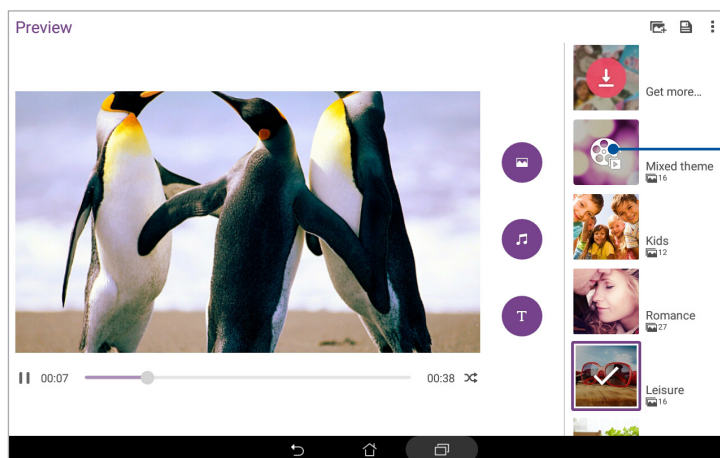

1. Abra a aplicação Galeria e toque em  para selecionar a localização da pasta de fotos.
2. Selecione a pasta de fotos e toque em  > **MiniMovie automático**.
3. Selecione o tema MiniMovie que quer usar para a sua apresentação.



Toque em qualquer um dos temas seguintes para o pré-visualizar.

4. Após ter escolhido o tema, toque em  para aguardar a apresentação de diapositivos.
5. Pode em seguida partilhar a apresentação de diapositivos em redes sociais ou aplicações de mensagens instantâneas.

Para criar uma apresentação MiniMovie a partir de uma seleção de fotos:

1. Abra a aplicação Galeria e toque em  para selecionar a localização das suas fotos.
2. Toque em  para ativar a seleção de ficheiros.
3. Após ter selecionado as fotos, toque em **MicroFilm**.
4. Selecione o tema MiniMovie que quer usar para a sua apresentação.

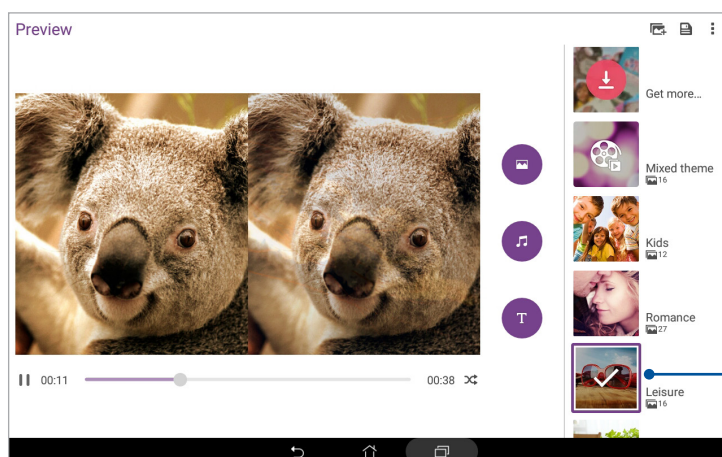

Toque em qualquer um dos temas seguintes para o pré-visualizar.

5. Após ter escolhido o tema, toque em  para aguardar a apresentação de diapositivos. Pode aceder a apresentações de diapositivos guardadas em **ASUS > File Manager (Gestor de Ficheiros) > Movies (Filmes) > MiniMovie**.
6. Pode em seguida partilhar a apresentação de diapositivos em redes sociais ou aplicações de mensagens instantâneas.

Utilizar auscultadores

Tenha a liberdade para fazer outras coisas enquanto está numa chamada ou ouça a sua música favorita utilizando auscultadores.

Ligar à tomada de áudio

Insira a ficha de 3,5 mm dos auscultadores na tomada de áudio do seu dispositivo.

AVISO!

- Não insira outros objectos na tomada de áudio.
- Não insira um cabo com tensão eléctrica na tomada de áudio.
- A audição a níveis de volume elevados durante períodos prolongados poderá causar danos auditivos.

NOTAS:

- Recomendamos vivamente que utilize apenas auscultadores compatíveis com este dispositivo.
- Se desligar a ficha de áudio enquanto estiver a ouvir música irá colocar a música automaticamente em pausa.
- Se desligar a ficha de áudio enquanto estiver a ver um vídeo irá colocar o vídeo automaticamente em pausa.

E-mail

Configurar uma conta Gmail

Set up your Gmail account to get into Google-related services and apps as well as receive, send, and browse emails right from your ASUS Tablet.

1. Toque em **Google > Gmail > Add an email address (Adicionar um endereço de e-mail)**.
2. Selecione Google e depois toque em **Next (Seguinte)**.
3. Introduza a sua conta e palavra-passe do Gmail e depois toque em **Accept (Aceito)**.

NOTA: Quando iniciar sessão, terá de aguardar alguns momentos enquanto o seu dispositivo comunica com os servidores da Google para configurar a sua conta.

Do It Later

Adicionar tarefas

Crie listas de tarefas importantes para organizar a sua vida profissional ou social.

1. No ecrã Principal, toque em **Asus > Do It Later**.
2. Toque em **+** e preencha a informação necessária.
3. Quando terminar, toque em **Concluído**.

Definir grau de prioridade para as tarefas

Defina o nível de importância das suas tarefas para lhes dar prioridade e agir em conformidade.

1. No ecrã Principal, toque em **Asus > Do It Later**.
2. Toque na tarefa que quer definir como de prioridade máxima.
3. No campo Importância do ecrã Tarefa, selecione **Alta**.
4. Quando terminar, toque em **Concluído**.

Eliminar tarefas

É possível eliminar quaisquer tarefas concluídas, atrasadas ou desnecessárias da aplicação Do It Later.

1. No ecrã Principal, toque em **Asus > Do It Later**.
2. Toque na tarefa que quer remover da lista e depois toque em  .





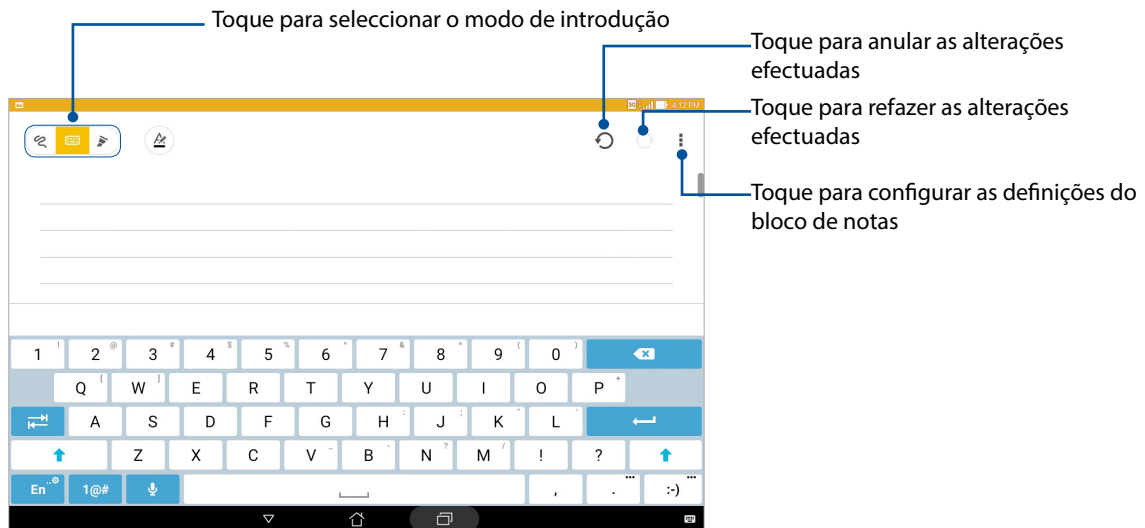



SuperNote

Transforme a criação de notas numa atividade criativa utilizando o Supernote. Esta aplicação intuitiva permite criar notas organizadas por blocos de notas, escrevendo ou desenhando directamente no ecrã táctil. Ao criar notas, pode também adicionar ficheiros multimédia de outras aplicações e partilhá-los através de redes sociais ou da sua conta de armazenamento na Nuvem.



Descrição dos ícones

Dependendo do método de introdução seleccionado, estes ícones serão apresentados durante a criação de notas no SuperNote.

-
-  Seleccione este modo de digitar quando utilizar o teclado para escrever as suas notas.
 -  Seleccione este modo de escrita quando deseja escrever manualmente as suas notas.
 -  Seleccione este modo de desenho quando deseja criar desenhos ou rabiscos.
 -  No modo de digitar ou de escrita, toque neste ícone para seleccionar a espessura e a cor do texto.
 -  No modo de desenho, toque neste ícone para seleccionar a ferramenta de desenho a utilizar e a cor ou o tamanho do traço.
 -  No modo de desenho, toque neste ícone para apagar conteúdo nas suas notas.
 -  Toque neste ícone para tirar uma fotografia ou gravar vídeo, áudio e adicionar um carimbo de data e hora e muito mais às suas notas.
 -  Toque neste ícone para adicionar uma nova página ao seu bloco de notas.
-

Criar um novo bloco de notas

Para criar novos ficheiros com o Supernote, consulte os passos seguintes:

1. Toque em **ASUS** > **SuperNote** e toque em .
2. Seleccione um modelo e comece a escrever as suas notas.

Partilhar um bloco de notas para a Nuvem

Pode partilhar o seu bloco de notas na Nuvem utilizando os seguintes passos:

1. No ecrã inicial do Supernote, mantenha tocado o bloco de notas que deseja partilhar.
2. No ecrã apresentado, toque em **Activar sincronização na nuvem**.
3. Introduza os detalhes de Nome de Utilizador e Palavra-passe da sua conta ASUS WebStorage para sincronizar o seu bloco de notas com a Nuvem.
4. Após a sincronização do bloco de notas com a Nuvem, o ícone de Nuvem será exibido na parte superior do bloco de notas partilhado.

Partilhar uma nota

Além do seu bloco de notas, poderá também partilhar notas individuais do SuperNote para as suas aplicações ou conta de armazenamento na Nuvem. Para o fazer: Para o fazer:



1. Abra o bloco de notas que contém a nota que deseja partilhar.
2. Mantenha tocada a nota que deseja partilhar.
3. No ecrã apresentado, toque em **Partilhar** e seleccione o tipo de formato de ficheiro que deseja partilhar.
4. No ecrã seguinte, seleccione as aplicações ou conta de armazenamento na Nuvem para onde deseja partilhar a sua nota.
5. Siga as instruções apresentadas no ecrã para concluir a partilha da nota seleccionada.

Gestor de ficheiros

Com o Gestor de Ficheiros poderá localizar e gerir facilmente os seus dados no armazenamento interno do Tablet ASUS e nos dispositivos externos ligados ao mesmo.



Aceder ao armazenamento interno

Para aceder ao dispositivo de armazenamento interno:

1. Toque em  > **Gestor de ficheiros**.
2. Toque em  > **Armazenamento interno** para ver o conteúdo do seu Tablet ASUS e toque num item para o seleccionar.

Aceder ao dispositivo de armazenamento externo



Para aceder ao dispositivo de armazenamento externo:

1. Insira o cartão microSD no Tablet ASUS.
2. Toque em  > **Gestor de ficheiros**.
3. Toque em  > **MicroSD** para ver o conteúdo do seu cartão microSD.

Aceder ao armazenamento na nuvem

IMPORTANTE! Certifique-se de que a rede Wi-Fi ou móvel (em alguns modelos) está ativada no seu Tablet ASUS. Para mais informação, consulte a secção [Ligação ao mundo](#).

Para aceder a ficheiros guardados nas suas contas de armazenamento na nuvem:

1. Toque em  > **Gestor de ficheiros**.
2. Toque em  e toque numa localização de armazenamento na nuvem em **Armazenamento na nuvem**.

A Nuvem

Efectue a cópia de segurança dos seus dados, sincronize ficheiros entre diferentes dispositivos e partilhe ficheiros de forma segura e privada através de uma conta de Nuvem como, por exemplo, ASUS WebStorage, o Drive, o OneDrive e o Dropbox.

WebStorage

Registe-se ou inicie sessão no WebStorage para obter espaço de armazenamento gratuito na Nuvem. Envie automaticamente novas fotografias capturadas para partilhar instantaneamente, sincronize ficheiros entre diferentes dispositivos ou partilhe ficheiros através da sua conta WebStorage.

IMPORTANTE! Certifique-se de que a rede Wi-Fi ou móvel (em alguns modelos) está ativada no seu Tablet ASUS. Para mais detalhes, consulte [Ligação ao mundo](#).

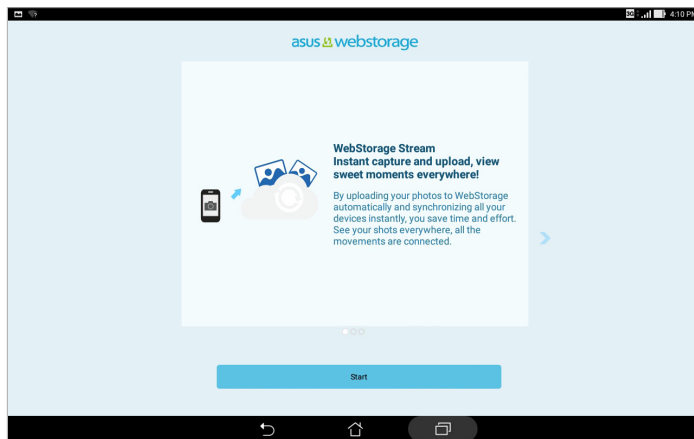

ASUS Support

Encontre respostas nas FAQ (Perguntas Frequentes) ou interaja diretamente com outros utilizadores do Zen UI para encontrar e partilhar soluções relacionadas com as aplicações ZenUI. Para aceder à Ajuda do ZenUI:

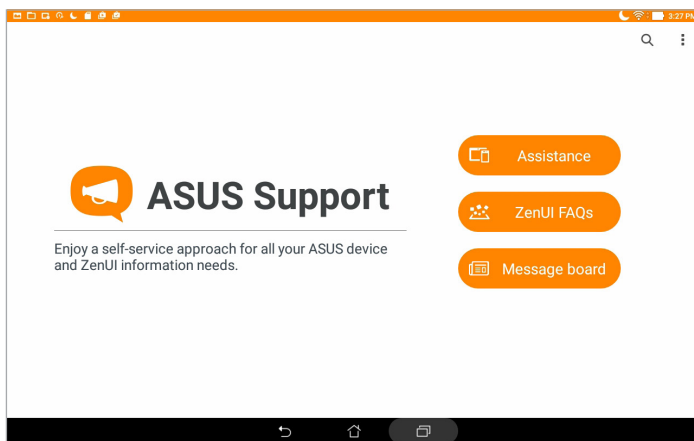

1. Toque em  > **ASUS Support**.
2. Toque em **ZenUI FAQs (Perguntas frequentes do ZenUI)** e depois seleccione a aplicação para a qual deseja encontrar respostas.



Wi-Fi

A tecnologia Wi-Fi do seu Tablet ASUS permite-lhe ligar ao mundo sem fios. Actualize as suas contas de redes sociais, navegue na Internet ou troque dados e mensagens sem fios com o seu Tablet ASUS.

Activar a função Wi-Fi

1. Abra o ecrã Definições fazendo o seguinte:
 - Abra o ecrã Configurações rápidas e toque em .
 - Toque em  > **Definições**.
2. Deslize o botão Wi-Fi para a direita para activar a função Wi-Fi.

NOTA: Pode também activar a função Wi-Fi a partir do ecrã de Definições rápidas. Consulte a secção [Definições rápidas](#) para saber como aceder ao ecrã Definições rápidas.



Ligar a uma rede Wi-Fi

1. No ecrã de Definições, toque em **Wi-Fi** para exibir todas as redes Wi-Fi detectadas.
2. Toque no nome de uma rede para ligar à mesma. No caso de uma rede protegida, poderá ser-lhe solicitado que introduza uma palavra-passe ou outras credenciais de segurança.

NOTAS:

- O seu Tablet ASUS voltará a ligar automaticamente a uma rede ligada anteriormente.
 - Desactive a função Wi-Fi para ajudar a poupar energia da bateria.
-

Desactivar a função Wi-Fi



1. Toque em no ecrã Inicial e toque na aplicação Definições.
 - Abra o ecrã Configurações rápidas e toque em .
 - Toque em  > **Definições**.
2. Deslize o botão Wi-Fi para a esquerda para desactivar a função Wi-Fi.

NOTA: Pode também desactivar a função Wi-Fi a partir do ecrã de Definições rápidas. Consulte a secção [Definições rápidas](#) para saber como aceder ao ecrã Definições rápidas

Bluetooth

Utilize a função Bluetooth do seu Tablet ASUS para enviar ou receber ficheiros e transmitir ficheiros multimédia para outros dispositivos a curtas distâncias. Com a função Bluetooth, pode partilhar ficheiros multimédia com dispositivos dos seus amigos, enviar dados para imprimir numa impressora com Bluetooth ou reproduzir ficheiros de música num altifalante Bluetooth.

Activar a função Bluetooth

1. Toque em no ecrã Inicial e toque na aplicação Definições.
 - Abra o ecrã Configurações rápidas e toque em .
 - Toque em  > **Definições**.
2. Deslize o botão Bluetooth para a direita para activar a função Bluetooth.

NOTA: Pode também activar a função Bluetooth a partir do ecrã de Definições rápidas. Consulte a secção [Definições rápidas](#) para saber como aceder ao ecrã Definições rápidas.

Emparelhar o Tablet ASUS com um dispositivo Bluetooth

Antes de utilizar a função de Bluetooth do seu Tablet ASUS de forma integral, deverá emparelhar com o dispositivo Bluetooth. O Tablet ASUS armazenará automaticamente a ligação de emparelhamento do dispositivo Bluetooth.

1. Ative a função de Bluetooth no seu Tablet ASUS para o tornar visível a outros dispositivos Bluetooth.
2. No ecrã de Definições, toque em **Bluetooth** para exibir todos os dispositivos disponíveis.

IMPORTANTE!

- Se o dispositivo com o qual pretende emparelhar não for apresentado na lista, certifique-se de que a função Bluetooth está ativada.
 - Consulte o guia do utilizador fornecido com o dispositivo para saber mais sobre como ativar a função Bluetooth e como a configurar para ser detetável.
-

3. Na lista de dispositivos disponíveis, toque no dispositivo Bluetooth com o qual deseja emparelhar.
4. Certifique-se de que é exibido o mesmo código de emparelhamento em ambos os dispositivos e toque em **Pair (Emparelhar)**.

NOTA: Desactive a função Bluetooth para ajudar a poupar energia da bateria.

Desemparelhar o Tablet ASUS de um dispositivo Bluetooth

1. No ecrã de Definições, toque em **Bluetooth** para exibir todos os dispositivos disponíveis e emparelhados.
2. Na lista de dispositivos emparelhados, toque em  no dispositivo Bluetooth ao qual deseja remover o emparelhamento e depois toque em **Forget (Esquecer)**.

Modo de avião



O Modo de avião desativa as comunicações sem fios, permitindo-lhe utilizar o Tablet ASUS em segurança a bordo de um avião.

Ativar o Modo de avião

2. Toque em **More (Mais)** e deslize o controlo do Modo de avião para a direita para ativar o Modo de avião.

NOTA: Também pode ativar o Modo de avião a partir do ecrã Quick settings (Configurações rápidas). Consulte a secção [Definições rápidas](#) para saber como aceder ao ecrã Definições rápidas.

Desactivar o modo de Avião

1. Toque em no ecrã Inicial e toque na aplicação Definições.
 - Abra o ecrã Configurações rápidas e toque em .
 - Toque em  > **Definições**.
2. Toque em **More (Mais)** e deslize o controlo do Modo de avião para a esquerda para desativar o Modo de avião.

NOTA: Também pode desativar o Modo de avião a partir do ecrã Quick settings (Configurações rápidas). Consulte a secção [Definições rápidas](#) para saber como aceder ao ecrã Definições rápidas.

Partilha da ligação à Internet

Quando o serviço Wi-Fi não está disponível, pode usar o seu Tablet ASUS como modem ou transformá-lo num ponto de acesso Wi-Fi para poder aceder à Internet no seu computador portátil, tablet ou outros dispositivos móveis.

IMPORTANTE! A maior parte das operadoras de rede móvel podem requerer a subscrição de um plano para poder usar a função de partilha da ligação à Internet. Contacte a sua operadora de rede para obter mais informação sobre os planos disponíveis.

NOTAS:



- O acesso à Internet através da função de partilha da ligação pode ser mais lento do que o acesso via Wi-Fi ou rede móvel.
 - Apenas um número limitado de dispositivos móveis pode partilhar a ligação à Internet com o seu Tablet ASUS.
 - Desative a função de partilha da ligação à Internet quando não a estiver a usar para poupar a bateria.
-

Partilha de ligação USB

Ative a partilha de ligação USB no seu Tablet ASUS e partilhe a ligação à Internet com outros dispositivos.

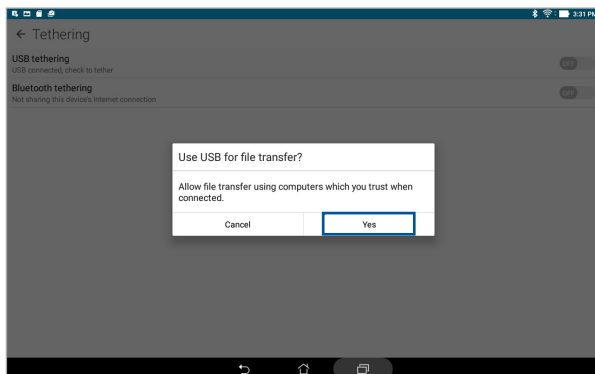
1. Ligue o Tablet ASUS a outro dispositivo usando um cabo USB.
2. Quando lhe for solicitado, toque em **Yes (Sim)**.



3. Toque em no ecrã Inicial e toque na aplicação Definições.
 - Abra o ecrã Configurações rápidas e toque em .
 - Toque em  > **Definições**.
4. No ecrã Settings (Definições), toque em **More (Mais)** > **Tethering (Partilha de ligação)** e depois deslize o controlo **USB tethering (Partilha de ligação USB)** para **ON (LIGAR)**.

Partilha da ligação por Bluetooth

Ative a partilha de ligação Bluetooth no seu Tablet ASUS para partilhar a ligação à Internet com outros dispositivos.

1. Ative a função Bluetooth no seu Tablet ASUS e no outro dispositivo.
2. Emparelhe ambos os dispositivos.

NOTA: Para mais informação, consulte a secção [Emparelhar o seu Tablet ASUS com um dispositivo Bluetooth](#).

3. No ecrã Settings (Definições), toque em **More (Mais)** > **Tethering (Partilha da ligação)** e deslize **Bluetooth tethering (Partilha da ligação por Bluetooth)** para **ON (Ativado)**.

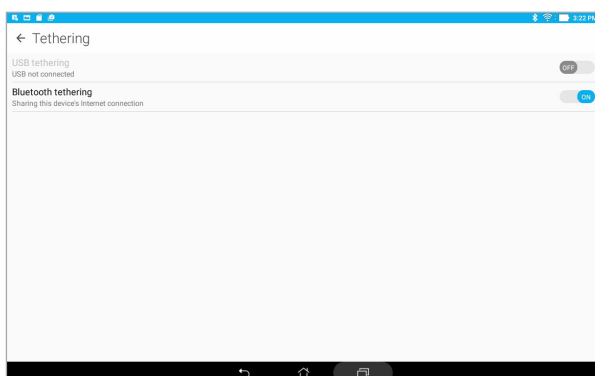

PlayTo

A aplicação PlayTo permite-lhe transmitir o conteúdo do ecrã do seu Tablet ASUS para um monitor que suporta essa função. Isso permite transformar um monitor externo num monitor duplo ou segundo ecrã do seu Tablet ASUS.

IMPORTANTE! O ecrã externo deve estar equipado com a tecnologia Miracast™ ou DLNA® para suportar a aplicação PlayTo.

Abrir a função PlayTo a partir de Quick settings (Configurações rápidas)

1. Configure o monitor com suporte para transmissão de conteúdos que deseja utilizar com o seu Tablet ASUS.
2. Abra as Definições rápidas no Tablet ASUS e toque em **PlayTo**.
3. Verifique o SSID exibido no monitor com suporte para transmissão de conteúdos e seleccione o mesmo SSID no Tablet ASUS para começar a emparelhar.

Depois de estabelecida a ligação, o monitor externo irá apresentar o mesmo conteúdo exibido no Tablet ASUS.

Abrir a função PlayTo a partir de Settings (Definições)

1. Toque em  > **Definições**.
2. Toque em **Mais** e toque em **PlayTo**.
3. Verifique o SSID exibido no monitor com suporte para transmissão de conteúdos e seleccione o mesmo SSID no Tablet ASUS para começar a emparelhar.

Depois de estabelecida a ligação, o monitor externo irá apresentar o mesmo conteúdo exibido no Tablet ASUS.

Ferramentas Zen especiais

Calculadora

Um deslize do dedo e um toque é tudo o que é necessário para a abrir a Calculadora. Ao abrir o ecrã Configurações rápidas, o ícone da calculadora encontra-se visível no topo da lista. Toque no ícone para poder começar a fazer os seus cálculos.

Share Link

Partilhe e receba ficheiros, aplicações ou conteúdo multimédia com dispositivos móveis Android usando a aplicação Ligação de partilha (para dispositivos móveis ASUS) ou SHAREit (para outros dispositivos móveis) via um ponto de acesso Wi-Fi. Com esta aplicação pode enviar ou receber ficheiros com tamanho superior a 100 MB e partilhar ou receber vários ficheiros ao mesmo tempo. A aplicação Share Link envia e recebe ficheiros mais rapidamente do que por Bluetooth.

Partilha de ficheiros

1. No ecrã Principal, toque em  > **Share Link**.
2. Toque em **Enviar ficheiro** e depois selecione de entre as opções mostradas no ecrã.

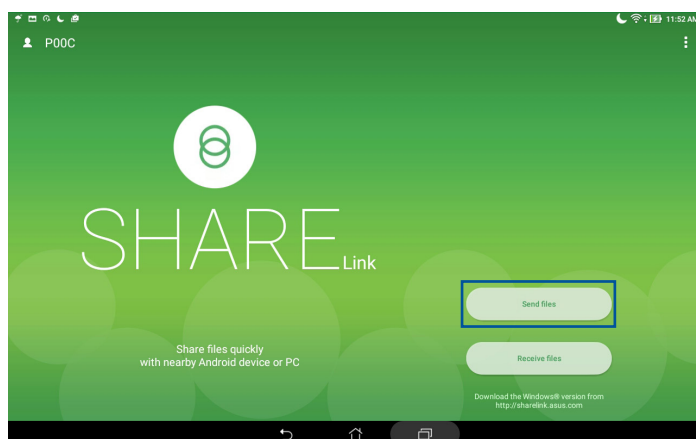

3. Toque nos ficheiros que deseja enviar e toque em **Share selected files (Partilhar ficheiros seleccionados) > Send (Enviar)**.
4. Após o seu Tablet ASUS ter detetado os outros dispositivos, toque no dispositivo com o qual quer partilhar os ficheiros.



Receber ficheiros

Para receber ficheiros:

1. No ecrã Principal, toque em  e depois em **Share Link**.
2. Toque em **Receber ficheiro** para receber os ficheiros enviados.

Calculadora

Um deslize do dedo e um toque é tudo o que é necessário para a abrir a Calculadora. Ao abrir o ecrã Configurações rápidas, o ícone da calculadora encontra-se visível no topo da lista. Toque no ícone para poder começar a fazer os seus cálculos.

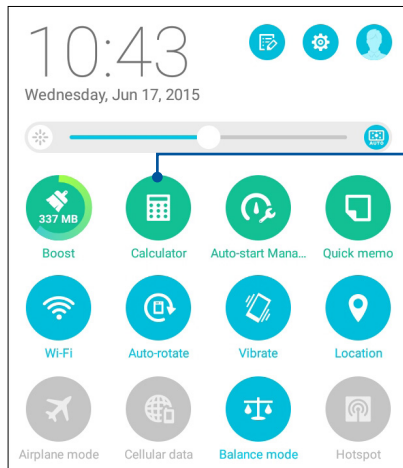

Toque aqui para abrir a Calculadora.

Ecrã da calculadora

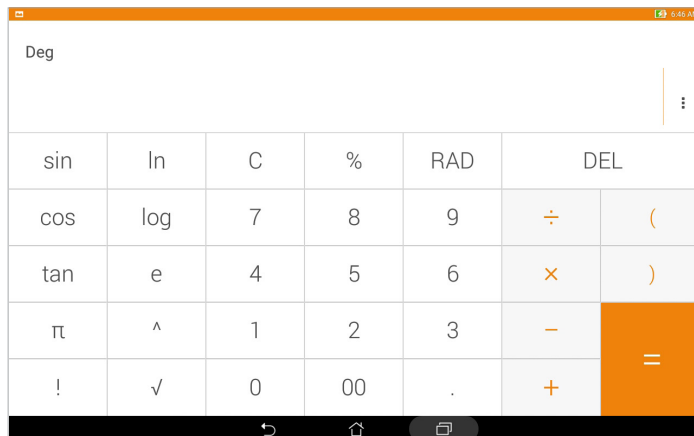

Quick Memo

O Quick Memo é uma ferramenta para tomar notas que lhe permite escrever ou digitar notas importantes que não pode esquecer. Após ter criado a nota, pode partilhá-la através da aplicação Share Link e de sites de rede social ou transformá-los numa tarefa na aplicação Do It Later.

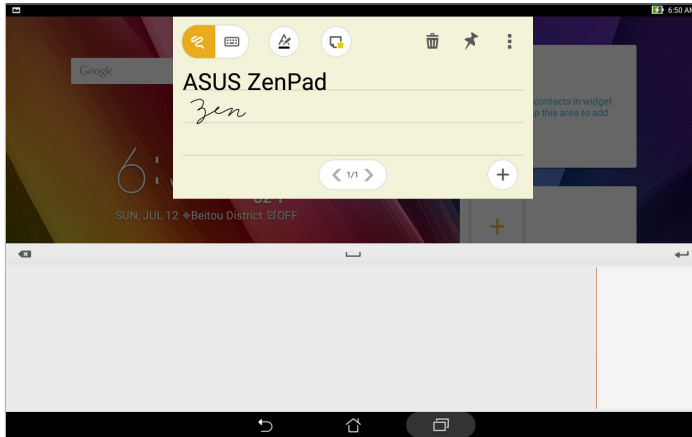

Criar uma nota adesiva

É possível transformar notas do Quick Memo em notas adesivas para as poder ver em qualquer lugar no seu Tablet ASUS. Para criar uma nota adesiva, toque no ícone de alfinete no canto superior direito do Quick Memo após ter criado a nota.

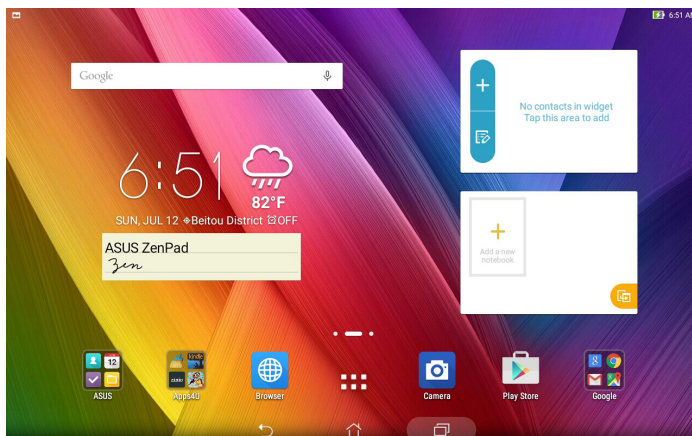

Gravador de som

Grave ficheiros de áudio com o Tablet ASUS utilizando a aplicação Gravador de som.

Abrir o Gravador de som

Para abrir o Gravador de som, toque em  > **Gravador de som**.

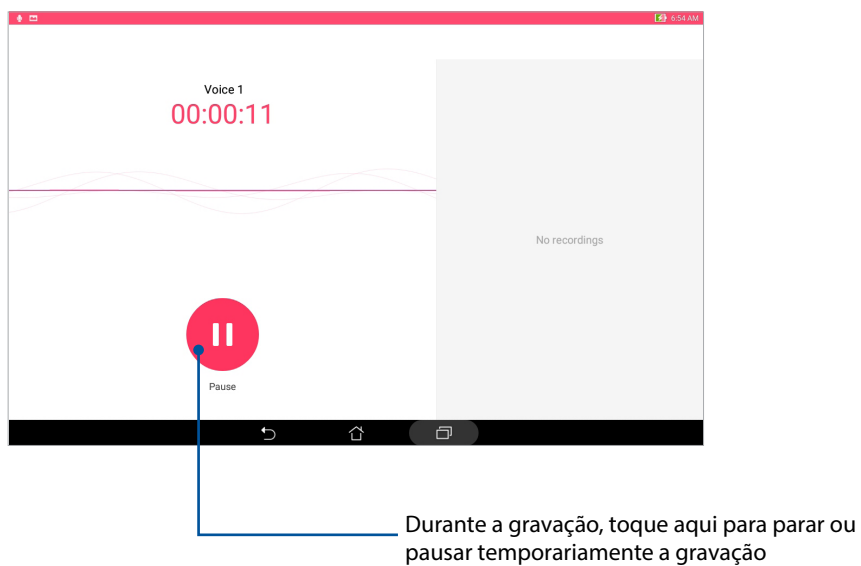
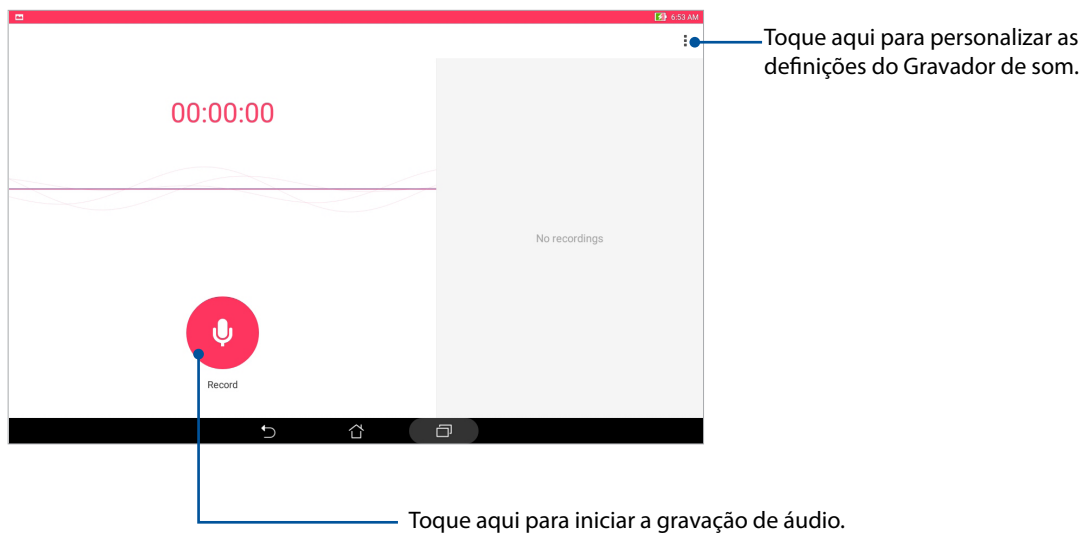

Pausar uma gravação

Durante uma pausa na gravação, pode escolher entre retomar, eliminar ou guardar a gravação.

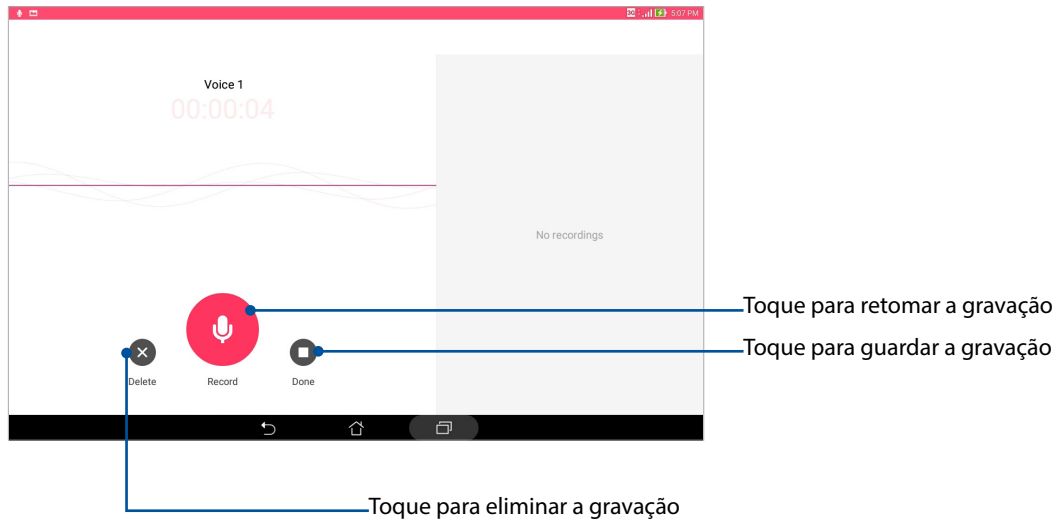

Lista de gravações

No ecrã Lista de gravações, pode reproduzir, mudar o nome, partilhar ou eliminar um ficheiro de áudio gravado que tenha guardado. Veja a sua lista de gravações no lado direito do ecrã principal do Gravador de som.

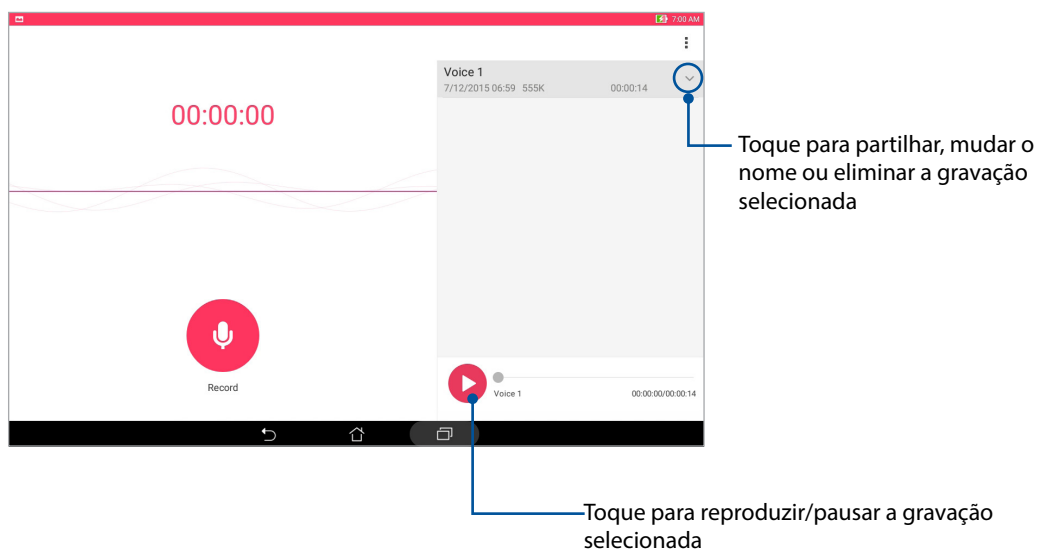

Assistente de Áudio

A aplicação Assistente de Áudio permite-lhe personalizar os modos de som do seu Tablet ASUS para que possa obter uma reprodução de áudio mais límpida e adequada aos cenários de utilização reais.

Utilizar o Assistente de Áudio

Para utilizar o Assistente de Áudio:

1. Toque em  > **Assistente de Áudio**.
2. Na janela do AudioWizard, toque no modo de som que deseja ativar.

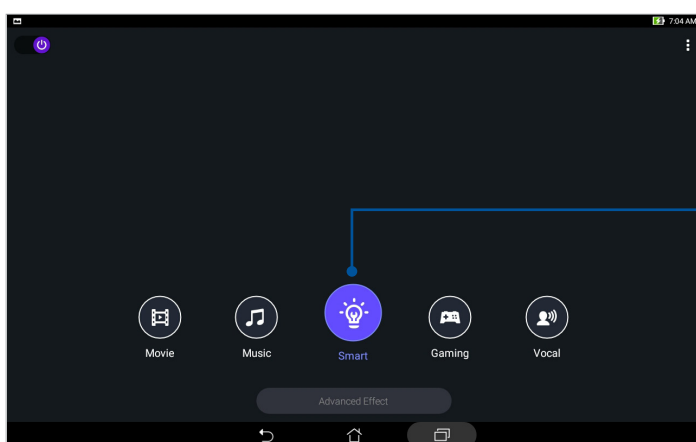

Quando esta opção está ativada, o Tablet ASUS muda automaticamente para a melhor qualidade de áudio para a aplicação ASUS em execução

Splendid

O ASUS Splendid permite-lhe ajustar facilmente as definições de visualização. Enriquece a cor do ecrã graças aos modos de cor predefinidos.

Utilizar o modo Splendid

Para utilizar o modo Splendid:

1. No ecrã principal toque em  > **Splendid**.
2. Selecione um dos seguintes modos de cor: **Balance (Equilibrado)**, **BlueLight Filter (Filtro de luz azul)**, **Vivid (Vívido)** e **Customized (Personalizado)**.

Modo equilibrado

Este modo oferece uma apresentação equilibrada da cor no seu Tablet ASUS.

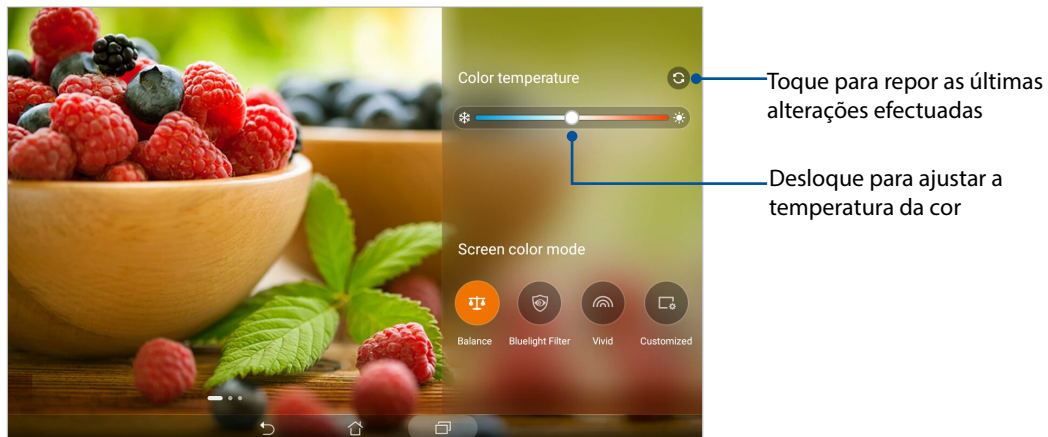

Modo de Filtro de luz azul

Este modo oferece uma apresentação suave da cor que reduz a fadiga ocular para uma experiência de leitura confortável no seu Tablet ASUS.

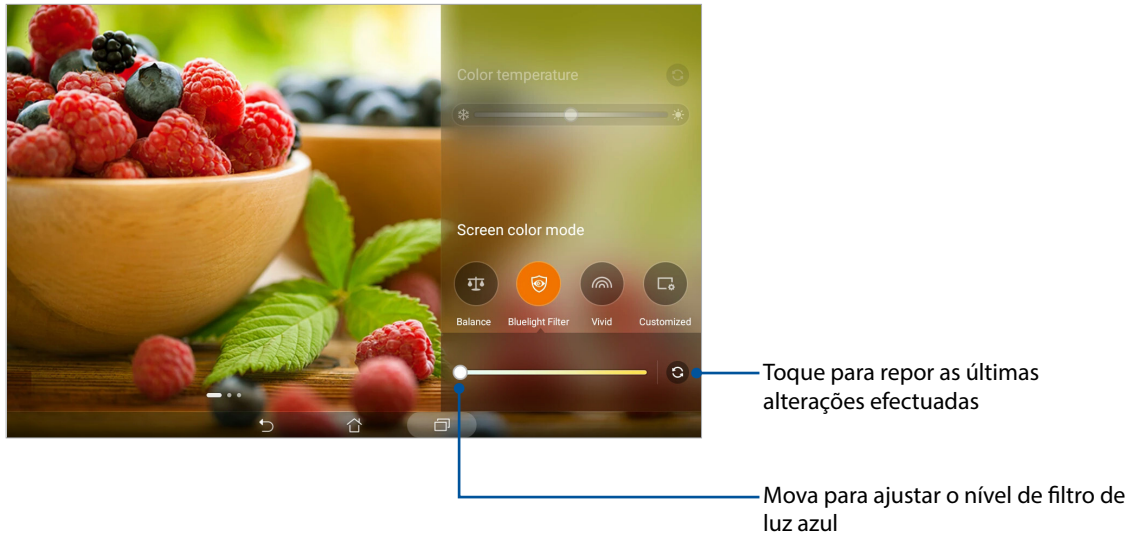

Modo vívido

Este modo oferece uma predefinição de cor ajustada que enriquece a cor do ecrã do seu Tablet ASUS.

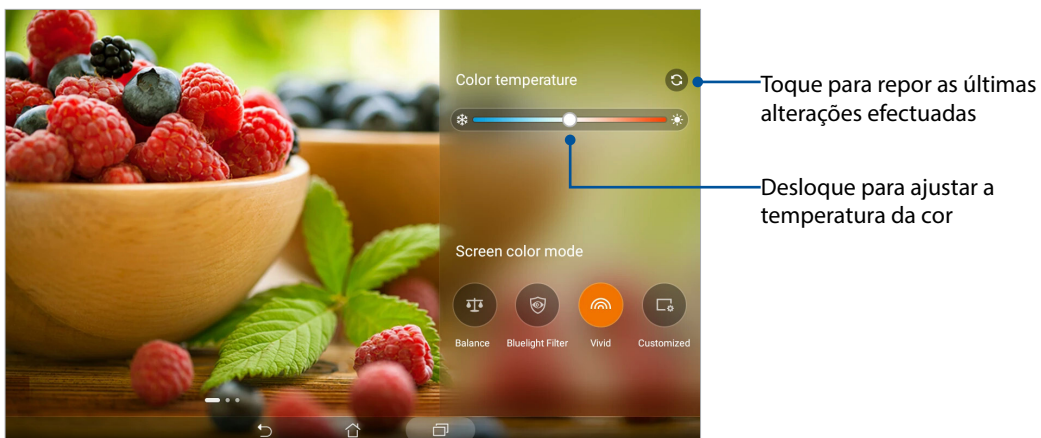

Modo personalizado

Este modo permite-lhe ajustar a imagem do ecrã com base nos valores preferidos de temperatura da cor, tonalidade e saturação.

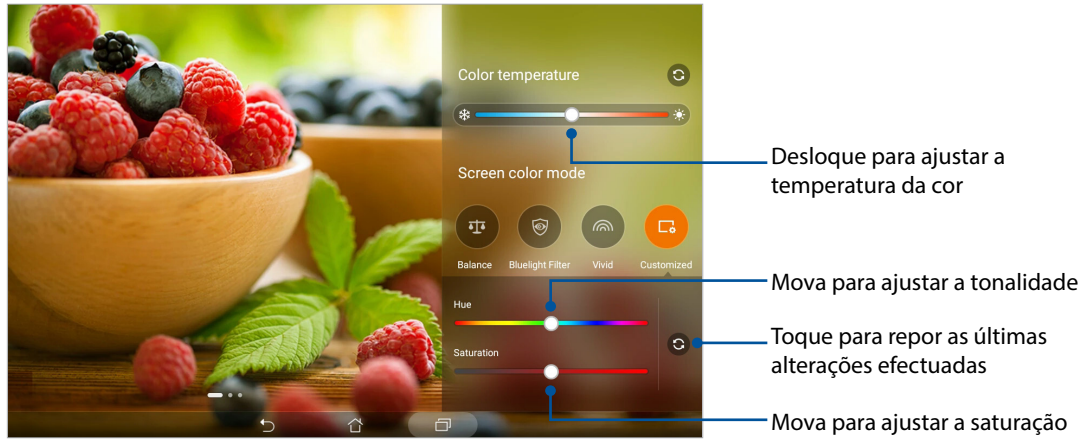

Poupança de energia

Maximize completamente ou prolongue a duração da bateria do Tablet ASUS mesmo quando o este está inactivo ou está ligado à sua rede. Personalize as definições de energia para as suas actividades frequentes como, por exemplo, a leitura de e-mails ou a visualização de vídeos.

Configurar a aplicação Poupança de energia

Otimize a energia do Tablet ASUS de acordo com as suas necessidades com opções de poupança de energia inteligentes.

1. Toque em  > **Poupança de energia**.
2. Selecione um dos seguintes modos de bateria:
 - **Performance (Desempenho)**
 - **Normal**
 - **Power saving (Poupança de energia)**
 - **Super saving (Super poupança)**
 - **Customized (Personalizado)**

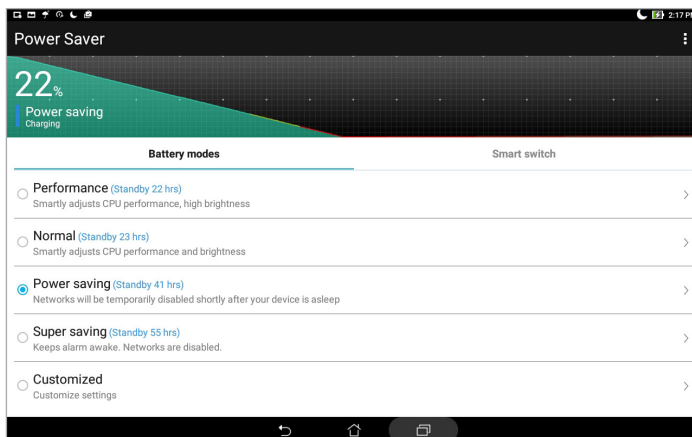

3. Para aceder às definições avançadas, toque em **Smart switch (Mudança inteligente)** para obter mais opções.

Personalizar a aplicação Poupança de energia

Ajuste o nível de brilho para as suas actividades frequentes como, por exemplo, a leitura de e-mails ou livros, visualização de vídeos, navegação em websites e audição de música. Pode também activar a função de poupança de energia para algumas aplicações ou desligar automaticamente da sua rede quando o Tablet ASUS estiver em suspensão.

1. Na aplicação **Power Saver (Poupança de energia)**, marque a opção **Customized (Personalizado)** e toque em  .
2. Selecione uma actividade e depois efetue os ajustes.

Manter o dispositivo actualizado

Mantenha o seu Tablet ASUS actualizado com o sistema Android mais recente e aplicações e funcionalidades actualizadas.

Actualizar o sistema

1. Toque em  > **Definições**.
2. No ecrã de definições, deslize para baixo e toque em **About (Sobre)**.
3. Toque em **Actualização do sistema** e toque em **Verificar actualização**.

NOTA: Pode verificar a última vez que o sistema do seu Tablet ASUS foi actualizado em **Last check for update (Verificar última actualização)**.

Armazenamento

Pode armazenar dados, aplicações ou ficheiros no seu Tablet ASUS (armazenamento interno), num armazenamento externo ou num armazenamento online. É necessária uma ligação à Internet para enviar ou transferir os ficheiros de um armazenamento online. Utilize o cabo USB fornecido para copiar os ficheiros do computador para o Tablet ASUS ou vice-versa.

Cópia de segurança e reposição

Utilize o Tablet ASUS para efectuar a cópia de segurança de dados, palavras-passe de Wi-Fi e outras definições para os servidores Google. Para o fazer:

1. Toque em  e toque em **Definições > Cópia de segurança e reposição**.
2. Na janela Cópia de segurança e reposição, poderá aceder às seguintes opções:
 - **Fazer uma cópia de segurança dos meus dados:** Esta função efectua a cópia de segurança de dados, palavras-passe de Wi-Fi e outras definições para os servidores Google.
 - **Cópia segurança de conta:** Permite-lhe especificar a conta que deseja associar quando guardar a sua cópia de segurança.
 - **Restauração automática:** Esta função facilita o restauro da cópia de segurança das definições e dados quando reinstalar uma aplicação.
 - **Network settings reset (Reposição das definições de rede):** Isto irá repor todas as definições de rede.
 - **Reposição dos dados de fábrica:** Apaga todos os dados do tablet.

Proteger o Tablet ASUS

Utilize as funcionalidades de segurança do Tablet ASUS para impedir acessos não autorizados a informações.

Desbloquear o ecrã

Quando o ecrã estiver bloqueado, poderá desbloqueá-lo utilizando as opções de desbloqueio oferecidas pelo Tablet ASUS.

Para seleccionar o desbloqueio do ecrã do Tablet ASUS:

1. Toque em  > e toque em **Definições > Ecrã de bloqueio**.
2. Toque em **Bloqueio de ecrã** e seleccione uma opção para desbloquear o Tablet ASUS.

NOTAS:

- Para mais informações, consulte a secção **Opções de desbloqueio do ecrã**.
 - Para desactivar a opção de desbloqueio do ecrã, toque em **Nenhum** no ecrã **Escolher bloqueio do ecrã**.
-

Opções de desbloqueio do ecrã

Deslizar

Deslize para cima para desbloquear o Tablet ASUS.

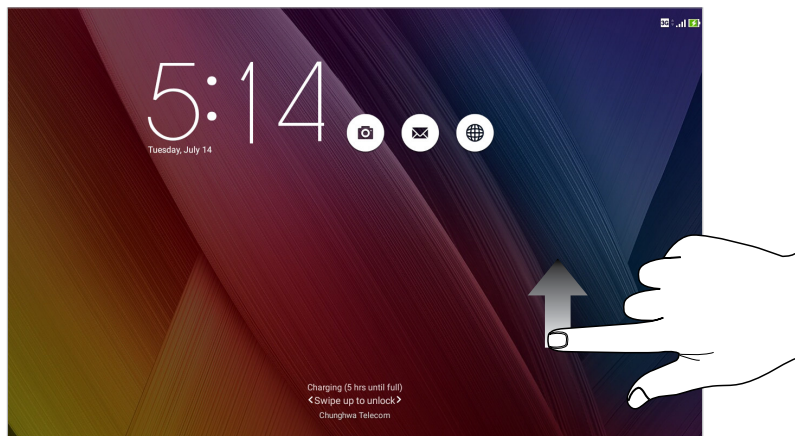

PIN

Introduza pelo menos quatro dígitos para definir um PIN.

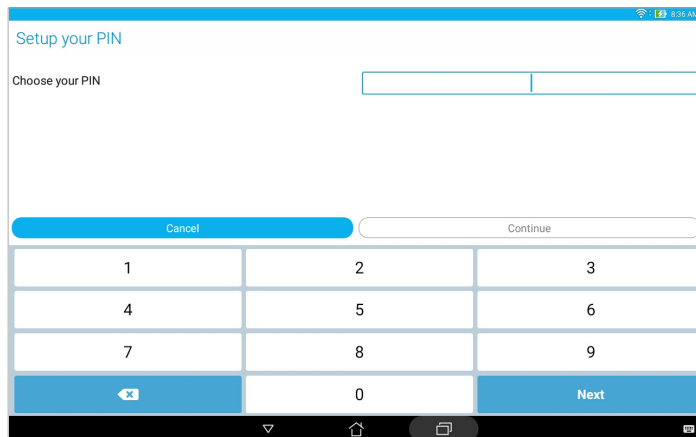

IMPORTANTE! Lembre-se do PIN criado para desbloquear o seu dispositivo.

Padrão

Deslize o dedo sobre os pontos e crie um padrão.

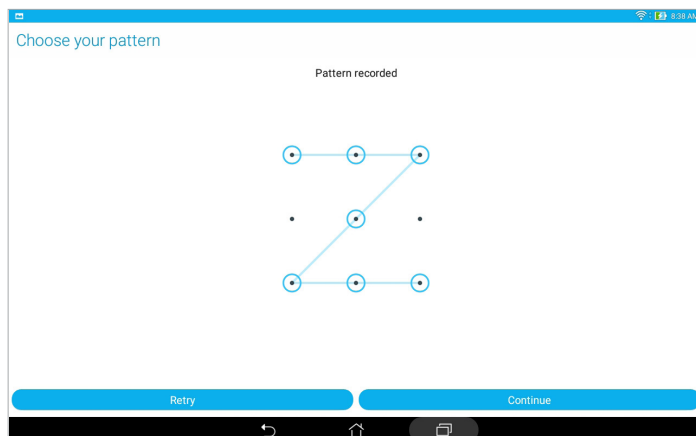

IMPORTANTE! Pode criar um padrão com um mínimo de quatro pontos. Lembre-se do padrão criado para desbloquear o seu dispositivo.

Palavra-passe

Introduza pelo menos quatro caracteres para criar uma palavra-passe.

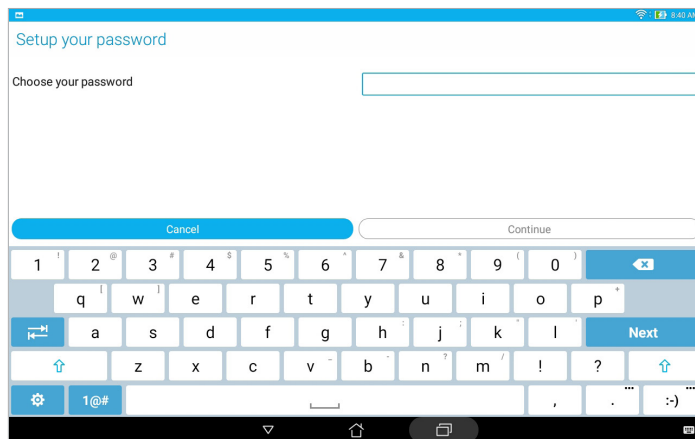

IMPORTANTE! Lembre-se da palavra-passe criada para desbloquear o seu dispositivo.

Configurar as outras funções de segurança do ecrã

Além do modo de bloqueio do ecrã, a janela de Bloqueio do ecrã permite configurar o seguinte:

- **Acesso rápido:** Toque aqui para editar o Quick access (Acesso rápido) no ecrã de bloqueio.
- **Câmara instantânea:** Deslize o interruptor da Câmara instantânea para **Activado** para abrir a aplicação da Câmara no ecrã de bloqueio premindo duas vezes o botão de volume.
- **Lock screen message (Mensagem do ecrã de bloqueio):** Toque aqui para editar e introduzir informações que deseja exibir mesmo quando o ecrã está bloqueado.

Configurar a identidade do seu Tablet ASUS

Familiarize-se com a identidade do seu Tablet ASUS tomando nota do respetivo número de série, número IMEI (International Mobile Equipment Identity) ou número do modelo.

Estas informações são importantes, pois se perder o seu Tablet ASUS, poderá contactar a sua operadora de rede móvel e fornecer as informações para bloquear a utilização não autorizada do mesmo.

Para ver a identidade do seu Tablet ASUS:

1. Toque em  > e depois em **Definições**.
2. No ecrã de definições, deslize para baixo e toque em **About (Sobre)**. O ecrã Sobre mostra o estado, informação legal, número do modelo, versão do sistema operativo, informação sobre o hardware e software do seu Tablet ASUS.
3. Para ver o número de série, número de contacto do cartão SIM (em alguns modelos) e número IMEI do seu Tablet ASUS, toque em **Status (Estado)**.

Anexo

Avisos

Para o Modelo P00C

Declaração da Federal Communications Commission

Este dispositivo está em conformidade com as normas da FCC, secção 15. O funcionamento está sujeito às seguintes duas condições:

- Este dispositivo não pode provocar interferências perigosas.
- Este dispositivo tem de aceitar qualquer interferência recebida, incluindo interferências que possam dar origem a um funcionamento indesejado.

Este equipamento foi testado e concluiu-se que está em conformidade com os limites para o dispositivo digital de classe B, de acordo com a secção 15 das normas da “Federal Communications Commission” (FCC). Estes limites foram concebidos para disponibilizar uma proteção razoável contra interferências perigosas em instalações residenciais. Este equipamento gera, utiliza e pode irradiar energia de frequência de rádio e, se não for instalado e utilizado de acordo com as instruções, pode provocar interferências perigosas nas comunicações de rádio. Contudo, não há qualquer garantia de que as interferências possam ocorrer numa instalação particular. Se este equipamento provocar interferências perigosas na recepção de rádio ou de televisão, o que pode ser determinado desligando e voltando a ligar o equipamento, o utilizador é encorajado a tentar corrigir a interferência através de uma ou mais das seguintes medidas:

- Reorientação ou recolocação da antena receptora.
- Aumentar a separação existente entre o equipamento e o receptor.
- Ligue o equipamento a uma tomada num circuito diferente daquele ao qual o receptor está ligado.
- Procure um fornecedor ou um técnico de televisão/rádio com experiência.

Quaisquer alterações ou modificações não aprovadas expressamente pela parte responsável pela conformidade podem impedir o utilizador de utilizar este equipamento.

A antena utilizada neste transmissor não deverá ser aproximada ou utilizada em conjunto com outras antenas ou transmissores.

Informação de Exposição RF (SAR)

Este dispositivo cumpre os requisitos governamentais para exposição a ondas de rádio. Este dispositivo foi concebido e produzido de forma a não exceder os limites de emissões para exposição a energia de radiofrequência (RF) estabelecidos pela Comissão Federal de Comunicações do Governo dos E.U.A.

As normas de exposição utilizam uma unidade de medição conhecida como Taxa de Absorção Específica, ou SAR. O limite de SAR estabelecido pela FCC é de 1,6W/kg. Os testes de SAR são realizados utilizando posições de utilização comuns aceites pela FCC, com o equipamento testado a transmitir ao nível de tensão especificado em diferentes canais.

O valor de SAR mais elevado para o dispositivo, tal como comunicado à FCC, é de 1,07 W/kg quando colocado junto ao corpo.

A FCC concedeu uma Autorização de Equipamento para este dispositivo, sendo que todos os níveis de SAR foram considerados como estando em conformidade com as orientações sobre exposição a RF da FCC. As informações de SAR deste dispositivo estão registadas na FCC e podem ser encontradas em www.fcc.gov/general/fcc-id-search-page após a pesquisa da ID FCC: MSQP00C.

Advertência IC

O dispositivo poderá interromper automaticamente a transmissão no caso de ausência de informações para transmitir ou no caso de falha operacional. Tenha em atenção que tal não se destina a proibir a transmissão de informações de sinalização ou controlo ou a utilização de códigos repetitivos quando tal for necessário por parte dos componentes tecnológicos.

A funcionalidade de seleção de Código de País deve ser desativada para produtos comercializados nos EUA/Canadá. Os produtos comercializados nos EUA/Canadá, apenas podem utilizar os canais 1 a 11. Não é possível selecionar outros canais.

Este equipamento testado está em conformidade com os limites não controlados de exposição SAR para a população em geral estabelecidos na norma IC RSS-102 e foi testado de acordo com os métodos de medição e procedimentos especificados na norma IEEE 1528.

O símbolo CE



Marcação CE para dispositivos com Rede sem fios/Bluetooth

Este equipamento cumpre os requisitos da Directiva 1999/5/CE do Parlamento Europeu e da Comissão Europeia de 9 Março de 1999 relativa a Equipamento Terminal de Radiocomunicação e Telecomunicações e ao reconhecimento mútuo da sua conformidade.

O valor SAR CE mais elevado para o dispositivo é de 0,372 W/Kg.

Este equipamento pode ser utilizado em:

AT	BE	BG	CH	CY	CZ	DE	DK
EE	ES	FI	FR	GB	GR	HU	IE
IT	IS	LI	LT	LU	LV	MT	NL
NO	PL	PT	RO	SE	SI	SK	TR

Informação de Exposição RF (SAR) - CE

Este dispositivo cumpre os requisitos da UE (1999/5/CE) sobre a limitação de exposição do público em geral a campos electromagnéticos, visando a proteção da saúde.

Os limites são definidos no âmbito de recomendações pormenorizadas, visando a proteção do público em geral. Estas recomendações foram desenvolvidas e verificadas por organizações científicas independentes através de avaliações regulares e minuciosas de estudos científicos. A unidade de medição utilizada para o limite recomendado pelo Concelho Europeu para os dispositivos móveis é conhecida como Taxa de Absorção Específica (SAR), sendo o limite SAR de 2,0 W/Kg sobre 10 gramas de tecido corporal. É comprovada a conformidade com os requisitos da Comissão Internacional sobre Proteção de Radiação Não-Ionizante (ICNIRP).

Para a utilização em contacto com o corpo, este dispositivo foi submetido a testes e verificou-se estar em conformidade com as diretivas de exposição da ICNIRP e as normas europeias EN 50566 e EN 62209-2. SAR é medido com o dispositivo a uma separação de 1,0 cm do corpo durante a transmissão ao mais alto nível de potência de saída em todas as faixas de frequência do dispositivo móvel.

Deverá ser mantida uma distância mínima de separação de 0 cm entre o corpo do utilizador e o dispositivo, incluindo a antena, durante a utilização do mesmo junto ao corpo para cumprir os requisitos relativos a exposição de RF na Europa.

Prevenção de perda de audição

Para evitar possíveis danos auditivos, não utilize níveis de volume elevados durante longos períodos.

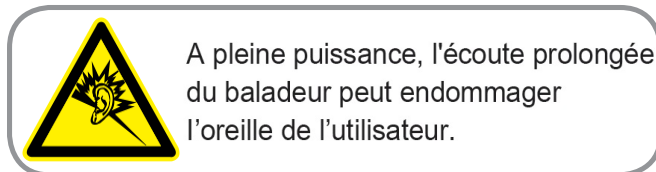

Para França, os auscultadores ou auriculares para este dispositivo foram testados para cumprir os requisitos de pressão sonora dispostos nas normas aplicáveis EN 50332-1:2013 e/ou EN 50332-2:2013 exigidas pelo Artigo L. 5232-1 da legislação francesa.

Declaração de Conformidade CE

Este produto está em conformidade com as regulamentações da Directiva ETRT 1999/5/CE. A Declaração de Conformidade pode ser transferida a partir de <https://www.asus.com/support/>.

Aviso Green ASUS

A ASUS está empenhada na criação de produtos/embalagens ecológicos para proteger a saúde dos consumidores e minimizar o impacto no ambiente. A redução do número de páginas do manual cumpre as normas para a redução de emissão de carbono.

Para obter o manual do utilizador e informações detalhadas, consulte o manual do utilizador incluído no Tablet ASUS ou visite a página de Suporte da ASUS em <https://www.asus.com/support/>.

Limitação de responsabilidade

Podem haver situações em que devido a um erro da ASUS ou de terceiros, o utilizador tenha direito a pedir à ASUS uma compensação por danos causados. Nesta situação, e independentemente da compensação que possa pedir à ASUS, a ASUS apenas se compromete a compensar os ferimentos causados (incluindo a morte) e os danos materiais a bens e a bens pessoais tangíveis; ou os danos atuais ou diretos resultantes da omissão ou falha em executar determinadas obrigações legais obrigatórias no âmbito desta garantia e tendo como base o preço listado no contrato e relativo a cada produto.

A ASUS só se responsabiliza pela indemnização das perdas, danos ou reclamações realizadas com base neste contrato, danos ou infracções cometidas em conformidade com esta declaração de garantia.

Estes limites aplicam-se também aos fornecedores da ASUS e seus revendedores. Este é o limite máximo de responsabilidade da ASUS; seus fornecedores e revendedores.

EM CIRCUNSTÂNCIA ALGUMA PODE A ASUS SER RESPONSABILIZADA PELO SEGUINTE: (1) PEDIDOS DE COMPENSAÇÃO DE TERCEIROS DEVIDO A DANOS; (2) PERDA OU DANOS SOFRIDOS EM TERMOS DOS DADOS, OU (3) DANOS ESPECIAIS, ACIDENTAIS OU INDIRECTOS OU AINDA QUAISQUER CONSEQUÊNCIAS DE CARÁCTER ECONÓMICO (INCLUINDO PERDA DE RECEITAS OU POUPANÇAS), MESMO QUE A ASUS, SEUS FORNECEDORES OU REVENDEDORES TENHA SIDO INFORMADA DESTA POSSIBILIDADE.

Requisitos para a poupança de energia

Os produtos que disponham de potências nominais até os 6 A e pesem mais do que 3 kg têm de utilizar cabos de alimentação aprovados superiores ou iguais a: H05VV-F, 3G, 0,75mm² ou H05VV-F, 2G, 0,75mm².

ENERGY STAR complied product



ENERGY STAR is a joint program of the U.S. Environmental Protection Agency and the U.S. Department of Energy helping us all save money and protect the environment through energy efficient products and practices.

All ASUS products with the ENERGY STAR logo comply with the ENERGY STAR standard, and the power management feature is enabled by default. The monitor and computer are automatically set to sleep within 10 and 30 minutes of user inactivity. Users could wake your computer through click the mouse, press any key on the keyboard, or press the power button.

Please visit <http://www.energystar.gov/powermanagement> for detail information on power management and its benefits to the environment. In addition, please visit <http://www.energystar.gov> for detail information on the ENERGY STAR joint program.



For DTS patents, see <http://patents.dts.com>. Manufactured under license from DTS Licensing Limited. DTS, DTS-HD, the Symbol, & DTS or DTS-HD and the Symbol together are registered trademarks, and DTS-HD Premium Sound is a trademark of DTS, Inc. © DTS, Inc. All Rights Reserved.

Informações de segurança da bateria

1. A bateria não pode ser desmontada, aberta, esmagada, dobrada, deformada, perfurada nem rasgada.
2. Não modifique nem recondicione, não tente inserir objetos no na batera, não mergulhe nem exponha a água ou outros líquidos, fogo, explosão ou outros perigos.
3. Utilize a bateria apenas com um sistema de carregamento que tenha sido certificado com o sistema, segundo os requisitos da certificação CTIA para a norma IEEE 1725 sobre conformidade de sistemas de baterias. A utilização de uma bateria ou um carregador não certificado poderá representar um risco de incêndio, explosão, fuga de líquidos ou outros perigos.
4. Proceda rapidamente à eliminação das baterias usadas de acordo com as normas locais.
5. Evite sujeitar o telefone ou a bateria a quedas. Se o telefone ou a bateria sofrer uma queda, especialmente em superfícies rígidas, e se suspeitar da existência de danos, leve o equipamento a um centro de assistência para que o mesmo seja inspecionado.
6. A utilização incorreta da bateria poderá resultar em incêndio, explosão ou outros perigos.
7. O manual do utilizador dos dispositivos que utilizam uma porta USB como fonte de carregamento, deverá incluir uma declaração que indique que o telefone deve ser ligado apenas a transformadores com certificação CTIA, produtos que incluam o logótipo USB-IF ou produtos que tenham concluído o programa de conformidade USB-IF.

Aviso sobre o revestimento

IMPORTANTE! Para oferecer isolamento eléctrico e manter a segurança, foi aplicado um revestimento para isolar o dispositivo, excepto nas áreas onde se localizam as portas de E/S.

Para o Modelo P021

Prevenção de perda de audição

Para evitar possíveis danos auditivos, não utilize níveis de volume elevados durante longos períodos.

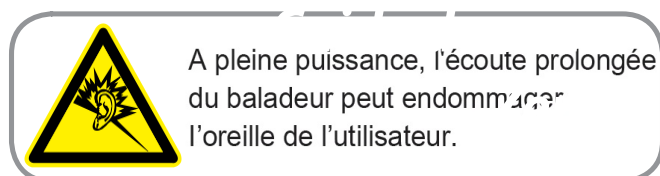

Para França, os auscultadores ou auriculares para este dispositivo foram testados para cumprir os requisitos de pressão sonora dispostos nas normas aplicáveis EN 50332-1:2013 e/ou EN 50332-2:2013 exigidas pelo Artigo L. 5232-1 da legislação francesa.

O símbolo CE

CE 0682

Marcação CE para dispositivos com Rede sem fios/Bluetooth

Este equipamento cumpre os requisitos da Directiva 1999/5/CE do Parlamento Europeu e da Comissão Europeia de 9 Março de 1999 relativa a Equipamento Terminal de Radiocomunicação e Telecomunicações e ao reconhecimento mútuo da sua conformidade.

O valor SAR CE mais elevado para o dispositivo é de 0,718 W/Kg.

Informação de Exposição RF (SAR) - CE

Este dispositivo cumpre os requisitos da UE (1999/5/CE) sobre a limitação de exposição do público em geral a campos electromagnéticos, visando a proteção da saúde.

Os limites são definidos no âmbito de recomendações pormenorizadas, visando a proteção do público em geral. Estas recomendações foram desenvolvidas e verificadas por organizações científicas independentes através de avaliações regulares e minuciosas de estudos científicos. A unidade de medição utilizada para o limite recomendado pelo Concelho Europeu para os dispositivos móveis é conhecida como Taxa de Absorção Específica (SAR), sendo o limite SAR de 2,0 W/Kg sobre 10 gramas de tecido corporal. É comprovada a conformidade com os requisitos da Comissão Internacional sobre Proteção de Radiação Não-Ionizante (ICNIRP).

Para a utilização em contacto com o corpo, este dispositivo foi submetido a testes e verificou-se estar em conformidade com as diretivas de exposição da ICNIRP e as normas europeias EN 50566 e EN 62209-2. SAR é medido com o dispositivo a uma separação de 1.0 cm do corpo durante a transmissão ao mais alto nível de potência de saída em todas as faixas de frequência do dispositivo móvel.

Deverá ser mantida uma distância mínima de separação de 1,0 cm entre o corpo do utilizador e o dispositivo, incluindo a antena, durante a utilização do mesmo junto ao corpo para cumprir os requisitos relativos a exposição de RF na Europa.

Declaração de Conformidade CE

Este produto está em conformidade com as regulamentações da Directiva ETRT 1999/5/CE. A Declaração de Conformidade pode ser transferida a partir de <https://www.asus.com/support/>.



For DTS patents, see <http://patents.dts.com>. Manufactured under license from DTS Licensing Limited. DTS, DTS-HD, the Symbol, & DTS or DTS-HD and the Symbol together are registered trademarks, and DTS-HD Premium Sound is a trademark of DTS, Inc. © DTS, Inc. All Rights Reserved.

Aviso Green ASUS

A ASUS está empenhada na criação de produtos/embalagens ecológicos para proteger a saúde dos consumidores e minimizar o impacto no ambiente. A redução do número de páginas do manual cumpre as normas para a redução de emissão de carbono.

Para obter o manual do utilizador e informações detalhadas, consulte o manual do utilizador incluído no Tablet ASUS ou visite a página de Suporte da ASUS em <https://www.asus.com/support/>.

Limitação de responsabilidade

Podem haver situações em que devido a um erro da ASUS ou de terceiros, o utilizador tenha direito a pedir à ASUS uma compensação por danos causados. Nesta situação, e independentemente da compensação que possa pedir à ASUS, a ASUS apenas se compromete a compensar os ferimentos causados (incluindo a morte) e os danos materiais a bens e a bens pessoais tangíveis; ou os danos atuais ou diretos resultantes da omissão ou falha em executar determinadas obrigações legais obrigatórias no âmbito desta garantia e tendo como base o preço listado no contrato e relativo a cada produto.

A ASUS só se responsabiliza pela indemnização das perdas, danos ou reclamações realizadas com base neste contrato, danos ou infracções cometidas em conformidade com esta declaração de garantia.

Estes limites aplicam-se também aos fornecedores da ASUS e seus revendedores. Este é o limite máximo de responsabilidade da ASUS; seus fornecedores e revendedores.

EM CIRCUNSTÂNCIA ALGUMA PODE A ASUS SER RESPONSABILIZADA PELO SEGUINTE: (1) PEDIDOS DE COMPENSAÇÃO DE TERCEIROS DEVIDO A DANOS; (2) PERDA OU DANOS SOFRIDOS EM TERMOS DOS DADOS, OU (3) DANOS ESPECIAIS, ACIDENTAIS OU INDIRECTOS OU AINDA QUAISQUER CONSEQUÊNCIAS DE CARÁCTER ECONÓMICO (INCLUINDO PERDA DE RECEITAS OU POUPANÇAS), MESMO QUE A ASUS, SEUS FORNECEDORES OU REVENDEDORES TENHA SIDO INFORMADA DESTA POSSIBILIDADE.

Requisitos para a poupança de energia

Os produtos que disponham de potências nominais até os 6 A e pesem mais do que 3 kg têm de utilizar cabos de alimentação aprovados superiores ou iguais a: H05VV-F, 3G, 0,75mm² ou H05VV-F, 2G, 0,75mm².

Aviso sobre o revestimento

IMPORTANTE! Para oferecer isolamento eléctrico e manter a segurança, foi aplicado um revestimento para isolar o dispositivo, excepto nas áreas onde se localizam as portas de E/S.

Serviços de Reciclagem/Devolução da ASUS

Os programas de reciclagem e de devolução da ASUS resultam do nosso compromisso de elevar os padrões da proteção do nosso ambiente. Oferecemos soluções para que possa reciclar de forma responsável os nossos produtos, baterias e outros componentes, assim como os materiais de embalagem. Visite a página <http://csr.asus.com/english/Takeback.htm> para obter informações relativas ao processo de reciclagem em diferentes regiões.

Para o Modelo P01T

Prevenção de perda de audição

Para evitar possíveis danos auditivos, não utilize níveis de volume elevados durante longos períodos.



A pleine puissance, l'écoute prolongée du baladeur peut endommager l'oreille de l'utilisateur.

Para França, os auscultadores ou auriculares para este dispositivo foram testados para cumprir os requisitos de pressão sonora dispostos nas normas aplicáveis EN 50332-1:2013 e/ou EN 50332-2:2013 exigidas pelo Artigo L. 5232-1 da legislação francesa.

O símbolo CE

CE 2200

Marcação CE para dispositivos com Rede sem fios/Bluetooth

Este equipamento cumpre os requisitos da Directiva 1999/5/CE do Parlamento Europeu e da Comissão Europeia de 9 Março de 1999 relativa a Equipamento Terminal de Radiocomunicação e Telecomunicações e ao reconhecimento mútuo da sua conformidade.

O valor SAR CE mais elevado para o dispositivo é de 1,13 W/Kg.

Este equipamento pode ser utilizado em:

AT	BE	BG	CH	CY	CZ	DE	DK
EE	ES	FI	FR	GB	GR	HU	IE
IT	IS	LI	LT	LU	LV	MT	NL
NO	PL	PT	RO	SE	SI	SK	TR



For DTS patents, see <http://patents.dts.com>. Manufactured under license from DTS Licensing Limited. DTS, DTS-HD, the Symbol, & DTS or DTS-HD and the Symbol together are registered trademarks, and DTS-HD Premium Sound is a trademark of DTS, Inc. © DTS, Inc. All Rights Reserved.

Informação de Exposição RF (SAR) - CE

Este dispositivo cumpre os requisitos da UE (1999/5/CE) sobre a limitação de exposição do público em geral a campos electromagnéticos, visando a proteção da saúde.

Os limites são definidos no âmbito de recomendações pormenorizadas, visando a proteção do público em geral. Estas recomendações foram desenvolvidas e verificadas por organizações científicas independentes através de avaliações regulares e minuciosas de estudos científicos. A unidade de medição utilizada para o limite recomendado pelo Concelho Europeu para os dispositivos móveis é conhecida como Taxa de Absorção Específica (SAR), sendo o limite SAR de 2,0 W/Kg sobre 10 gramas de tecido corporal. É comprovada a conformidade com os requisitos da Comissão Internacional sobre Proteção de Radiação Não-Ionizante (ICNIRP).

Para a utilização em contacto com o corpo, este dispositivo foi submetido a testes e verificou-se estar em conformidade com as diretivas de exposição da ICNIRP e as normas europeias EN 50566 e EN 62209-2. SAR é medido com o dispositivo a uma separação de 1,5 cm do corpo durante a transmissão ao mais alto nível de potência de saída em todas as faixas de frequência do dispositivo móvel.

Deverá ser mantida uma distância mínima de separação de 1,5 cm entre o corpo do utilizador e o dispositivo, incluindo a antena, durante a utilização do mesmo junto ao corpo para cumprir os requisitos relativos a exposição de RF na Europa.

Declaração de Conformidade CE

Este produto está em conformidade com as regulamentações da Directiva ETRT 1999/5/CE. A Declaração de Conformidade pode ser transferida a partir de <https://www.asus.com/support/>.

Aviso Green ASUS

A ASUS está empenhada na criação de produtos/embalagens ecológicos para proteger a saúde dos consumidores e minimizar o impacto no ambiente. A redução do número de páginas do manual cumpre as normas para a redução de emissão de carbono.

Para obter o manual do utilizador e informações detalhadas, consulte o manual do utilizador incluído no Tablet ASUS ou visite a página de Suporte da ASUS em <https://www.asus.com/support/>.

Limitação de responsabilidade

Podem haver situações em que devido a um erro da ASUS ou de terceiros, o utilizador tenha direito a pedir à ASUS uma compensação por danos causados. Nesta situação, e independentemente da compensação que possa pedir à ASUS, a ASUS apenas se compromete a compensar os ferimentos causados (incluindo a morte) e os danos materiais a bens e a bens pessoais tangíveis; ou os danos atuais ou diretos resultantes da omissão ou falha em executar determinadas obrigações legais obrigatórias no âmbito desta garantia e tendo como base o preço listado no contrato e relativo a cada produto.

A ASUS só se responsabiliza pela indemnização das perdas, danos ou reclamações realizadas com base neste contrato, danos ou infracções cometidas em conformidade com esta declaração de garantia.

Estes limites aplicam-se também aos fornecedores da ASUS e seus revendedores. Este é o limite máximo de responsabilidade da ASUS; seus fornecedores e revendedores.

EM CIRCUNSTÂNCIA ALGUMA PODE A ASUS SER RESPONSABILIZADA PELO SEGUINTE: (1) PEDIDOS DE COMPENSAÇÃO DE TERCEIROS DEVIDO A DANOS; (2) PERDA OU DANOS SOFRIDOS EM TERMOS DOS DADOS, OU (3) DANOS ESPECIAIS, ACIDENTAIS OU INDIRECTOS OU AINDA QUAISQUER CONSEQUÊNCIAS DE CARÁCTER ECONÓMICO (INCLUINDO PERDA DE RECEITAS OU POUPANÇAS), MESMO QUE A ASUS, SEUS FORNECEDORES OU REVENDEDORES TENHA SIDO INFORMADA DESTA POSSIBILIDADE.

Requisitos para a poupança de energia

Os produtos que disponham de potências nominais até os 6 A e pesem mais do que 3 kg têm de utilizar cabos de alimentação aprovados superiores ou iguais a: H05VV-F, 3G, 0,75mm² ou H05VV-F, 2G, 0,75mm².

Aviso sobre o revestimento

IMPORTANTE! Para oferecer isolamento eléctrico e manter a segurança, foi aplicado um revestimento para isolar o dispositivo, excepto nas áreas onde se localizam as portas de E/S.

Serviços de Reciclagem/Devolução da ASUS

Os programas de reciclagem e de devolução da ASUS resultam do nosso compromisso de elevar os padrões da proteção do nosso ambiente. Oferecemos soluções para que possa reciclar de forma responsável os nossos produtos, baterias e outros componentes, assim como os materiais de embalagem. Visite a página <http://csr.asus.com/english/Takeback.htm> para obter informações relativas ao processo de reciclagem em diferentes regiões.

Para o Modelo DK01 (opcional)

Declaração da Federal Communications Commission

Este dispositivo está em conformidade com as normas da FCC, secção 15. O funcionamento está sujeito às seguintes duas condições:

- Este dispositivo não pode provocar interferências perigosas.
- Este dispositivo tem de aceitar qualquer interferência recebida, incluindo interferências que possam dar origem a um funcionamento indesejado.

Este equipamento foi testado e concluiu-se que está em conformidade com os limites para o dispositivo digital de classe B, de acordo com a secção 15 das normas da “Federal Communications Commission” (FCC). Estes limites foram concebidos para disponibilizar uma proteção razoável contra interferências perigosas em instalações residenciais. Este equipamento gera, utiliza e pode irradiar energia de frequência de rádio e, se não for instalado e utilizado de acordo com as instruções, pode provocar interferências perigosas nas comunicações de rádio. Contudo, não há qualquer garantia de que as interferências possam ocorrer numa instalação particular. Se este equipamento provocar interferências perigosas na recepção de rádio ou de televisão, o que pode ser determinado desligando e voltando a ligar o equipamento, o utilizador é encorajado a tentar corrigir a interferência através de uma ou mais das seguintes medidas:

- Reorientação ou recolocação da antena receptora.
- Aumentar a separação existente entre o equipamento e o receptor.
- Ligue o equipamento a uma tomada num circuito diferente daquele ao qual o receptor está ligado.
- Procure um fornecedor ou um técnico de televisão/rádio com experiência.

Quaisquer alterações ou modificações não aprovadas expressamente pela parte responsável pela conformidade podem impedir o utilizador de utilizar este equipamento.

A antena utilizada neste transmissor não deverá ser aproximada ou utilizada em conjunto com outras antenas ou transmissores.

Declaração de Conformidade CE

Este produto está em conformidade com as regulamentações da Directiva ETRT 1999/5/CE. A Declaração de Conformidade pode ser transferida a partir de <https://www.asus.com/support/>.

Limitação de responsabilidade

Podem haver situações em que devido a um erro da ASUS ou de terceiros, o utilizador tenha direito a pedir à ASUS uma compensação por danos causados. Nesta situação, e independentemente da compensação que possa pedir à ASUS, a ASUS apenas se compromete a compensar os ferimentos causados (incluindo a morte) e os danos materiais a bens e a bens pessoais tangíveis; ou os danos atuais ou diretos resultantes da omissão ou falha em executar determinadas obrigações legais obrigatórias no âmbito desta garantia e tendo como base o preço listado no contrato e relativo a cada produto.

A ASUS só se responsabiliza pela indemnização das perdas, danos ou reclamações realizadas com base neste contrato, danos ou infracções cometidas em conformidade com esta declaração de garantia.

Estes limites aplicam-se também aos fornecedores da ASUS e seus revendedores. Este é o limite máximo de responsabilidade da ASUS; seus fornecedores e revendedores.

EM CIRCUNSTÂNCIA ALGUMA PODE A ASUS SER RESPONSABILIZADA PELO SEGUINTE: (1) PEDIDOS DE COMPENSAÇÃO DE TERCEIROS DEVIDO A DANOS; (2) PERDA OU DANOS SOFRIDOS EM TERMOS DOS DADOS, OU (3) DANOS ESPECIAIS, ACIDENTAIS OU INDIRECTOS OU AINDA QUAISQUER CONSEQUÊNCIAS DE CARÁCTER ECONÓMICO (INCLUINDO PERDA DE RECEITAS OU POUPANÇAS), MESMO QUE A ASUS, SEUS FORNECEDORES OU REVENDEDORES TENHA SIDO INFORMADA DESTA POSSIBILIDADE.

O símbolo CE



A versão fornecida deste dispositivo cumpre os requisitos das directivas da CEE 2004/108/CE "Compatibilidade electromagnética" e 2006/95/CE "Directiva de baixa tensão".

Requisitos para a poupança de energia

Os produtos que disponham de potências nominais até os 6 A e pesem mais do que 3 kg têm de utilizar cabos de alimentação aprovados superiores ou iguais a: H05VV-F, 3G, 0,75mm² ou H05VV-F, 2G, 0,75mm².

Para utilização apenas com I.T.E. da série Tablets ASUS com certificação UL.

Aviso sobre o revestimento

IMPORTANTE! Para oferecer isolamento eléctrico e manter a segurança, foi aplicado um revestimento para isolar o dispositivo, excepto nas áreas onde se localizam as portas de E/S.

Serviços de Reciclagem/Devolução da ASUS

Os programas de reciclagem e de devolução da ASUS resultam do nosso compromisso de elevar os padrões da protecção do nosso ambiente. Oferecemos soluções para que possa reciclar de forma responsável os nossos produtos, baterias e outros componentes, assim como os materiais de embalagem. Visite a página <http://csr.asus.com/english/Takeback.htm> para obter informações relativas ao processo de reciclagem em diferentes regiões.

Aviso Green ASUS

A ASUS está empenhada na criação de produtos/embalagens ecológicos para proteger a saúde dos consumidores e minimizar o impacto no ambiente. A redução do número de páginas do manual cumpre as normas para a redução de emissão de carbono.

Para obter o manual do utilizador e informações detalhadas, consulte o manual do utilizador incluído no Tablet ASUS ou visite a página de Suporte da ASUS em <https://www.asus.com/support/>.



For DTS patents, see <http://patents.dts.com>. Manufactured under license from DTS Licensing Limited. DTS, DTS-HD, the Symbol, & DTS or DTS-HD and the Symbol together are registered trademarks, and DTS-HD Premium Sound is a trademark of DTS, Inc. © DTS, Inc. All Rights Reserved.

Declaração CE de Conformidade



Nós, os abaixo-assinados,

Fabricante:	ASUSTeK COMPUTER INC.
Endereço:	4F, No. 150, LI-TE Rd., PEITOU, TAIPEI 112, TAIWAN
Representante autorizado na Europa:	ASUS COMPUTER GmbH
Endereço, cidade:	HARKORT STR. 21-23, 40880 RATINGEN
País:	GERMANY

declaramos o seguinte aparelho:

Nome do produto:	Mobile Dock
Nome do modelo:	DK01

O objeto da declaração acima descrito está em conformidade com a legislação de harmonização da União aplicável:

EMC Diretiva 2004/108/CE (até 19 de abril de 2016) e Diretiva 2014/30/UE (a partir de 20 de abril de 2016)

<input checked="" type="checkbox"/> EN 55022:2010+AC:2011	<input checked="" type="checkbox"/> EN 55024:2010
<input checked="" type="checkbox"/> EN 61000-3-2:2006+A2:2009	<input checked="" type="checkbox"/> EN 61000-3-3:2008
<input type="checkbox"/> EN 55013:2001+A1:2003+A2:2006	<input type="checkbox"/> EN 55020:2007+A11:2011

R&TTE – Diretiva 1999/5/CE

<input checked="" type="checkbox"/> EN 300 328 V1.8.1(2012-06)	<input checked="" type="checkbox"/> EN 301 489-1 V1.9.2(2011-09)
<input type="checkbox"/> EN 300 440-1 V1.6.1(2010-08)	<input type="checkbox"/> EN 301 489-3 V1.6.1(2013-12)
<input type="checkbox"/> EN 300 440-2 V1.4.1(2010-08)	<input type="checkbox"/> EN 301 489-4 V2.1.1(2013-12)
<input type="checkbox"/> EN 301 511 V9.0.2(2003-03)	<input type="checkbox"/> EN 301 489-7 V1.3.1(2005-11)
<input type="checkbox"/> EN 301 908-1 V6.2.1(2013-04)	<input type="checkbox"/> EN 301 489-9 V1.4.1(2007-11)
<input type="checkbox"/> EN 301 908-2 V6.2.1(2013-10)	<input checked="" type="checkbox"/> EN 301 489-17 V2.2.1(2012-09)
<input type="checkbox"/> EN 301 908-13 V6.2.1(2014-02)	<input type="checkbox"/> EN 301 489-24 V1.5.1(2010-09)
<input type="checkbox"/> EN 301 893 V1.7.1(2012-06)	<input type="checkbox"/> EN 301 357-2 V1.4.1(2008-11)
<input type="checkbox"/> EN 300 330-2 V1.5.1(2010-02)	<input type="checkbox"/> EN 302 291-2 V1.1.1(2005-07)
<input type="checkbox"/> EN 50360:2001/A1:2012	<input type="checkbox"/> EN 302 623 V1.1.1(2009-01)
<input checked="" type="checkbox"/> EN 62479:2010	<input type="checkbox"/> EN 50566:2013/AC:2014
<input type="checkbox"/> EN 62311:2008	<input type="checkbox"/> EN 50385:2002

LVD Diretiva 2006/95/CE (até 19 de abril de 2016) and Diretiva 2014/35/UE (a partir de 20 de abril de 2016)

<input type="checkbox"/> EN 60950-1: 2006 / A12: 2011	<input type="checkbox"/> EN 60065:2002 / A12: 2011
<input checked="" type="checkbox"/> EN 60950-1: 2006 / A2: 2013	

EcoEcodesign – Diretiva 2009/125/CE

<input type="checkbox"/> Regulation (EC) No. 1275/2008	<input type="checkbox"/> Regulation (EC) No. 278/2009
<input type="checkbox"/> Regulation (EC) No. 642/2009	<input type="checkbox"/> Regulation (EU) No. 617/2013

RoHS – Diretiva 2011/65/UE

Ver. 160217

Marcação CE

Classe de equipamento 1



(Marcação CE de conformidade)

Assinatura

Jerry Shen

Nome impresso

CEO

Posição

Taipei, Taiwan

Local de emissão

30/6/2016

Data de emissão

2016

Ano marcação CE foi aposta por primeira vez

Declaração CE de Conformidade



Nós, os abaixo-assinados,

Fabricante:	ASUSTeK COMPUTER INC.
Endereço:	4F, No. 150, LI-TE Rd., PEITOU, TAIPEI 112, TAIWAN
Representante autorizado na Europa:	ASUS COMPUTER GmbH
Endereço, cidade:	HARKORT STR. 21-23, 40880 RATINGEN
País:	GERMANY

declaramos o seguinte aparelho:

Nome do produto:	ASUS Tablet
Nome do modelo:	P00C

O objeto da declaração acima descrito está em conformidade com a legislação de harmonização da União aplicável:

EMC Diretiva 2004/108/CE (até 19 de abril de 2016) e Diretiva 2014/30/UE (a partir de 20 de abril de 2016)

<input checked="" type="checkbox"/> EN 55022:2010+AC:2011	<input checked="" type="checkbox"/> EN 55024:2010
<input checked="" type="checkbox"/> EN 61000-3-2:2014, Class A	<input checked="" type="checkbox"/> EN 61000-3-3:2013
<input type="checkbox"/> EN 55013:2001+A1:2003+A2:2006	<input type="checkbox"/> EN 55020:2007+A11:2011

R&TTE – Diretiva 1999/5/CE

<input checked="" type="checkbox"/> EN 300 328 V1.8.1(2012-06)	<input checked="" type="checkbox"/> EN 301 489-1 V1.9.2(2011-09)
<input checked="" type="checkbox"/> EN 300 440-1 V1.6.1(2010-08)	<input checked="" type="checkbox"/> EN 301 489-3 V1.6.1(2013-08)
<input checked="" type="checkbox"/> EN 300 440-2 V1.4.1(2010-08)	<input type="checkbox"/> EN 301 489-4 V2.1.1(2013-12)
<input type="checkbox"/> EN 301 511 V9.0.2(2003-03)	<input type="checkbox"/> EN 301 489-7 V1.3.1(2005-11)
<input type="checkbox"/> EN 301 908-1 V6.2.1(2013-04)	<input type="checkbox"/> EN 301 489-9 V1.4.1(2007-11)
<input type="checkbox"/> EN 301 908-2 V6.2.1(2013-10)	<input checked="" type="checkbox"/> EN 301 489-17 V2.2.1(2012-09)
<input type="checkbox"/> EN 301 908-13 V6.2.1(2014-02)	<input type="checkbox"/> EN 301 489-24 V1.5.1(2010-09)
<input checked="" type="checkbox"/> EN 301 893 V1.7.1(2012-06)	<input type="checkbox"/> EN 301 357-2 V1.4.1(2008-11)
<input type="checkbox"/> EN 300 330-2 V1.5.1(2010-02)	<input type="checkbox"/> EN 302 291-2 V1.1.1(2005-07)
<input type="checkbox"/> EN 50360:2001/A1:2012	<input checked="" type="checkbox"/> EN 50566:2013/AC:2014
<input checked="" type="checkbox"/> EN 62479:2010	<input checked="" type="checkbox"/> EN 62209-1:2006
<input type="checkbox"/> EN 62311:2008	<input checked="" type="checkbox"/> EN 62209-2:2010

LVD Diretiva 2006/95/CE (até 19 de abril de 2016) and Diretiva 2014/35/UE (a partir de 20 de abril de 2016)

<input type="checkbox"/> EN 60950-1: 2006 / A12: 2011	<input type="checkbox"/> EN 60065:2002 / A12: 2011
<input checked="" type="checkbox"/> EN 60950-1: 2006 / A2: 2013	

EcoEcodesign – Diretiva 2009/125/CE

<input type="checkbox"/> Regulation (EC) No. 1275/2008	<input checked="" type="checkbox"/> Regulation (EC) No. 278/2009
<input type="checkbox"/> Regulation (EC) No. 642/2009	<input checked="" type="checkbox"/> Regulation (EU) No. 617/2013

RoHS – Diretiva 2011/65/UE

Ver. 160217

Marcação CE

Classe de equipamento 2



(Marcação CE de conformidade)

Assinatura

Jerry Shen

Nome impresso

CEO

Posição

Taipei, Taiwan

Local de emissão

30/4/2016

Data de emissão

2016

Ano marcação CE foi aposta por primeira vez

Declaração CE de Conformidade



Nós, os abaixo-assinados,

Fabricante:	ASUSTeK COMPUTER INC.
Endereço:	4F, No. 150, LI-TE Rd., PEITOU, TAIPEI 112, TAIWAN
Representante autorizado na Europa:	ASUS COMPUTER GmbH
Endereço, cidade:	HARKORT STR. 21-23, 40880 RATINGEN
País:	GERMANY

declaramos o seguinte aparelho:

Nome do produto:	ASUS Tablet
Nome do modelo:	P021

O objeto da declaração acima descrito está em conformidade com a legislação de harmonização da União aplicável:

EMC Diretiva 2004/108/CE (até 19 de abril de 2016) e Diretiva 2014/30/UE (a partir de 20 de abril de 2016)

<input checked="" type="checkbox"/> EN 55022:2010+AC:2011	<input checked="" type="checkbox"/> EN 55024:2010
<input checked="" type="checkbox"/> EN 61000-3-2:2014	<input checked="" type="checkbox"/> EN 61000-3-3:2013
<input type="checkbox"/> EN 55013:2001+A1:2003+A2:2006	<input type="checkbox"/> EN 55020:2007+A11:2011

R&TTE – Diretiva 1999/5/CE

<input checked="" type="checkbox"/> EN 300 328 V1.9.1(2015-02)	<input checked="" type="checkbox"/> EN 301 489-1 V1.9.2(2011-09)
<input checked="" type="checkbox"/> EN 300 440-1 V1.6.1(2010-08)	<input checked="" type="checkbox"/> EN 301 489-3 V1.6.1(2013-08)
<input checked="" type="checkbox"/> EN 300 440-2 V1.4.1(2010-08)	<input type="checkbox"/> EN 301 489-4 V2.1.1(2013-12)
<input checked="" type="checkbox"/> EN 301 511 V9.0.2(2003-03)	<input checked="" type="checkbox"/> EN 301 489-7 V1.3.1(2005-11)
<input checked="" type="checkbox"/> EN 301 908-1 V7.1.1(2015-03)	<input type="checkbox"/> EN 301 489-9 V1.4.1(2007-11)
<input checked="" type="checkbox"/> EN 301 908-2 V6.2.1(2013-10)	<input checked="" type="checkbox"/> EN 301 489-17 V2.2.1(2012-09)
<input type="checkbox"/> EN 301 908-13 V6.2.1(2013-10)	<input checked="" type="checkbox"/> EN 301 489-24 V1.5.1(2010-10)
<input type="checkbox"/> EN 301 893 V1.7.1(2012-06)	<input type="checkbox"/> EN 301 357-2 V1.4.1(2008-11)
<input checked="" type="checkbox"/> EN 300 330-1 V1.7.1(2010-02)	<input type="checkbox"/> EN 302 291-2 V1.1.1(2005-07)
<input checked="" type="checkbox"/> EN 300 330-2 V1.5.1(2010-02)	<input type="checkbox"/> EN 302 623 V1.1.1(2009-01)
<input checked="" type="checkbox"/> EN 62479:2010	<input checked="" type="checkbox"/> EN 50566:2013/AC:2014
<input checked="" type="checkbox"/> EN 62209-2:2010	<input checked="" type="checkbox"/> EN 62311:2008

LVD Diretiva 2006/95/CE (até 19 de abril de 2016) and Diretiva 2014/35/UE (a partir de 20 de abril de 2016)

<input type="checkbox"/> EN 60950-1: 2006 / A12: 2011	<input type="checkbox"/> EN 60065:2002 / A12: 2011
<input checked="" type="checkbox"/> EN 60950-1: 2006 / A2: 2013	

EcoEcodesign – Diretiva 2009/125/CE

<input type="checkbox"/> Regulation (EC) No. 1275/2008	<input checked="" type="checkbox"/> Regulation (EC) No. 278/2009
<input type="checkbox"/> Regulation (EC) No. 642/2009	<input checked="" type="checkbox"/> Regulation (EU) No. 617/2013

RoHS – Diretiva 2011/65/UE

Ver. 160217

Marcação CE

Classe de equipamento 1

CE0682 (Marcação CE de conformidade)

Assinatura

Jerry Shen

Nome impresso

CEO

Posição

Taipei, Taiwan

Local de emissão

26/06/2015

Data de Declaração original

20/05/2016

Data de Declaração corrigida

2016

Ano para começar a posição da marcação CE

Declaração CE de Conformidade



Nós, os abaixo-assinados,

Fabricante:	ASUSTeK COMPUTER INC.
Endereço:	4F, No. 150, LI-TE Rd., PEITOU, TAIPEI 112, TAIWAN
Representante autorizado na Europa:	ASUS COMPUTER GmbH
Endereço, cidade:	HARKORT STR. 21-23, 40880 RATINGEN
País:	GERMANY

declaramos o seguinte aparelho:

Nome do produto:	ASUS Tablet
Nome do modelo:	P01T

O objeto da declaração acima descrito está em conformidade com a legislação de harmonização da União aplicável:

EMC Diretiva 2004/108/CE (até 19 de abril de 2016) e Diretiva 2014/30/UE (a partir de 20 de abril de 2016)

<input checked="" type="checkbox"/> EN 55022:2010+AC:2011	<input checked="" type="checkbox"/> EN 55024:2010
<input checked="" type="checkbox"/> EN 61000-3-2:2014	<input checked="" type="checkbox"/> EN 61000-3-3:2013
<input type="checkbox"/> EN 55013:2001+A1:2003+A2:2006	<input type="checkbox"/> EN 55020:2007+A11:2011

R&TTE – Diretiva 1999/5/CE

<input checked="" type="checkbox"/> EN 300 328 V1.9.1(2015-02)	<input checked="" type="checkbox"/> EN 301 489-1 V1.9.2(2011-09)
<input checked="" type="checkbox"/> EN 300 440-1 V1.6.1(2010-08)	<input checked="" type="checkbox"/> EN 301 489-3 V1.6.1(2013-08)
<input checked="" type="checkbox"/> EN 300 440-2 V1.4.1(2010-08)	<input type="checkbox"/> EN 301 489-4 V2.1.1(2013-12)
<input checked="" type="checkbox"/> EN 301 511 V9.0.2(2003-03)	<input checked="" type="checkbox"/> EN 301 489-7 V1.3.1(2005-11)
<input checked="" type="checkbox"/> EN 301 908-1 V7.1.1(2015-03)	<input type="checkbox"/> EN 301 489-9 V1.4.1(2007-11)
<input checked="" type="checkbox"/> EN 301 908-2 V6.2.1(2013-10)	<input checked="" type="checkbox"/> EN 301 489-17 V2.2.1(2012-09)
<input checked="" type="checkbox"/> EN 301 908-13 V6.2.1(2013-10)	<input checked="" type="checkbox"/> EN 301 489-24 V1.5.1(2010-10)
<input type="checkbox"/> EN 301 893 V1.7.1(2012-06)	<input type="checkbox"/> EN 301 357-2 V1.4.1(2008-11)
<input type="checkbox"/> EN 300 330-2 V1.5.1(2010-02)	<input type="checkbox"/> EN 302 291-2 V1.1.1(2005-07)
<input type="checkbox"/> EN 50360:2001/A1:2012	<input type="checkbox"/> EN 302 623 V1.1.1(2009-01)
<input checked="" type="checkbox"/> EN 62479:2010	<input checked="" type="checkbox"/> EN 50566:2013/AC:2014
<input checked="" type="checkbox"/> EN 62209-2:2010	<input type="checkbox"/> EN 50385:2002

LVD Diretiva 2006/95/CE (até 19 de abril de 2016) and Diretiva 2014/35/UE (a partir de 20 de abril de 2016)

<input type="checkbox"/> EN 60950-1: 2006 / A12: 2011	<input type="checkbox"/> EN 60065:2002 / A12: 2011
<input checked="" type="checkbox"/> EN 60950-1: 2006 / A2: 2013	

EcoEcodesign – Diretiva 2009/125/CE

<input type="checkbox"/> Regulation (EC) No. 1275/2008	<input checked="" type="checkbox"/> Regulation (EC) No. 278/2009
<input type="checkbox"/> Regulation (EC) No. 642/2009	<input checked="" type="checkbox"/> Regulation (EU) No. 617/2013

RoHS – Diretiva 2011/65/UE

Ver. 160217

Marcação CE

Classe de equipamento 1

CE 2200 (Marcação CE de conformidade)

Assinatura

Jerry Shen

Nome impresso

CEO

Posição

Taipei, Taiwan

Local de emissão

13/07/2015

Data de Declaração original

20/04/2016

Data de Declaração corrigida

2016

Ano para começar a posição da marcação CE

Modelo: P00C / P021 / P01T / DK01

Manufacturer:	ASUSTeK Computer Inc.
Address:	4F, No.150, LI-TE RD., PEITOU, TAIPEI 112, TAIWAN
Authorised representative in Europe:	ASUS Computer GmbH
Address:	HARKORT STR. 21-23, 40880 RATINGEN, GERMANY