

מחשב הלוח של ASUS

מדריך אלקטרוני

ASUS

BC (עבור דגם P028)

מידע על זכויות יוצרים

אין לשכפל, לשדר, לתעתק, לאחסן במערכת אחזור, או לתרגם לכל שפה בכל צורה או בכל אמצעי כל חלק במדריך זה, כולל המוצרים והתוכנה המתוארים בו, למעט תיעוד ששומר הרוכש למטרת גיבוי, מבלי לקבל רשות מפורשת בכתב מ-("ASUS") ASUSTeK COMPUTER INC.

ASUS מספקת מדריך זה "כמות שהוא" ללא אחריות מכל סוג שהוא, בין אם מפורשת או מרומזת, כולל, אך לא רק, אחריות או התניה מרומזת בדבר סחירות או התאמה למטרה מסוימת. באף מקרה ASUS, הדירקטורים שלה, מנהליה, עובדיה או סוכניה לא יישאו בחבות לכל נזק עקיף, מיוחד, אקראי או נסיבתי (כולל נזק בגין אבדן רווחים, אבדן עסקים, אבדן יכולת השימוש בנתונים, הפרעה לפעילות העסקית, וכדומה), גם אם ASUS ידעה על האפשרות לנזקים אלה כתוצאה מפגם או משגיאה כלשהם במדריך זה או במוצר.

המוצרים ושמות הארגונים המופיעים במדריך זה עשויים להיות סימנים מסחריים או זכויות יוצרים של בעליהם בהתאמה והם משמשים אך ורק לצורך זיהוי או הסבר לטובת הבעלים, ללא כוונה להפר זכויות כלשהן.

המפרטים והמידע המופיעים במדריך זה נכתבו למטרות מידע בלבד וכפופים לשינוי בכל עת ללא התראה מראש, ואין לפרשם כהתחייבות מצד ASUS. ASUS אינה נושאת באחריות או בחבות עבור שגיאות או אי דיוקים כלשהם שעשויים להיות במדריך זה, לרבות המוצרים והתוכנה המתוארים בו.

Copyright © 2017 ASUSTeK COMPUTER INC. כל הזכויות שמורות.

הגבלת חבות

תיתכנה נסיבות שבהן השתמטות מצד ASUS או חבות אחרת תעניק לך את הזכות לתבוע את ASUS בגין פיצויי נזקים. במקרה כזה, ללא תלות בבסיס זכאותך לתביעת פיצויים מ-ASUS, ASUS תישא בחבות שלא תעלה על הנזקים בגין פגיעה (כולל מוות) ונזק לרכוש פיזי ולרכוש אישי מוחשי; או לכל נזק ממשי וישיר הנובע מהשמטה או מאי-עמידה במחויבות חוקית בכפוף להצהרת אחריות זו, עד לגובה המחיר הקבוע בהסכם של כל מוצר.

ASUS תהיה אחראית כלפיך בלבד או לפצות אותך בלבד בגין הפסד, נזק או תביעה המבוססת בחוזה, בעוולה או בהפרה בכפוף להצהרת אחריות זו.

הגבלה זו חלה על ספקים ועל משווקים של ASUS. זוהי האחריות הקולקטיבית המרבית של ASUS, של ספקיה ושל משווקיה.

באף מקרה, ASUS לא תישא בחבות לכל אחד מהדברים האלה: (1) תביעת צד שלישי נגדך בגין נזקים; (2) אבדן, או נזק לרשומות או לנתונים שנמצאים ברשותך; או (3) נזק מיוחד, משני או עקיף או כל נזק עקיף כלכלי (כולל הפסד רווחים או חסכונות), גם אם ASUS, ספקיה או המפיץ קיבלו הודעה בנוגע לאפשרות זו.

שירות ותמיכה

בקך באתר הרב-לשוני שלנו בכתובת: <https://www.asus.com/support/>

7	נהלים בשימוש
7	טיפול ובטיחות

1 הכן את ה-Zen!

9	חלקים ותכונות
11	התקנת כרטיס זיכרון
13	שליפה של כרטיס זיכרון
15	התקנת כרטיס micro SIM (בדגמים נבחרים)
17	הסרת כרטיס micro SIM (בדגמים נבחרים)
19	טעינת מחשב הלוח של ASUS
22	הפעלה או כיבוי של מחשב הלוח של ASUS
23	הפעלה בפעם הראשונה
24	ASUS ZenUI
25	שימוש בתחנת העגינה הניידת של ASUS (אופציונלי)
25	תכולת האריזה
25	חלקים ותכונות
27	טעינת תחנת העגינה הניידת של ASUS
28	התאמה בין מחשב הלוח של ASUS לתחנת העגינה הניידת של ASUS
29	התאמה בין מכשירים עם Bluetooth לתחנת העגינה הניידת של ASUS
30	טעינת מחשב הלוח של ASUS
30	שימוש במקשים המיוחדים
32	ניתוק מחשב הלוח של ASUS מהעגינה
33	שימוש במסך המגע
35	ZenMotion

2 אין כמו בבית

37	תכונות Zen Home
37	מסך הבית
39	התאמה אישית של מסך הבית
39	ווידג'טים וקיצורי דרך לאפליקציות
40	טפטים
41	מסך בית מורחב
42	הגדרת התאריך והשעה
42	הגדרת הצלצול וצלילי ההתרעות
43	הגדרות מהירות
44	הודעות מערכת
45	מזג אוויר ושעה
45	מזג אוויר
47	שעון
50	מסך נעילה
50	התאמת מסך הנעילה
51	התאמה אישית של לחצני הגישה המהירה
52	חיפוש קולי
52	הפעלת החיפוש הקולי
53	התאמה אישית של תוצאות החיפוש הקולי מקבוצות החיפוש במחשב הלוח

שמור על קשר 3

55	ניהול אנשי קשר
55	הפעלת אפליקציית אנשי הקשר
55	הגדרות אנשי קשר
55	הגדרת הפרופיל שלך
56	הוספת אנשי קשר
56	התאמה אישית של פרופיל איש קשר
57	הגדרת VIP
58	הוספת אירוע לאיש קשר
58	סימון אנשי הקשר המועדפים
59	יבוא אנשי קשר
59	יצוא אנשי קשר
60	פעילות ברשתות חברתיות עם אנשי הקשר שלך
60	קישור פרטי אנשי הקשר
61	שליחת הודעות
61	Messenger (אפליקציית הודעות)

הרגעים היקרים 4

63	שמר רגעים
63	הפעלת אפליקציית המצלמה
64	מסך הבית של המצלמה
64	מיקומי תמונות
65	הגדרות מצלמה
65	הגדרות וידאו
65	הגדרות אחרות
66	תכונות מתקדמות של המצלמה
73	שימוש בגלריה
73	הצגת קבצים מהרשת החברתית או מאחסון בענן
74	הצגת מיקום התמונה
75	שיתוף קבצים מהגלריה
75	מחיקת קבצים מהגלריה
75	עריכת תמונות
75	הגדלה/הקטנה של תמונות ממוזערות או של תמונות
76	שימוש ב-MiniMovie

לעבוד קשה וליהנות יותר 5

79	שימוש באזניות
79	חיבור לשקע שמע
79	דוא"ל
79	הגדרת חשבון Gmail

80	עשה זאת מאוחר יותר
80	הוספת מטלות
80	הקצאת עדיפות למטלות
80	מחיקת מטלות
81	SuperNote
81	יצירת חוברת
82	משמעות הסמלים
82	שיתוף חוברת בענן
82	שיתוף פתק
83	מנהל הקבצים
83	גישה אל הזיכרון הפנימי
83	גישה להתקן אחסון חיצוני
83	גישה אל אמצעי אחסון בענן
84	הענן
84	WebStorage

להיות מחובר

6

85	Wi-Fi
85	הפעלת הרשת האלחוטית
85	התחברות אל רשת אלחוטית
86	השבתת הרשת האלחוטית
86	Bluetooth
86	הפעלת Bluetooth
87	צימוד מחשב הלוח של ASUS להתקן Bluetooth
87	ביטול הצימוד של מחשב הלוח של ASUS עם התקן Bluetooth
88	מצב טיסה
88	הפעלת מצב טיסה
88	השבתת מצב טיסה
88	Tethering (שיתוף אינטרנט)
89	קישוריות באמצעות USB
89	נקודת גישה לאינטרנט אלחוטי
90	Bluetooth Tethering
90	PlayTo
90	פתיחת PlayTo מהגדרות המהירות
90	פתיחת PlayTo מהגדרות

Zen Everywhere 7

91	כלי Zen מיוחדים
91	מחשבון
92	Quick Memo
93	רשמקול
95	אשף השמע
95	Splendid
98	חיסכון בחשמל

תחזוקת ה-Zen 8

99	שמירה על עדכון המכשיר
99	עדכון המערכת
99	אחסון
99	גיבוי ואיפוס
100	אבטחת מחשב הלוח של ASUS
103	בירור הפרטים של מחשב הלוח של ASUS

נספח

105	הודעות
-----	--------

נהלים בשימוש

חלק מהטקסט שבמדריך זה מוצג באופן הבא, להדגשת מידע חשוב:











חשוב! הודעה זו מכילה מידע חיוני שיש להביאו בחשבון להשלמת מטלה.

הערה: הודעה זו מכילה מידע נוסף וכן טיפים שיסייעו להשלמת מטלות.

אזהרה! הודעה זו מכילה מידע חשוב שיש להביאו בחשבון לשמירה על הבטיחות תוך כדי ביצוע מטלות, וכדי למנוע נזק לרכיבים והנתונים של מחשב הלוח של ASUS.

טיפול ובטיחות

הנחיות

-  עדיפות עליונה לבטיחות בדרכים. מומלץ שלא להשתמש במכשיר בזמן נהיגה או תוך כדי תפעול של כלי רכב מכל סוג.
-  יש להשתמש במכשיר אך ורק בטמפרטורות סביבה שבין 0°C (32°F) ל-35°C (95°F).
-  כבה את המכשיר באזורים מוגבלים בהם השימוש בהתקנים ניידים אסור. ציית תמיד לכללים ולתקנות כאשר אתה נמצא באזורים מוגבלים כגון שדה תעופה, תאטרון, בתי חולים או בקרבת ציוד רפואי, בקרבת גז או דלק, באתרי בנייה, באתרים בהם מתרחשים פיצוצים ובאזורים נוספים.
-  יש להשתמש אך ורק בספקי כוח ובכבלים שאושרו על ידי ASUS לשימוש יחד עם מכשיר זה. עיין בתווית הדירוג שבתחתית המכשיר וודא שמתאם החשמל תואם לדירוג זה.
-  אין להשתמש בכבלים, באביזרים ובציוד היקפי נוסף שנפגם יחד עם המכשיר.
-  אין להרטיב את המכשיר. אין לקרב את המכשיר לנוזלים, לגשם או ללחות.
-  ניתן להעביר את המכשיר דרך מכשירי רנטגן (כגון במכונות שיקוף בשדה תעופה), אך אין לחשוף אותו לגלאים מגנטיים קבועים וניידים.
-  תצוגת המכשיר עשויה מזכוכית. אם הזכוכית נשברה, יש להפסיק להשתמש במכשיר ואין לגעת בשברי הזכוכית. יש לשלוח מיד את המכשיר לטכנאי מוסמך של ASUS.
-  אל תאזין בעוצמה גבוהה למשך זמן רב למניעת נזק אפשרי לשמיעה.
-  לפני ניקוי המכשיר, נתק את מתאם החשמל. יש להשתמש בספוג תאית או במטלית מתאימה בלבד לניקוי מסך המכשיר.
-  יש לשלוח את המכשיר לתיקון אך ורק לטכנאי מוסמך של ASUS.

השלכה מתאימה

אם הסוללה מוחלפת בסוללה מסוג שגוי, היא עלולה להתפוצץ. השלך סוללות משומשות בהתאם להוראות.



אין להשליך את המכשיר לאשפה הרגילה. המוצר תוכנן כך שניתן יהיה לעשות שימוש חוזר בחלקים ולמחזר אותו. סמל זה של פח אשפה עם איקס מצייין כי אין להשליך את המוצר (חשמל, ציוד אלקטרוניקה, ותאי סוללות המכילים כספית) לאשפה הרגילה. בדוק מהן התקנות המקומיות בנוגע להשלכת מוצרים חשמליים.



אין להשליך את הסוללה לפח האשפה הרגיל. סמל פח האשפה עם איקס מצייין כי אין להשליך את הסוללה לאשפה הרגילה.



אין להשליך את המכשיר לאש. אין לקצר את המגעים. אין לנסות לפרק את המוצר.



1

הכן את ה-Zen!

חלקים ותכונות

קח פיקוד על המכשיר שלך והפעל אותו במהירות.

דגם P00L

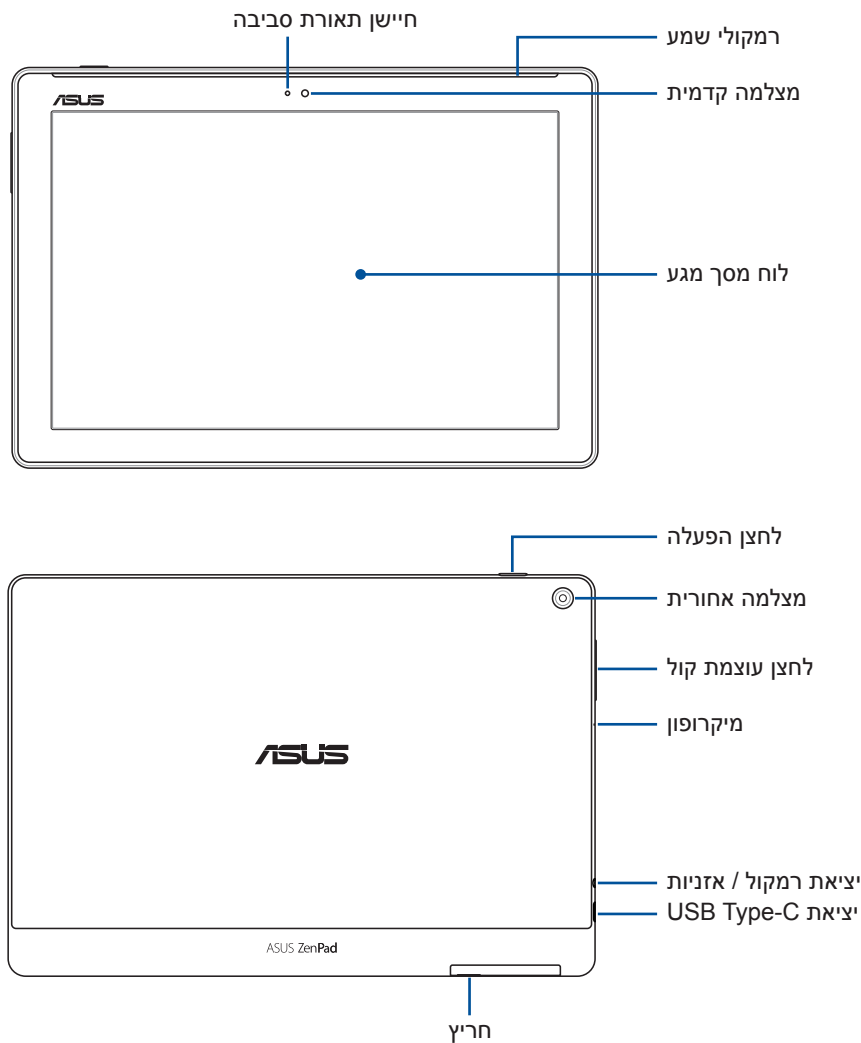

חשוב!

- ודא שהמכשיר, ובמיוחד מסך המגע, יבשים תמיד. מים ונוזלים אחרים עלולים לגרום לתקלות בפעולת מסך המגע.
- כדי להבטיח זיהוי של רמת התאורה הסובבת לקבלת אפקט תצוגה מיטבי, יש להימנע מכיסוי של חיישן התאורה הסובבת עם מגן המסך.

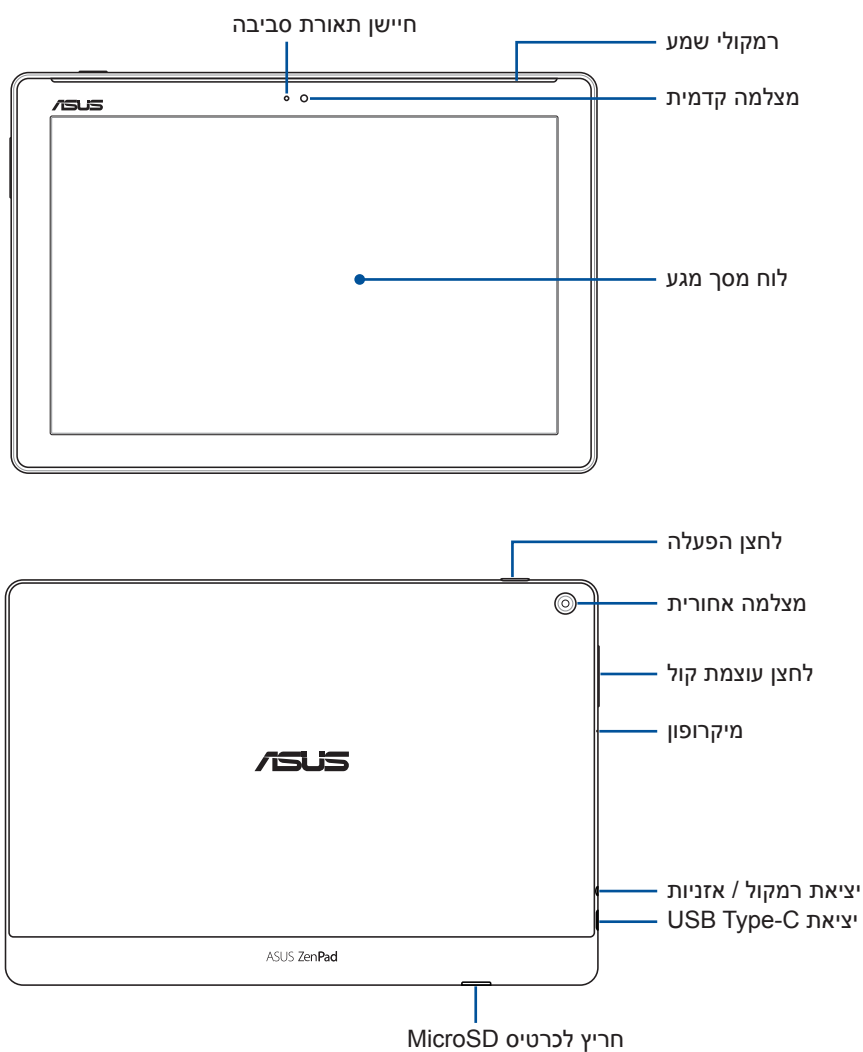

חשוב!

- ודא שהמכשיר, ובמיוחד מסך המגע, יבשים תמיד. מים ונוזלים אחרים עלולים לגרום לתקלות בפעולת מסך המגע.
- כדי להבטיח זיהוי של רמת התאורה הסובבת לקבלת אפקט תצוגה מיטבי, יש להימנע מכיסוי של חיישן התאורה הסובבת עם מגן המסך.

התקנת כרטיס זיכרון

מחשב הלוח של ASUS תומך בכרטיסי זיכרון מסוג microSD™, microSDHC™ וכן microSDXC™ בנפח של עד 128GB.

הערה: ייתכן שכרטיסי זיכרון מסוימים אינם תואמים למחשב הלוח של ASUS. הקפד להשתמש בכרטיסי זיכרון תואמים בלבד כדי למנוע איבוד נתונים וגרימת נזק למכשיר ו/או לכרטיס הזיכרון.

אזהרה! כשאתה מטפל בכרטיס זיכרון, נהג במשנה זהירות. ASUS לא תישא באחריות לכל נזק או איבוד נתונים בכרטיס הזיכרון שברשותך.

דגם P00L

להתקנת כרטיס זיכרון:

1. יישר את המכשיר כמו באיור, אתר את החרץ ופתח את מכסה הכרטיסים.

אזהרה!

- היזהר שלא להזיק לכיסוי החרץ וכן היזהר על הציפורניים כשאתה מסיר את הכיסוי.
- אל תפתח בכוח, אל תגזור ואל תעוות את הכיסוי של חריץ כרטיס הזיכרון.

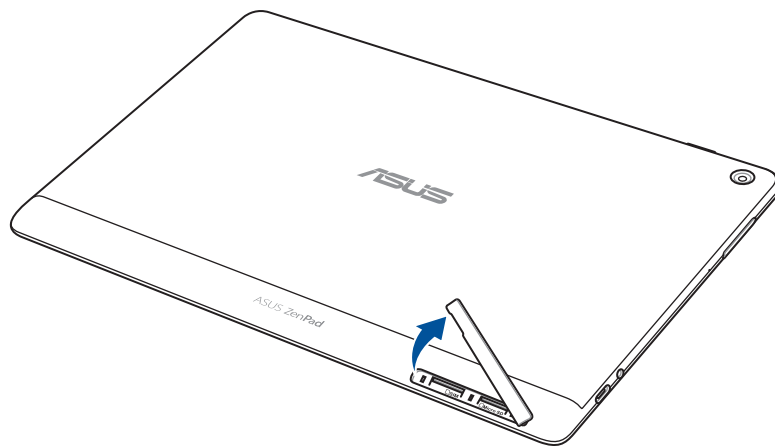

2. יישר והכנס את כרטיס הזיכרון אל תוך חריץ כרטיס הזיכרון.

3. דחוף את כרטיס הזיכרון אל תוך החריץ עד שיגיע למקומו.

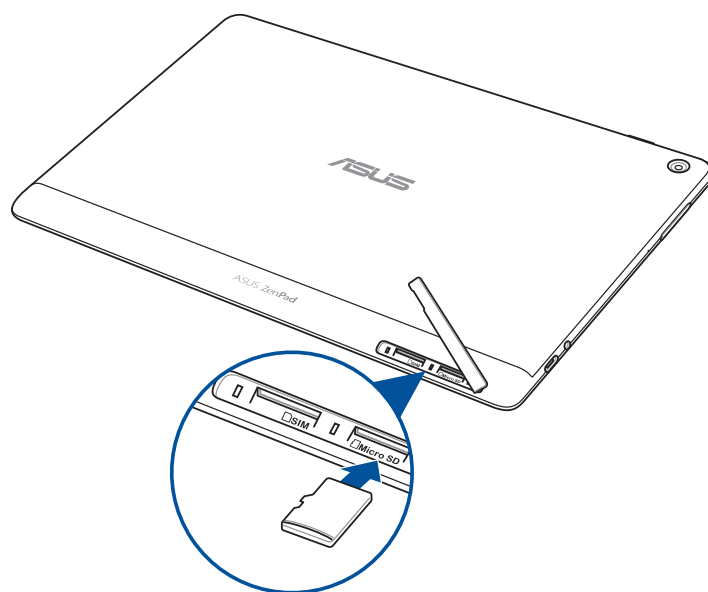

4. החזר בחזרה את המכסה של החריץ לכרטיסים.

הערה: לאחר הכנסת כרטיס זיכרון מאותחל, ניתן לגשת לתוכן שלו על ידי בחירה באפשרות **ASUS < File Manager (מנהל הקבצים) < MicroSD**.

דגם P028

להתקנת כרטיס זיכרון:

1. יישר והכנס את כרטיס הזיכרון אל תוך חריץ כרטיס הזיכרון.

2. דחוף את כרטיס הזיכרון אל תוך החריץ עד שיגיע למקומו.

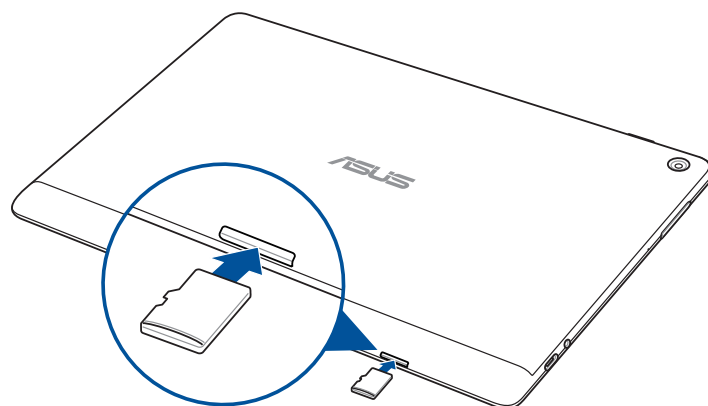

שליפה של כרטיס זיכרון

אזהרה!

- כשאתה מטפל בכרטיס זיכרון, נהג במשנה זהירות. ASUS לא תישא באחריות לכל נזק או איבוד נתונים בכרטיס הזיכרון שברשותך.
- הוצא כהלכה את כרטיס הזיכרון מהמכשיר. כדי להוציא את כרטיס הזיכרון, היכנס אל הגדרות < Storage (אחסון) והקש על ▲ תחת Portable storage (אמצעי אחסון ניידים).

דגם P00L

הוצאת כרטיס זיכרון:

1. יישר את המכשיר כמו באיור, אתר את החריץ ופתח את מכסה הכרטיסים.

אזהרה!

- היזהר שלא להזיק לכיסוי החריץ וכן היזהר על הציפורניים כשאתה מסיר את הכיסוי.
- אל תפתח בכוח, אל תגזור ואל תעוות את הכיסוי של חריץ כרטיס הזיכרון.

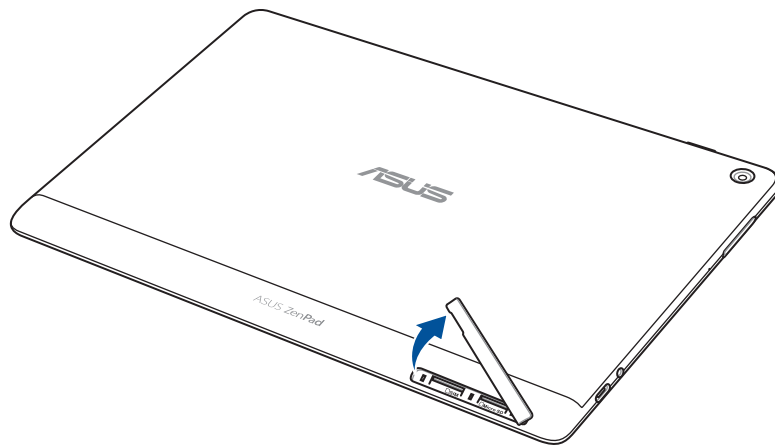

2. לחץ על כרטיס הזיכרון כדי לשלוף אותו, ולאחר מכן משוך אותו החוצה.

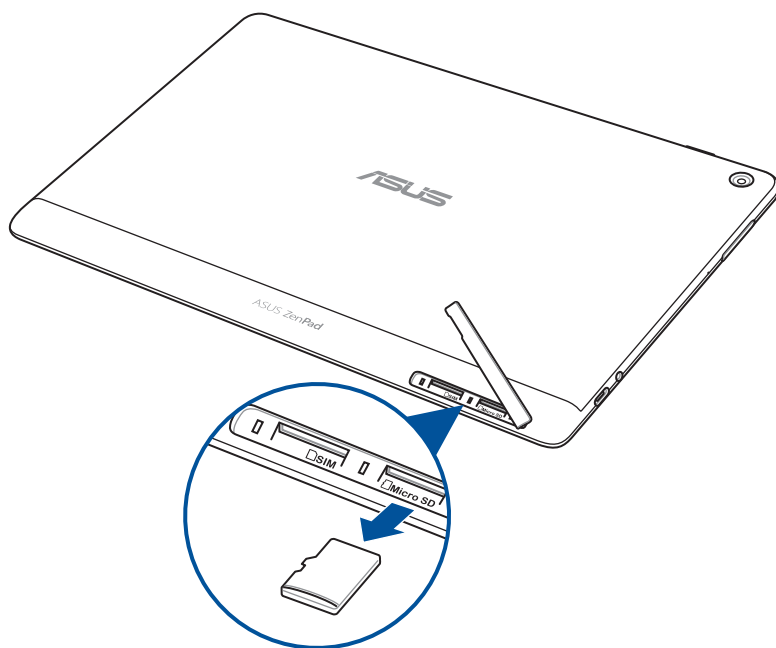

3. החזר בחזרה את המכסה של החרוץ לכרטיסים.

דגם P028

הוצאת כרטיס זיכרון:

1. לחץ על כרטיס הזיכרון כדי לשלוף אותו, ולאחר מכן משוך אותו החוצה.

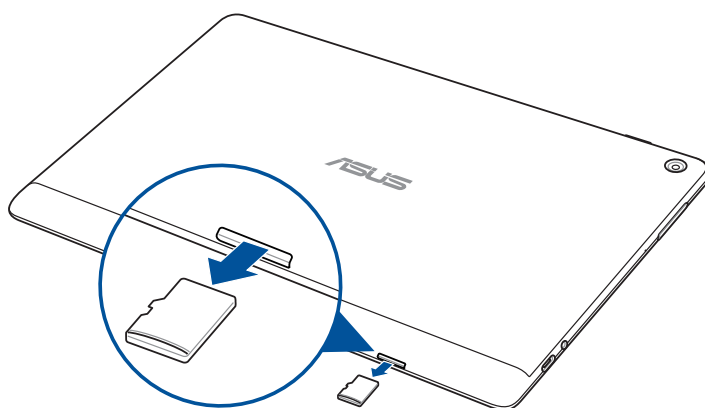

התקנת כרטיס micro SIM (בדגמים נבחרים)

חריצי כרטיס ה-micro SIM תומכים ברשתות WCDMA. חלק מהדגמים תומכים ברשתות WCDMA ו-LTE.

הערה: למניעת נזק למחבר, הקפד להשתמש בכרטיס micro SIM בלי מתאם SIM או שימוש בכלי חיתוך.

אזהרה! כשאתה מטפל בכרטיס micro SIM, נהג במשנה זהירות. ASUS לא תישא באחריות לכל נזק או איבוד נתונים של כרטיס ה-micro SIM שברשותך.

להתקנת כרטיס ה-Micro SIM:

1. יישר את המכשיר כמו באיור, אתר את החריץ ופתח את מכסה הכרטיסים.

אזהרה!

- היזהר שלא להזיק לכיסוי החריץ וכן היזהר על הציפורניים כשאתה מסיר את הכיסוי.
 - אל תפתח בכוח, אל תגזור ואל תעוות את הכיסוי של חריץ כרטיס הזיכרון.
-

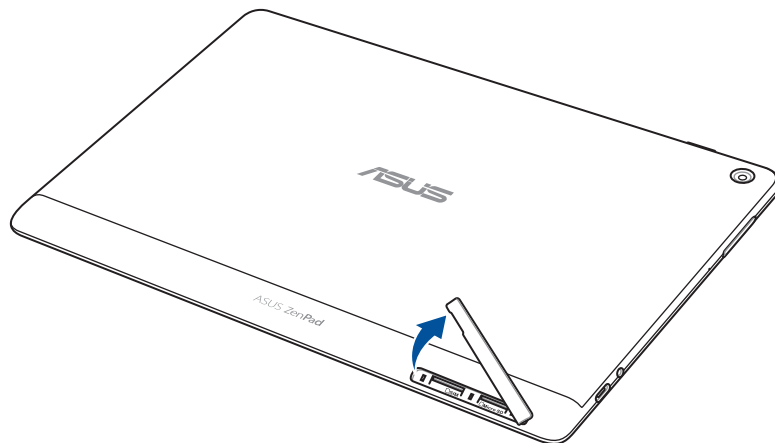

2. יש להכנס כרטיס micro SIM אל החרוץ לכרטיס micro SIM.

3. לחץ את כרטיס ה-micro SIM עד הסוף בתוך החרוץ עד שיינעל במקומו.

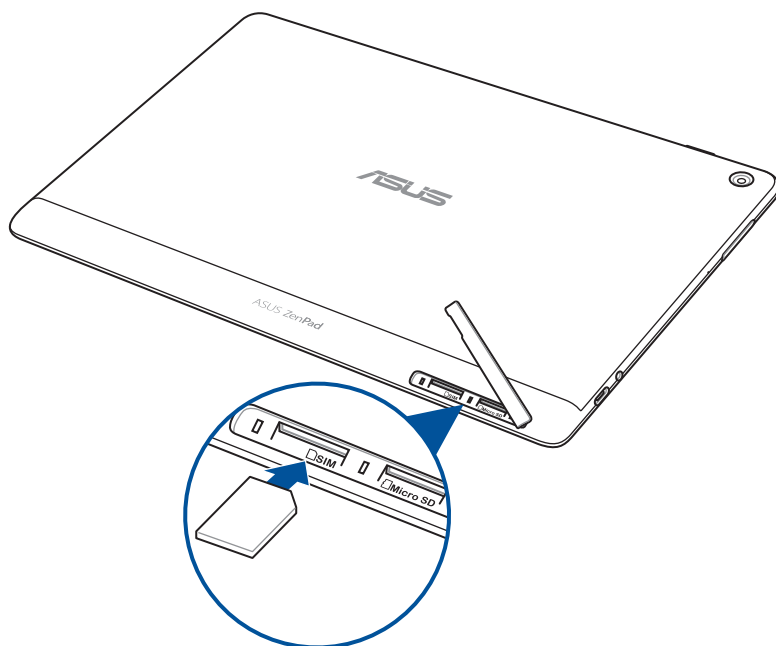

4. החזר בחזרה את המכסה של החרוץ לכרטיסים.

הסרת כרטיס micro SIM (בדגמים נבחרים)

אזהרה! כשאתה מטפל בכרטיס micro SIM, נהג במשנה זהירות. ASUS לא תישא באחריות לכל נזק או איבוד נתונים בכרטיס ה-micro SIM שברשותך.

הסרת כרטיס Micro SIM:

1. יישר את המכשיר כמו באיור, אתר את החריץ ופתח את מכסה הכרטיסים.

אזהרה!

- היזהר שלא להזיק לכיסוי החריץ וכן היזהר על הציפורניים כשאתה מסיר את הכיסוי.
- אל תפתח בכוח, אל תגזור ואל תעוות את הכיסוי של חריץ כרטיס הזיכרון.

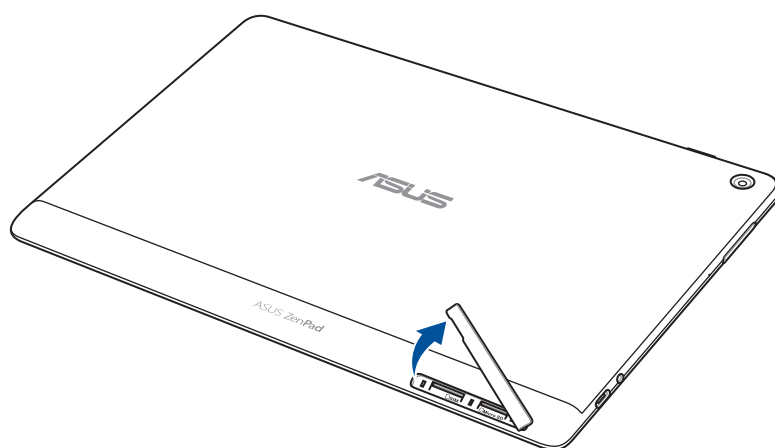

2. לחץ על כרטיס ה-micro SIM כדי לשלוף אותו ולאחר מכן משוך אותו החוצה.

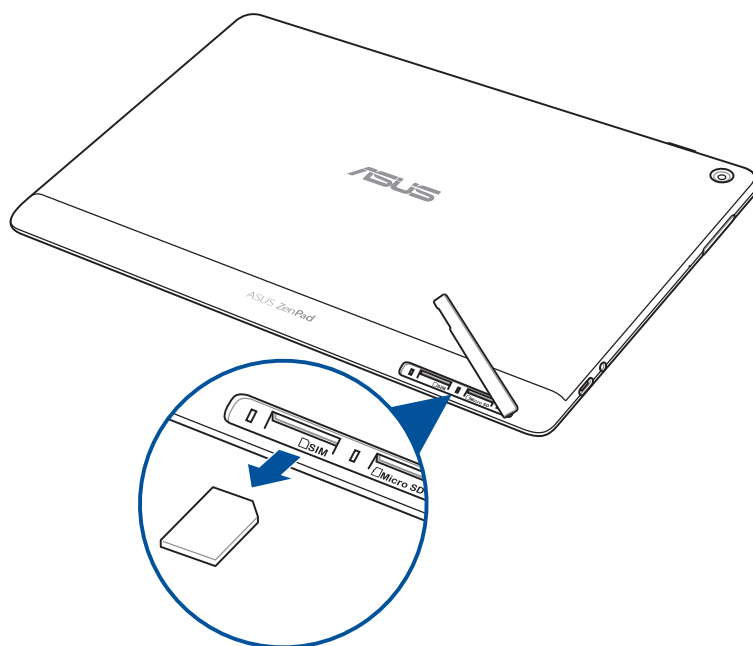

3. החזר בחזרה את המכסה של החרוץ לכרטיסים.

טעינת מחשב הלוח של ASUS

מחשב הלוח של ASUS מגיע כשהוא טעון חלקית, אך עליך להטעין אותו לגמרי לפני השימוש הראשון. קרא את האזהרות וההודעות החשובות הבאות לפני טעינת המכשיר.

חשוב!

- השתמש רק במתאם החשמל ובכבל ה-USB המצורפים כדי לטעון את מחשב הלוח של ASUS. שימוש במתאם חשמל ובכבל שונים עלול להזיק למכשיר.
- קלף את סרט ההגנה ממתאם החשמל ומכבל ה-USB לפני שימוש בו יחד עם המכשיר.
- הקפד לחבר את מתאם החשמל לשקע חשמל תואם. ניתן לחבר את מתאם החשמל לכל שקע חשמל במתח 100~240V.
- מתח המוצא של מתאם החשמל במכשיר זה הוא DC 5.2V, 1A (בדגמים R1001M, M1001M, Z301M, R1001ML, M1001ML, Z301ML או DC 5V, 2A (בדגמים R1001MF, M1001MF, Z301MF, R1001MFL, M1001MFL, Z301MFL).
- אם אתה משתמש במחשב הלוח של ASUS כשהוא מחובר לשקע החשמל, על השקע להיות קרוב למכשיר ונגיש.
- אין להשתמש או לחשוף את מחשב הלוח של ASUS לנוזלים, גשם או לחות.
- אל תשתמש במחשב הלוח של ASUS ליד ציוד חימום או במקומות שבהם עלולה להיות טמפרטורה גבוהה.
- הרחק את מחשב הלוח של ASUS מעצמים חדים.
- אין להניח חפצים על מחשב הלוח של ASUS.

אזהרה!

- במהלך הטעינה, מחשב הלוח של ASUS עלול להתחמם. תופעה זו תקינה, אך אם המכשיר מתחמם יתר על המידה, נתק את כבל ה-USB מהמכשיר ושלח את המכשיר, כולל מתאם החשמל והכבל, אל טכנאים מוסמכים מטעם ASUS.
- כדי למנוע נזק למחשב הלוח של ASUS, מתאם החשמל או כבל ה-USB, ודא שכבל ה-USB, מתאם החשמל והמכשיר מחוברים היטב לפני הטעינה.

טעינת מחשב הלוח של ASUS:

1. חבר את כבל ה-USB Type-C אל מתאם החשמל.
2. חבר את כבל ה-USB Type-C אל מחשב הלוח של ASUS.
3. חבר את מתאם החשמל אל שקע חשמל מוארק.

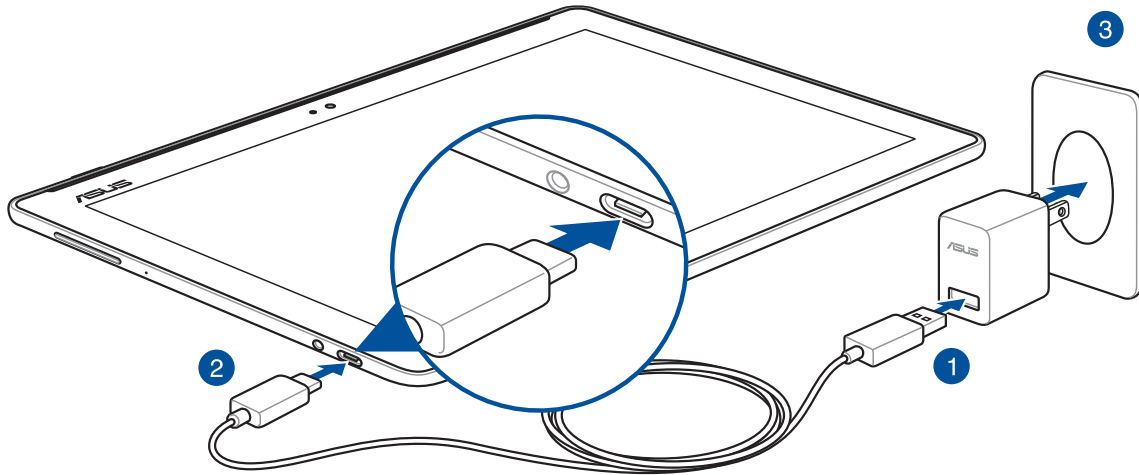

חשוב!

- טען את מחשב הלוח של ASUS במשך שמונה (8) שעות לפני שימוש ראשון בסוללה.
- סטטוס טעינת הסוללה מוצג באמצעות הסמלים הבאים:



4. כאשר המכשיר טעון באופן מלא, נתק תחילה את כבל ה-USB ממחשב הלוח של ASUS לפני שתנתק את מתאם החשמל משקע החשמל.

הערות:

- ניתן להשתמש במכשיר תוך כדי טעינה, אך ייתכן שהדבר יאריך את זמן הטעינה שלו.
- טעינת המכשיר דרך יציאת USB של מחשב עשויה להימשך זמן רב יותר.
- אם המחשב אינו מספק מספיק זרם לטעינה באמצעות יציאת ה-USB, חבר את מחשב הלוח של ASUS למתאם החשמל ולשקע חשמל.

טיפים לחיסכון בצריכת החשמל

טעינת הסוללה היא אמצעי קריטי להמשך הפעולה של מחשב הלוח של ASUS. להלן מספר טיפים שקשורים לחיסכון בצריכת החשמל, שבעזרתם תוכל לחסוך בטעינת הסוללה של מחשב הלוח של ASUS.

- סגור את כל האפליקציות הפועלות שאינן בשימוש.
- כשהמכשיר אינו בשימוש, לחץ על לחצן ההפעלה כדי להעביר אותו למצב שינה.
- הפעל את מצב Power Saving (חיסכון בחשמל) באפליקציית ASUS Mobile Manager.
- הגדר את AudioWizard ל-Smart Mode (מצב חכם).
- הנמך את בהירות הצג.
- הנמך את עוצמת הרמקול.
- השבת את הרשת האלחוטית.
- השבת את Bluetooth.
- השבת את PlayTo.
- השבת את ה-GPS.
- השבת את הסיבוב האוטומטי של המסך.
- השבת את כל הסנכרון האוטומטי במכשיר.

הפעלה או כיבוי של מחשב הלוח של ASUS

הפעלת המכשיר

כדי להפעיל את המכשיר לחץ לחיצה ארוכה על לחצן ההפעלה עד שהוא יידלק.

כיבוי המכשיר

לכיבוי המכשיר:

1. אם המכשיר כבוי, לחץ על לחצן ההפעלה כדי להדליק אותו. אם המסך נעול, שחרר אותו.
2. לחץ לחיצה ממושכת על לחצן ההפעלה, וכאשר תוצג הודעה הקש על **Power off** (כיבוי) ולאחר מכן על **OK** (אישור).

מצב שינה

להעברת המכשיר למצב שינה, לחץ פעם אחת על לחצן ההפעלה עד שהמסך יכבה.

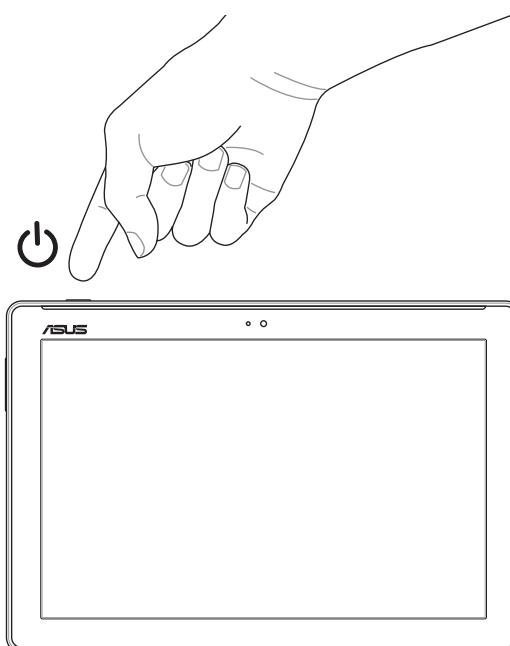

הפעלה בפעם הראשונה

בפעם הראשונה שתפעיל את מחשב הלוח של ASUS, פעל על פי ההנחיות המוצגות ובחר שפה, אמצעי קלט, רשת סלולרית ורשת אלחוטית, חשבונות לסנכרון והגדרות לשירותי המיקום.

השתמש בחשבון Google או ASUS שלך כדי להגדיר את המכשיר. אם אין ברשותך חשבון Google או ASUS, תוכל ליצור חשבון חדש.

חשבון Google

השימוש בחשבון Google יאפשר לך לנצל את מלוא התכונות הבאות של מערכת ההפעלה Android:

- ארגון והצגה של כל המידע שלך מכל מקום.
- גיבוי אוטומטי של כל הנתונים.
- שימוש בשירותי Google מכל מקום ובצורה נוחה.

חשבון ASUS

חשבון ASUS יאפשר לך ליהנות מהיתרונות האלה:

- שירות תמיכה אישי של ASUS והארכת אחריות המוענקת למוצרים רשומים.
- שטח אחסון בענן, ללא תשלום.
- קבלת עדכונים למכשיר ולקושחה.

ASUS ZenUI

חקור את הפשטות האינטואיטיבית של ASUS Zen UI !

ASUS Zen UI הוא ממשק משתמש אינטואיטיבי ובלעדי למחשבי לוח של ASUS. הממשק מציע אפליקציות מיוחדות, המשתלבות בתוך או עם אפליקציות אחרות, בהתאם לצרכים הייחודיים שלך, ומקל על השימוש במחשב הלוח של ASUS ועל ההנאה ממנו.

ZenUI FAQ חפש תשובות לשאלות נפוצות או ספק משוב בפורום המשתמשים.	
מצלמה הודות לטכנולוגיית PixelMaster תוכל לשמר את הרגעים היקרים לך בתמונות ובקטעי וידאו איכותיים ומלאי חיים.	
שעון בעזרת אפליקציית השעון תוכל להתאים אישית את הגדרות אזור הזמן, לכוון שעון מעורר או להשתמש במחשב הלוח של ASUS בתור סטופר.	
עשה זאת מאוחר יותר החזר לעצמך את השליטה בהודעות הדואר האלקטרוני וה-SMS החשובות לך, באתרי אינטרנט מעניינים או במטלות חשובות אחרות, בזמן הנוח לך.	

הערה: הזמינות של יישומי ASUS Zen UI משתנה בין האזורים, המק"טים והדגמים השונים של מחשב הלוח של ASUS. הקש על  ממסך הבית כדי לבדוק את האפליקציות הזמינות במחשב הלוח של ASUS.

שימוש בתחנת העגינה הניידת של ASUS (אופציונלי)

תכולת האריזה

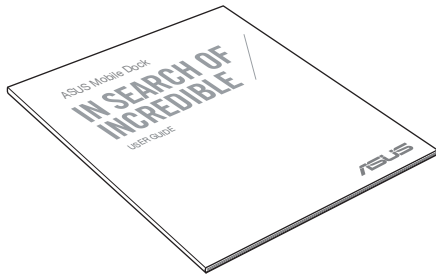

מדריך למשתמש

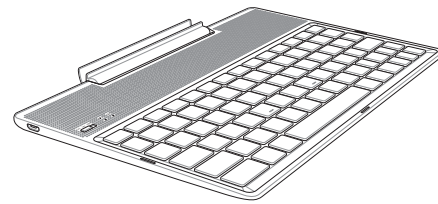

תחנת עגינה ניידת של ASUS

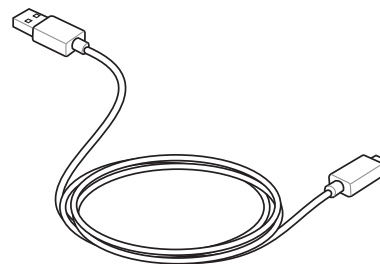

כבל Micro USB

הערה: אם אחד מהפריטים ניזוק או חסר, פנה למשווק.

חלקים ותכונות

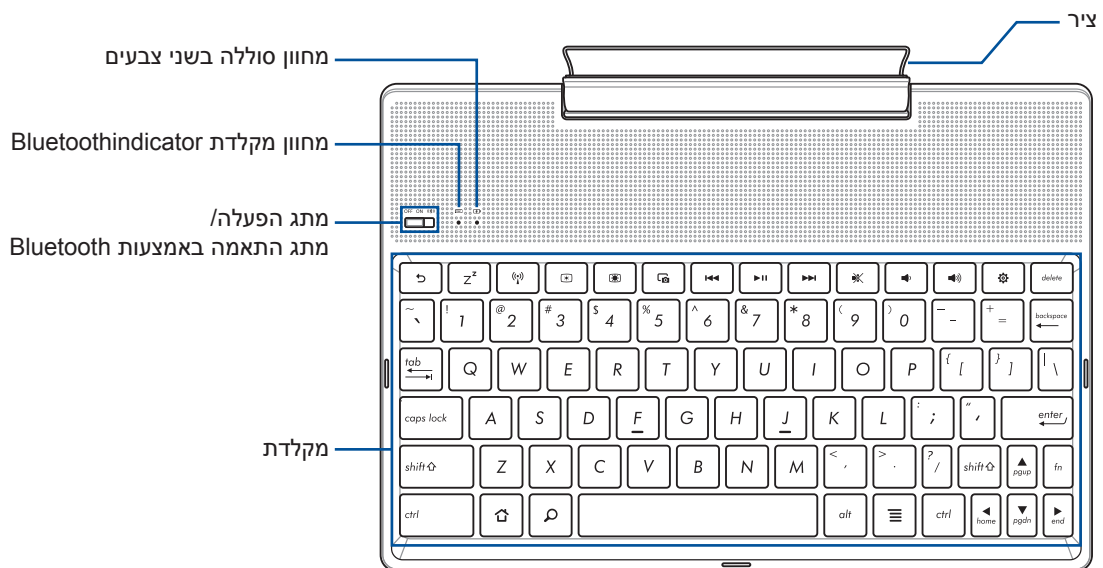

הערות: פריסת המקלדת עשויה להשתנות בין דגמים או אזורים שונים.

מחונן טעינת סוללה בשני צבעים

מחונן זה, בעל שני הצבעים, מהווה חיווי ויזואלי של מצב טעינת הסוללה. למידע נוסף, עיין בטבלה שבהמשך:

צבע	מצב
ירוק	הסוללה טעונה במלואה
כתום	טוען
כתום מהבהב	הסוללה חלשה
המחונן כבוי	מצב הסוללה

מחונן מקלדת

המחונן מהווה חיווי ויזואלי של מצב ההתאמה. למידע נוסף, עיין בטבלה שבהמשך:

צבע	מצב
כחול מהבהב	1. דולק (המחונן נכבה אחרי שתי [2] שניות)
	2. הצימוד בוצע בהצלחה (המחונן נכבה אחרי שתי [2] שניות)

הערה: אם המכשיר אינו מגיב להתאמה אחרי שתי (2) דקות, שחרר את מתג ההתאמה והחלק אותו ימינה שוב.

מבט משמאל

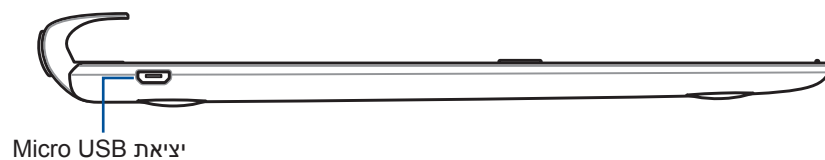

הערה: חיבור זה נועד לטעינה בלבד, לא להעברת נתונים.

טעינת תחנת העגינה הניידת של ASUS

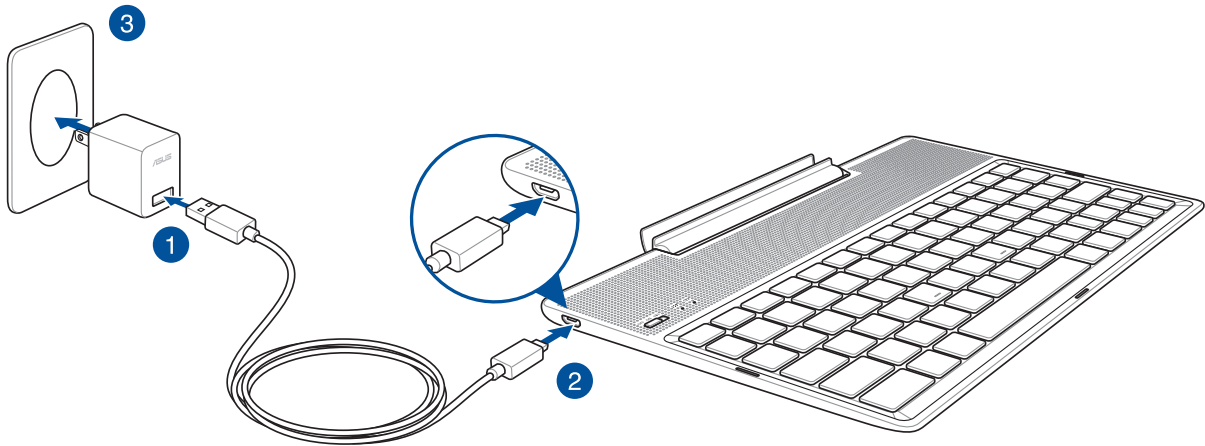

טעינת תחנת העגינה הניידת של ASUS:

1. חבר את כבל micro USB למתאם החשמל.
2. חבר את מחבר ה-micro USB לתחנת העגינה הניידת של ASUS.
3. חבר את מתאם החשמל לשקע חשמל המחובר להארקה.

הערה: מתח המבוא של תחנת העגינה הניידת של ASUS הוא זרם ישיר 5.2V DC, 1A, (Z301ML, M1001ML, R1001ML, Z301M, M1001M, R1001M), 5V DC או (Z301MFL, M1001MFL, R1001MFL, Z301MF, M1001MF, R1001MF) 2A.

חשוב!

- השתמש רק במתאם החשמל ובכבל ה-USB של ASUS ZenPad 10 כדי לטעון את תחנת העגינה הניידת של ASUS. שימוש במתאם חשמל ובכבל שונים עלול לגרום נזק למכשיר.
- קלף את סרט ההגנה ממתאם החשמל ומכבל ה-USB לפני טעינת תחנת העגינה הניידת של ASUS, למניעת סכנות או פציעה.
- ודא שאתה מחבר את מתאם החשמל לשקע הנכון עם דירוג הכניסה המתאים. מתח היציאה של מתאם זה הוא זרם ישיר 5.2V DC, 1A או 5V DC, 2A.
- בעת שימוש בתחנת העגינה הניידת של ASUS כשהיא מחוברת לחשמל, על השקע להיות מחובר להארקה, קרוב ליחידה ונגיש.
- אין להשתמש או לחשוף את תחנת העגינה הניידת של ASUS לנוזלים, גשם, לחות או רטיבות.
- הפולט חום או במקומות שבהם עשויה להיות טמפרטורה גבוהה.
- הרחק את תחנת העגינה הניידת של ASUS מעצמים חדים.
- אין להניח עצמים כבדים על תחנת העגינה הניידת של ASUS.

הערות:

- משך הטעינה באמצעות יציאת USB של המחשב עשוי להיות ארוך יותר.
- אם המחשב אינו מספק מספיק זרם לטעינת תחנת העגינה הניידת של ASUS, טען אותה משקע חשמל מוארק.

התאמה בין מחשב הלוח של ASUS לתחנת העגינה הניידת של ASUS.

ניתן להשתמש בתחנת העגינה הניידת של ASUS כדי להתחבר באופן אלחוטי ל-ASUS ZenPad 10 על ידי התאמה באמצעות Bluetooth. לביצוע החיבור, בצע את השלבים הבאים.

1. הדלק את תחנת העגינה הניידת של ASUS והפעל את פונקציית ה-Bluetooth שלה על ידי לחיצה על המתג עד הסוף ימינה והחזקתו במצב זה במשך חמש (5) שניות.

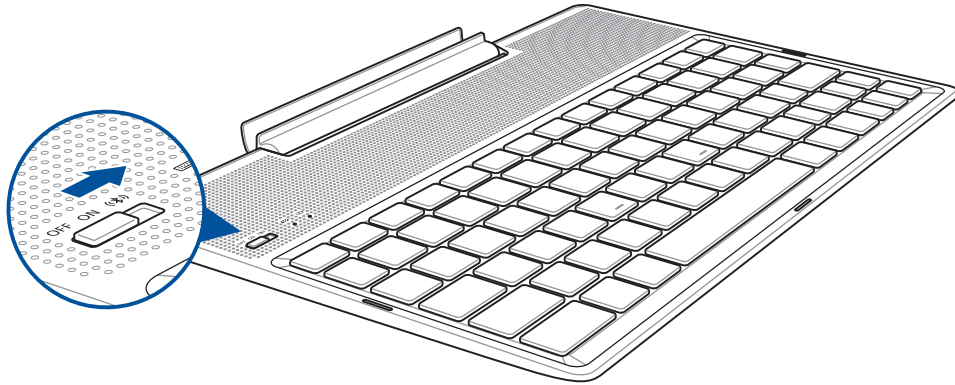

2. הקש על ההתראה כדי להתחיל בהתאמה.

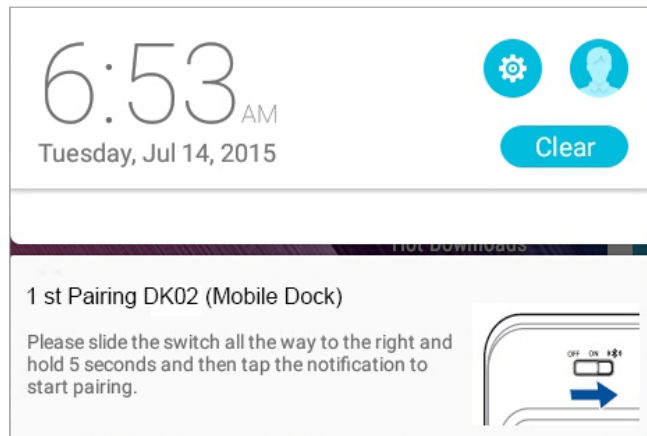

הערה:

- לאחר ההתאמה, אין צורך לבצע שוב התאמה בין תחנת העגינה הניידת של ASUS ל-ASUS ZenPad 10. ברגע שתדליק את תחנת העגינה הניידת של ASUS החיבור באמצעות Bluetooth ייווצר אוטומטית.
- ניתן ליצור חיבור באמצעות Bluetooth גם לפי ההוראות שבעמוד הבא.

התאמה בין מכשירים עם Bluetooth לתחנת העגינה הניידת של ASUS.

ניתן להשתמש בתחנת העגינה הניידת של ASUS כדי להתחבר באופן אלחוטי למכשירים עם Bluetooth על ידי התאמה באמצעות Bluetooth. לביצוע החיבור, בצע את השלבים הבאים.

1. הדלק את תחנת העגינה הניידת של ASUS והפעל את פונקציית ה-Bluetooth שלה על ידי לחיצה על המתג עד הסוף ימינה והחזקתו במצב זה במשך חמש (5) שניות.
2. הפעל את פונקציית ה-Bluetooth במכשיר.
3. חפש את השם **1st Pairing ASUS Keyboard** ברשימה של המכשירים שניתן לחבר באמצעות Bluetooth.

הערות: אם הפעלת את פונקציית ה-Bluetooth במכשיר לפני שלב 1, רענן את הרשימה וחפש שוב את המכשירים.

כדי לנתק את המקלדת המחוברת באמצעות Bluetooth:

1. כדי לנתק את החיבור של המקלדת, החלק את המתג למצב כבוי.
2. בקטע **הגדרות** במחשב הלוח, השבת את החיבור של המקלדת.

טעינת מחשב הלוח של ASUS

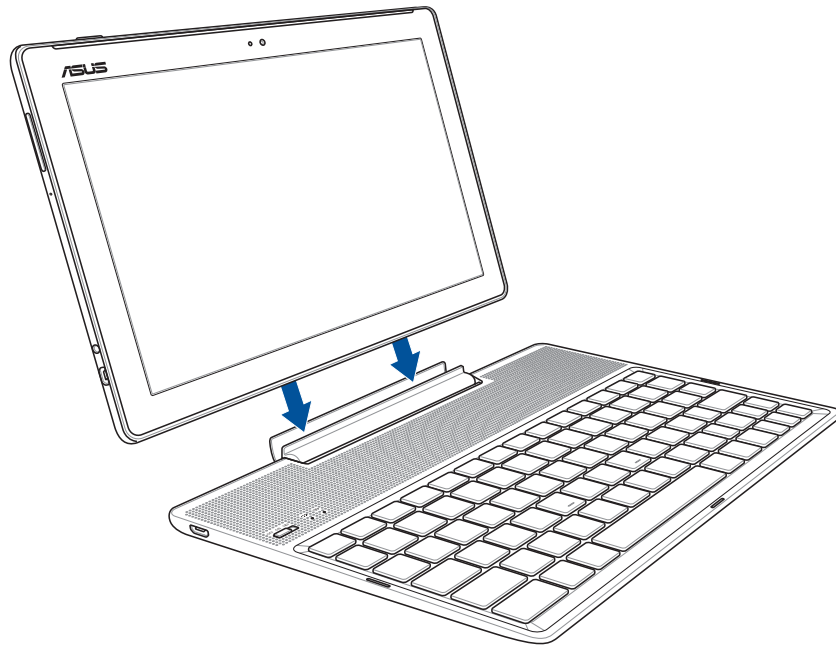

כדי לטעון את מחשב הלוח של ASUS:

1. הנח את תחנת העגינה של ASUS על גבי משטח יציב ושטוח.
2. התאם את מחשב הלוח של ASUS לתחנת העגינה הניידת של ASUS.
3. הכנס היטב את מחשב הלוח של ASUS אל הציר.



















חשוב! כאשר מחשב הלוח של ASUS מחובר אל תחנת העגינה הניידת, הקפד להרים את כל המכלול מלמטה.

שימוש במקשים המיוחדים

המקשים המיוחדים בתחנת העגינה הניידת של ASUS כוללים פונקציות עצמאיות ועם חלקם יש להשתמש גם במקש <Fn>.

הערה:

- פריסת המקשים המיוחדים בתחנת העגינה הניידת משתנה בין מדינות או אזורים, אך הפונקציה שלהם נשארת זהה.
 - מקש הפונקציה זמין ב-ASUS ZenPad 10.
-

חזרה אל הדף הקודם.	
הפעלת מצב שינה.	
מפעיל ומכבה את הרשת האלחוטית המובנית.	
הנמכת בהירות התצוגה.	
הגברת בהירות התצוגה.	
צילום מסך.	
חוזר אל הרצועה הקודמת במהלך נגינת מוסיקה.	
מתחיל לנגן מוסיקה מרשימת ההשמעה שלך. ממשיך או משהה את ההשמעה הנוכחית.	
דילוג לרצועה הבאה בזמן ניגון.	
משתיק את הרמקול.	
מנמיך את עוצמת הרמקול.	
מגביר את עוצמת הרמקול.	
פתיחת מסך Settings (הגדרות).	
מחיקת טקסטים.	
לחזרה למסך הבית.	
להפעלת התפריט 'מאפיינים'. מקביל ל-  או ל-  שעל המסך.	

לחץ על <Fn> ועל מקשי החיצים כדי לדפדף למעלה ולמטה, או כדי לדפדף אל תחילת ואל סוף מסמך או דף אינטרנט.

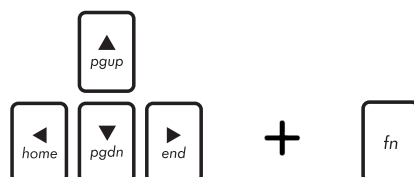

ניתוק מחשב הלוח של ASUS מהעגינה

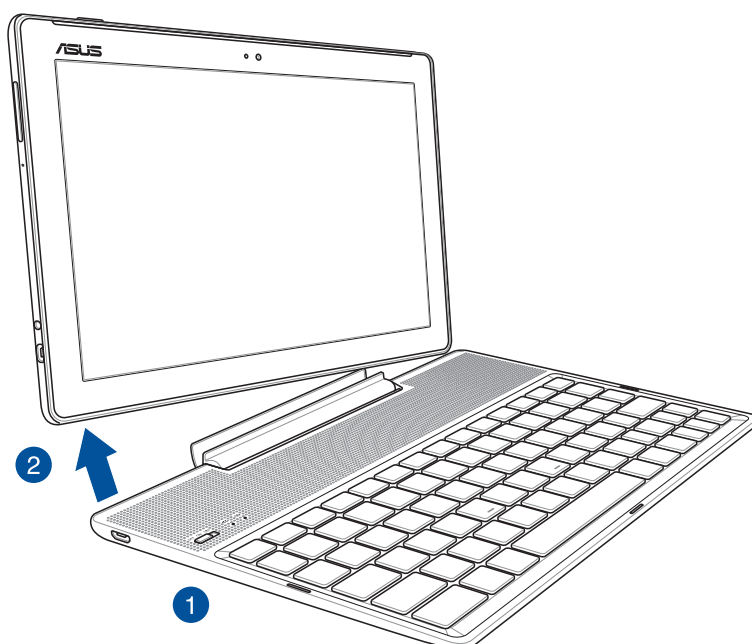

כדי לנתק את מחשב הלוח של ASUS מהעגינה:

1. הנח את המכלול השלם על גבי משטח יציב ושטוח.
2. הרם את מחשב הלוח של ASUS מהפינה התחתונה השמאלית כדי לנתקו מתחנת העגינה הניידת של ASUS.

שימוש במסך המגע

השתמש במחוות אלו במסך המגע כדי לפתוח אפליקציות, לגשת לחלק מהגדרות ולנווט במחשב הלוח של ASUS.

פתיחת אפליקציות או בחירת פריטים

בצע את אחת מהפעולות הבאות:

- כדי לפתוח אפליקציה הקש עליה.
- כדי לבחור פריט, למשל האפליקציה File Manager (מנהל הקבצים), הקש עליה.

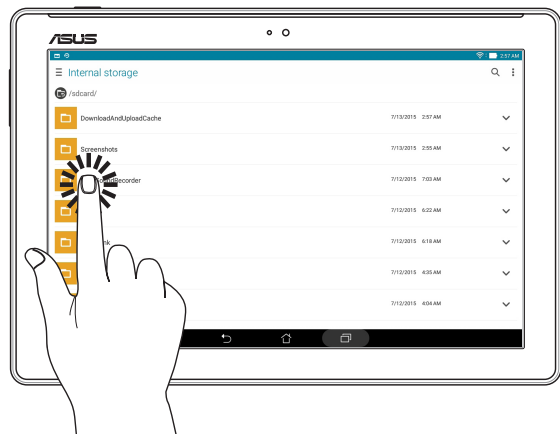

הזזת או מחיקת פריטים

בצע את אחת מהפעולות הבאות:

- כדי להזיז אפליקציה או יישומון הקש עליהם, החזק אותם וגרור אותם למיקום שבו ברצונך שהם יהיו.
- כדי למחוק אפליקציה או יישומון ממסך הבית הקש עליו, החזק אותו וגרור אותו אל **Remove (הסר)**.



מעבר בין דפים או מסכים

בצע את אחת מהפעולות הבאות:

- החלק עם האצבע שמאלה או ימינה כדי לעבור בין מסכים או לדפדף בתמונות שבגלריה.
- החלק עם האצבע למעלה או למטה כדי לעבור בין דפי אינטרנט או רשימת פריטים.

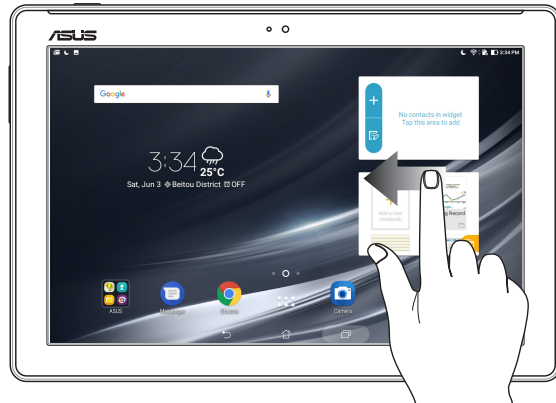

הגדלת התצוגה

הפרד את שתי האצבעות זו מזו על גבי לוח המגע כדי להגדיל תמונה בגלריה או במפות או כדי להגדיל דף אינטרנט.

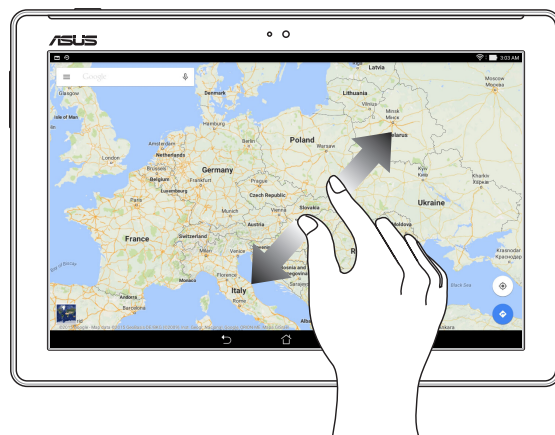

הקטנת התצוגה

קרב את שתי האצבעות זז לזו על גבי לוח המגע כדי להקטין תמונה בגלריה או במפות או כדי להגדיל דף אינטרנט.

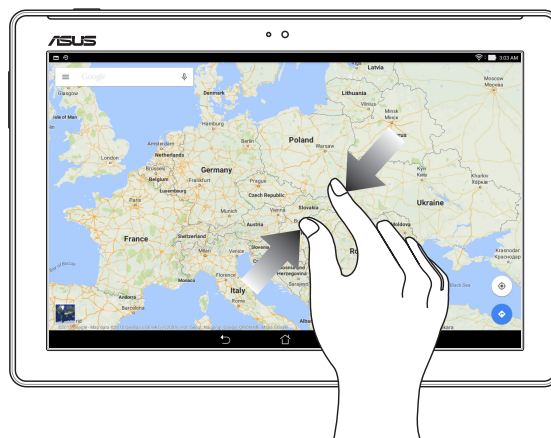

ZenMotion

כשלוח המגע כבוי, באמצעות מחוות קלות ואינטואיטיביות ניתן להפעיל אפליקציות במחשב הלוח של ASUS במהירות פשוט על ידי כתיבת אות.

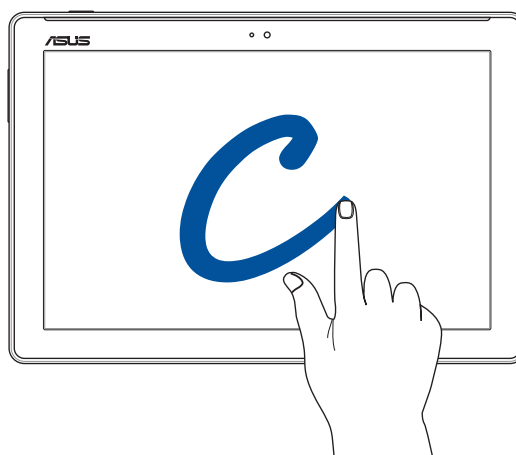

מחווה	דגמים עם Wi-Fi בלבד	3G / LTE דגמי
W	מזג אוויר	מזג אוויר
S	מצלמה - עדשה קדמית	מצלמה - עדשה קדמית
e	שעון	שעון
C	מצלמה	מצלמה
Z	גלריה	גלריה
V	אנשי קשר	אנשי קשר

2

אין כמו בבית

הערה: צילומי המסך במדריך הזה הם להמחשה בלבד.

Zen Home תכונות

מסך הבית

קבל תזכורות אודות אירועים חשובים, אודות עדכונים של אפליקציות ושל המערכת, תחזית מזג אוויר והודעות SMS מהאנשים החשובים לך באמת, היישר ממסך הבית.

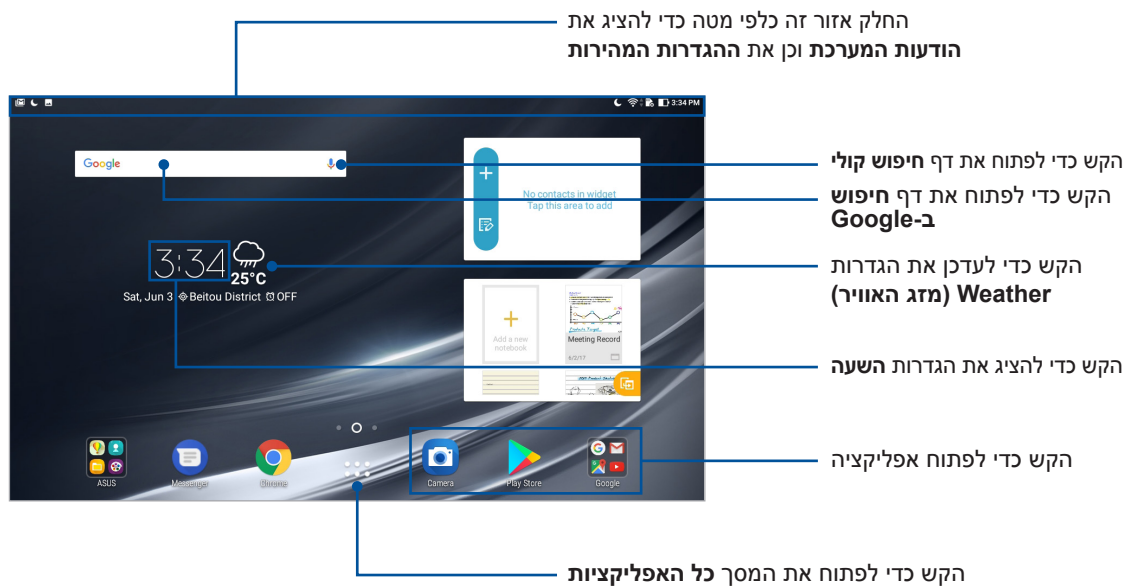













החלק את מסך הבית שמאלה או ימינה כדי להציג את מסך הבית המורחב.

הערה: כדי להוסיף עמודים למסך הבית, עיין בחלק [מסך בית מורחב](#).

הבנת סמלי ההודעות

הסמלים האלה מוצגים בסרגל הסטטוס ומספקים חיווי על הסטטוס הנוכחי של מחשב הלוח של ASUS.

	רשת סלולרית (בדגמים נבחרים) הצגת עוצמת הקליטה של הרשת הסלולרית.
	Wi-Fi מציג את עוצמת האות של חיבור הרשת האלחוטית.
	נקודת גישה לאינטרנט אלחוטי מציין שנקודת הגישה לאינטרנט אלחוטי של המחשב הלוח של ASUS מופעלת.
	מצב הסוללה מציג את סטטוס הסוללה של מחשב הלוח של ASUS.
	כרטיס MicroSD מראה שכרטיס ה-microSD הוכנס למחשב הלוח של ASUS.
	מצב נא לא להפריע מציג שמצב 'נא לא להפריע' מופעל.
	תמונות מסך מראה שצילמת צילומי מסך של מחשב הלוח של ASUS.
	מצב טיסה מראה שמחשב הלוח של ASUS במצב טיסה.
	מצב פילטר כחול סימון שהופעל מצב פילטר כחול.
	הערה: למידע נוסף, עיין בחלק מצב פילטר כחול .
	מצב צבעים חיים מציג שמצב 'צבעים חיים' מופעל.
	מצב מותאם אישית מציג שמצב 'מותאם אישית' מופעל.
	מצב הורדה מציין את סטטוס ההורדה של אפליקציה או של קובץ.

התאמה אישית של מסך הבית

השאר חותם אישי במסך הבית. בחר עיצוב אטרקטיבי כטפט, הוסף קיצורי דרך כדי לעבור במהירות ליישומים המועדפים עליך, והוסף יישומונים כדי לקבל עדכון מהיר של המידע החשוב. תוכל להוסיף עמודים נוספים כדי להוסיף ולעבור במהירות אל יישומים או להציג יותר יישומים ויישומונים במסך הבית.

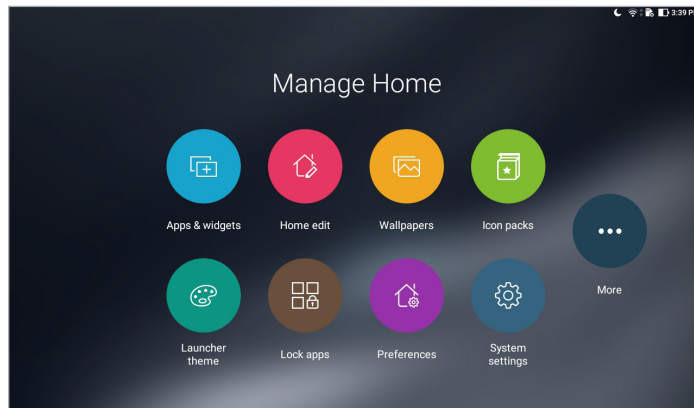

ווידג'טים וקיצורי דרך לאפליקציות

באמצעות ווידג'טים וקיצורי דרך לאפליקציות קל להשתמש במהירות בפריטים האהובים ישירות ממסך הבית. ניתן להוסיף או להסיר אפליקציות ווידג'טים בכל שלב, ואף לקבץ מספר אפליקציות בתיקייה מסוימת.

הוספה של ווידג'טים וקיצורי דרך לאפליקציות

1. הקש והחזק אזור ריק במסך הבית ובחר את **Apps & Widgets** (יישומים ויישומונים).
2. בכרטיסיית האפליקציות או הווידג'טים הקש והחזק אפליקציה או ווידג'ט וגרור אותם לאזור ריק במסך הבית.

הסרה של ווידג'טים וקיצורי דרך לאפליקציות

במסך הבית, הקש והחזק אפליקציה או ווידג'ט וגרור אותם אל **Remove** (הסר) שבראש המסך. היישום שהסרת ממסך הבית יישאר במסך All Apps (כל היישומים).

קבץ את קיצורי הדרך לאפליקציות בתיקייה

צור תיקיות וארגן את קיצורי האפליקציות במסך הבית.

1. במסך הבית, הקש על אפליקציה וגרור אותה על גבי אפליקציה אחרת כדי להציג תיקייה.
2. פתח את התיקייה החדשה והקש על שם התיקייה כדי לשנות אותו, אם תרצה.

טפטים

אפשר לאפליקציות, לסמלים ולאמנטי Zen נוספים להופיע בטפט אטרקטיבי. תוכל להוסיף גוון רקע שקוף לטפט כדי לשפר את הבהירות והקריאות. תוכל גם לבחור טפט מונפש כדי להעניק חיים למסך.

החלת טפט וגוון רקע

להחלת טפט וגוון רקע:

1. הקש הקשה ממושכת על אזור ריק במסך הבית ולחץ על **Wallpapers** (טפטים).
2. בחר טפט ובחר היכן ברצונך להגדיר את הטפט: ב-**Home screen** (מסך הבית), **Lock screen** (מסך הנעילה) או **Home screen and Lock screen** (מסך הבית ומסך הנעילה).



הקש להצגת אפשרויות נוספות

הקש על המיקום שבו ברצונך להגדיר את הטפט:

3. כוונן את רמת השקיפות של שורת הסטטוס או החל על הטפט אפקט לטעמך.

4. בסיום, הקש על **Apply** (החל).

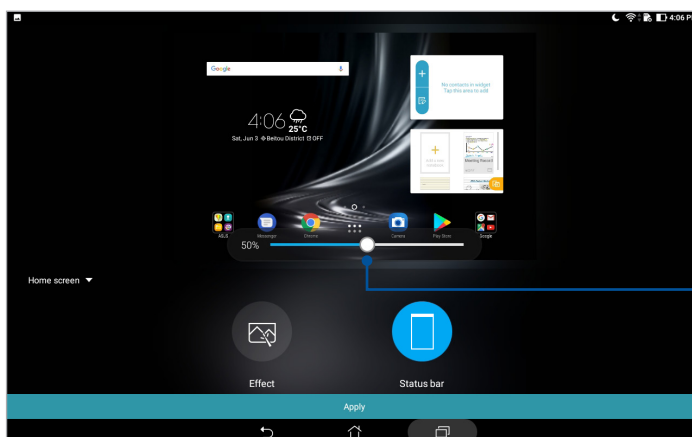

הזז את המחווון כדי לכוון את רמת השקיפות של שורת הסטטוס

החלת טפט מונפש

החלת טפט מונפש:

1. הקש הקשה ממושכת על אזור ריק במסך הבית ולחץ על **Wallpapers** (טפטים).
2. הקש על **Live Wallpaper** (טפט חי) ובחר טפט מונפש שיותקן במסך הבית שלך.
3. הקש על **⋮** < הגדרות < **Display** (תצוגה) < **Wallpaper** (טפט) < **Live Wallpapers** (טפט חי), ובחר טפט מונפש שיוגדר בתור הטפט של **Home screen** (מסך הבית) או **Home and lock screen** (מסך הבית ומסך הנעילה).

מסך בית מורחב

הרחבת מסך הבית

ניתן להוסיף דפים כדי להרחיב את מסך הבית ולהוסיף לו קיצורי דרך לאפליקציות וליישומונים.

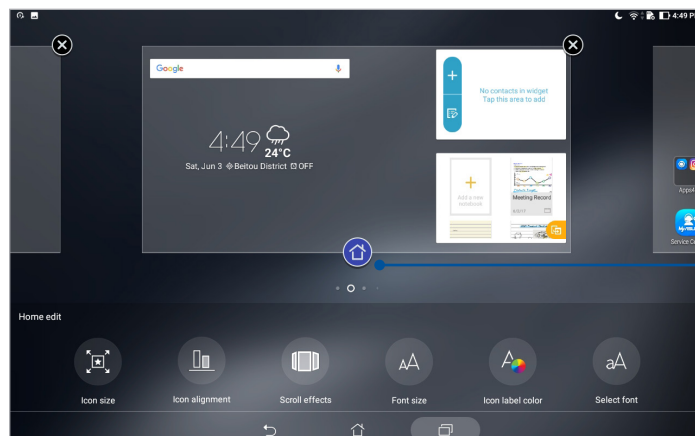
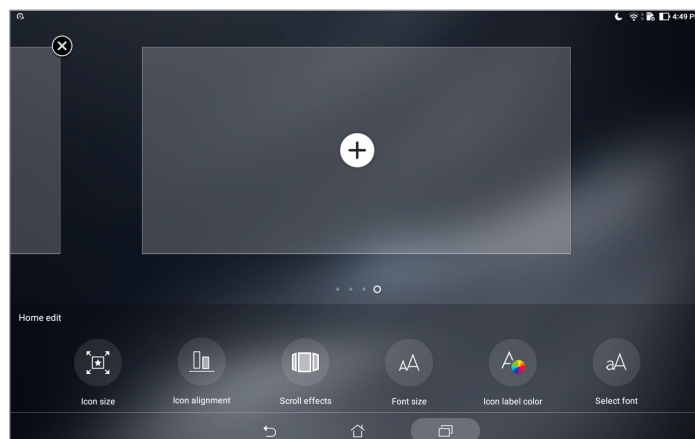

1. הקש והחזק אזור ריק במסך הבית, ובחר באפשרות **Home edit** (עריכת מסך הבית).
2. הקש על **+** כדי להוסיף דף חדש.



הקש להגדרת דף כלשהו כמסך הבית הראשי

הגדרת התאריך והשעה



כברירת מחדל, התאריך והשעה המוצגים במסך הבית מסתנכרנים אוטומטית כשהמכשיר מחובר לאינטרנט. לשינוי הגדרת התאריך והשעה:

1. פתח את מסך ההגדרות באמצעות אחת מהפעולות הבאות:
 - הפעל את ההגדרות המהירות ולאחר מכן לחץ על .
 - הקש על  < הגדרות.
2. גלול את המסך **הגדרות** כלפי מטה ולחץ על **Date & time (תאריך ושעה)**.
3. הסט את המתג של האפשרויות **Automatic date & time (תאריך ושעה אוטומטיים)** ו-**Automatic time zone (אזור זמן אוטומטי)** למצב כבוי.
4. בחר באזור הזמן וקבע ידנית את התאריך ואת השעה.
5. תוכל להשתמש בתבנית 24 שעות, אם תרצה.

הערה: עיין גם בחלק [שעון](#).

הגדרת הצלצול וצלילי ההתרעות

הגדר את הצליל להודעות. ניתן גם לבחור אם להפעיל או להשבית את צלילי המגע או צלילי מסך הנעילה. להגדרת צלילים:

1. פתח את מסך ההגדרות באמצעות אחת מהפעולות הבאות:
 - הפעל את ההגדרות המהירות ולאחר מכן לחץ על .
 - הקש על  < הגדרות.
2. בחר **Sound & Vibration (צלילים ורטט)**.
3. הגדר את הצלילים המועדפים עליך.

הגדרות מהירות

לוח ההגדרות המהירות מספק גישה בהקשה אחת אל חלק מהתכונות האלחוטיות וההגדרות של מחשב הלוח של ASUS. כל אחת מהתכונות הללו מיוצגת באמצעות לחצן.

כדי לפתוח את הלוח של ההגדרות המהירות, החלק למטה מראש מחשב הלוח של ASUS.

הערה: לחצן כחול מציין כי התכונה מופעלת כעת, ולחצן אפור מציין שהתכונה מושבתת.



הוספה או הסרה של לחצנים

להוספה או להסרה של לחצנים קיימים מלוח ההודעות של ההגדרות המהירות של ASUS:

1. הפעל את ההגדרות המהירות ולאחר מכן לחץ על .
2. הקש ממושכות על לחצן וגרור אותו כדי להוסיפו ללוח ההגדרות המהירות של ASUS או להסירו ממנו.

הודעות מערכת

בתוך הודעות המערכת, תוכל לצפות בעדכונים האחרונים שבוצעו וכן בשינויי המערכת שבוצעו במחשב הלוח של ASUS. רוב השינויים הללו קשורים במערכת ובנתונים.

כדי לפתוח את הלוח של הודעות המערכת, החלק למטה מראש מחשב הלוח של ASUS.

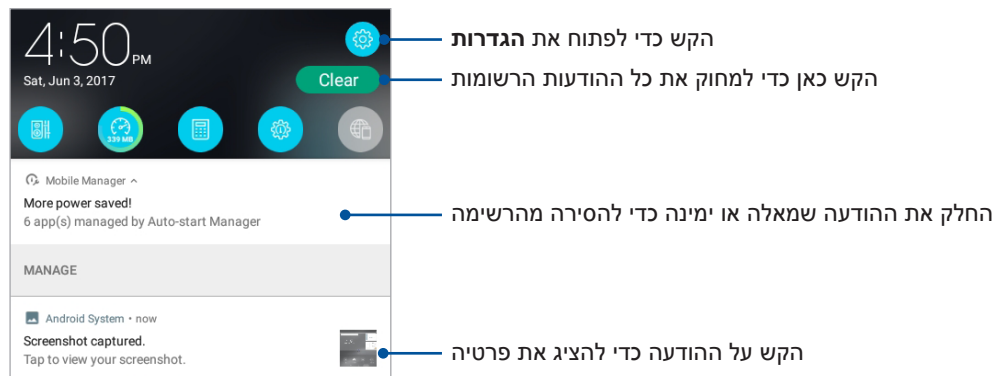

מזג אוויר ושעה

מזג אוויר

קבל עדכוני מזג אוויר בזמן אמת היישר ממחשב הלוח של ASUS באמצעות אפליקציית מזג האוויר. בעזרת אפליקציית מזג האוויר תוכל גם לבדוק פרטים נוספים שקשורים במזג האוויר ברחבי העולם.

הפעלת אפליקציית מזג האוויר

במסך הבית, הפעל את אפליקציית מזג האוויר באחת מהדרכים הבאות:

- הקש על **Weather (מזג אוויר)**.
- במסך הבית של מחשב הלוח של ASUS, הקש על סמל מזג האוויר.

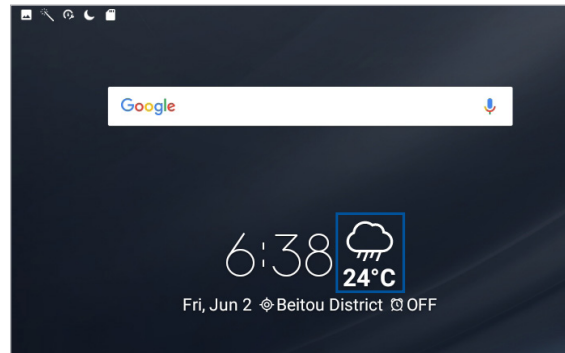

מסך הבית של מזג האוויר

הגדר וקבל את עדכוני מזג האוויר עבור מיקומך, וכן עבור אזורים נוספים בעולם.



הקש כדי לחפש מידע על מזג האוויר של עיר מסוימת

הקש כאן כדי להציג את תחזית מזג האוויר, לערוך את רשימת המיקומים או לשנות את הגדרות מזג האוויר.

החלק למעלה כדי לראות מידע נוסף על מזג האוויר החלק שמאלה או ימינה כדי להציג את המידע על מזג האוויר של ערים אחרות ברשימת המיקומים

קבלת עדכוני מזג אוויר

קבל עדכוני AccuWeather® בזמן אמת, מדי שעה או עד 12 שעות, עבור המיקום הנוכחי שלך או עבור אזורים שונים בעולם. תוכל לתכנן עד שבעה (7) ימים מראש בעזרת תחזית מזג האוויר ל-7 ימים, וכן לדעת מה עליך ללבוש על פי הטמפרטורה המופיעה ב-AccuWeather RealFeel®. תוכל גם לקבל מדד קרינה אולטרה סגולה בזמן אמת, כך שתוכל להשתמש באמצעי הגנה נדרשים מפני קרני אולטרה סגול או זיהום אוויר.

1. לפני שתקבל את עדכוני מזג האוויר, בדוק את הדברים הבאים:
 - הרשת האלחוטית או הסלולרית (בדגמים נבחרים) פעילה כאשר אתה בתוך מבנה, וה-GPS פעיל כאשר אתה בחוץ.
 - הפעל את הגישה למיקום מהנתיב  < הגדרות < Location (מיקום).
2. פתח את יישום מזג האוויר.
3. הקש על  < Edit locations (ערוך מיקומים) ולאחר מכן על .
4. בתיבת החיפוש, הזן את שם העיר או האזור עבורם תרצה לקבל עדכוני מזג אוויר.
5. המתן זמן מה עד שמחשב הלוח יקבל את פרטי מזג האוויר. נתוני מזג האוויר של העיר או האזור יתווספו לרשימת המקומות שלך.

שעון

התאם אישית את הגדרות אזור הזמן של מחשב הלוח של ASUS, הגדר התרעות והשתמש במחשב הלוח של ASUS כשעון עצר באמצעות אפליקציית השעון.

הפעלת השעון

הפעל את אפליקציית השעון באחת מהדרכים הבאות:

- הקש על **Clock** (שעון).
- במסך הבית של מחשב הלוח של ASUS, הקש על תצוגת השעון הדיגיטלי.

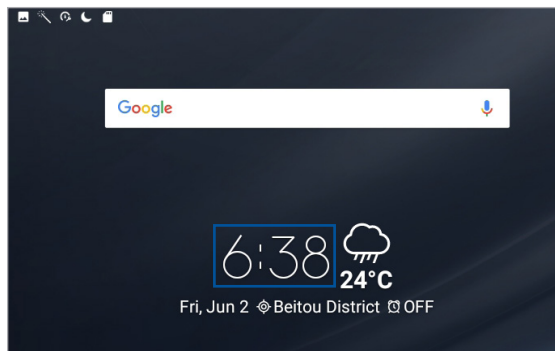

שעון עולמי

הקש על  כדי לגשת להגדרות השעון העולמי של מחשב הלוח של ASUS.

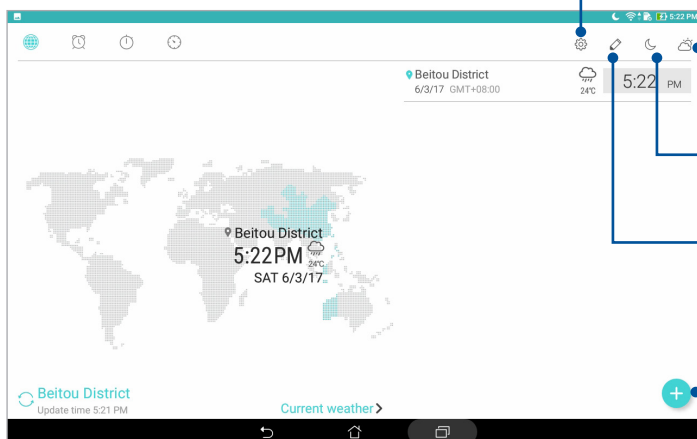

הקש כאן כדי לגשת להגדרות של האפליקציה 'שעון'

הקש כאן כדי להציג את תחזית מזג האוויר של המקומות שמוסמנים במפה של השעון העולמי.

הקש כאן כדי להעביר את השעון למצב לילה

הקש כאן כדי לערוך את הערים שמוסמנות במפה של השעון העולמי.

הקש כאן כדי להוסיף עיר חדשה למפת השעון העולמי שלך

שעון מעורר

הקש על  כדי לגשת להגדרות השעון העולמי של מחשב הלוח של ASUS.

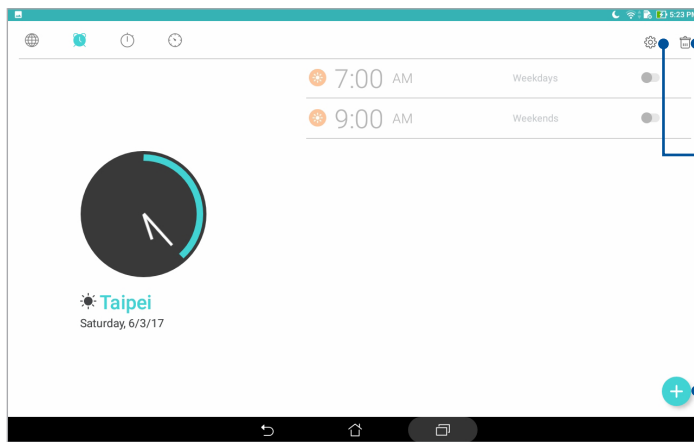

הקש כאן כדי למחוק צלצולי השכמה שהגדרת קודם לכן

הקש כאן כדי לגשת להגדרות השעון המעורר

הקש כאן כדי לקבוע צלצול השכמה חדש

שעון עצר

הקש על  כדי להשתמש במחשב הלוח של ASUS בתור שעון עצר.

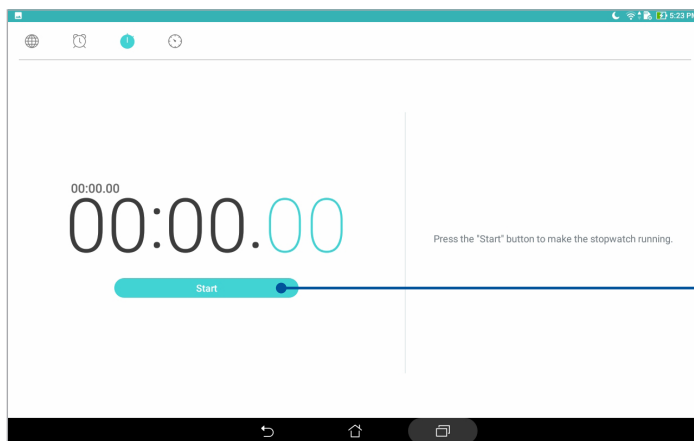

הקש על לחצן זה כדי להפעיל את שעון העצר

טיימר

הקש על  כדי לגשת להגדרות הטיימר של מחשב הלוח של ASUS.

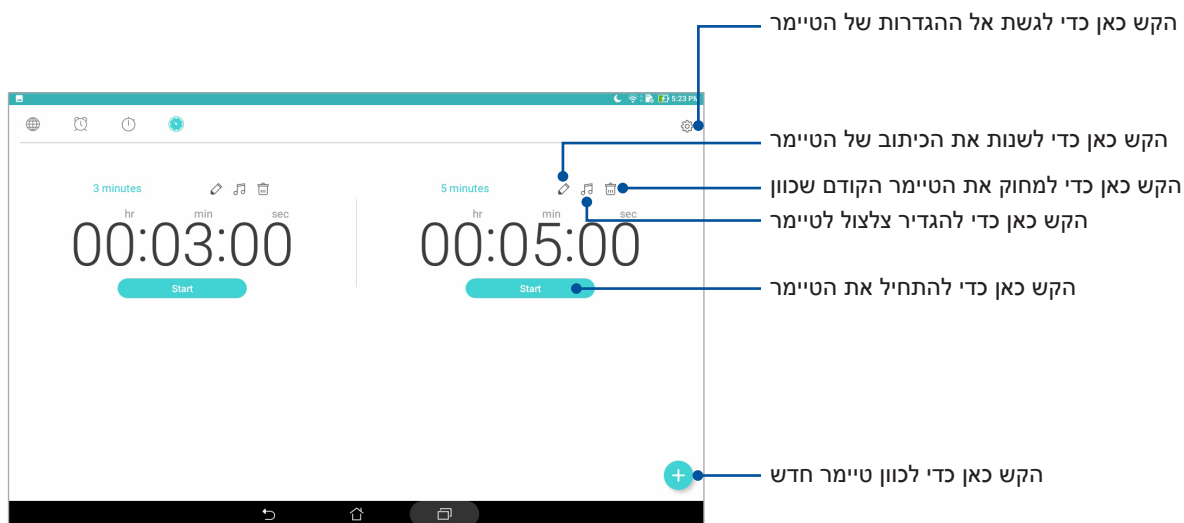

הערה: תוכל לקבוע מספר אפשרויות טיימר עבור מחשב הלוח של ASUS. לשם כך, בצע את הפעולות הבאות.

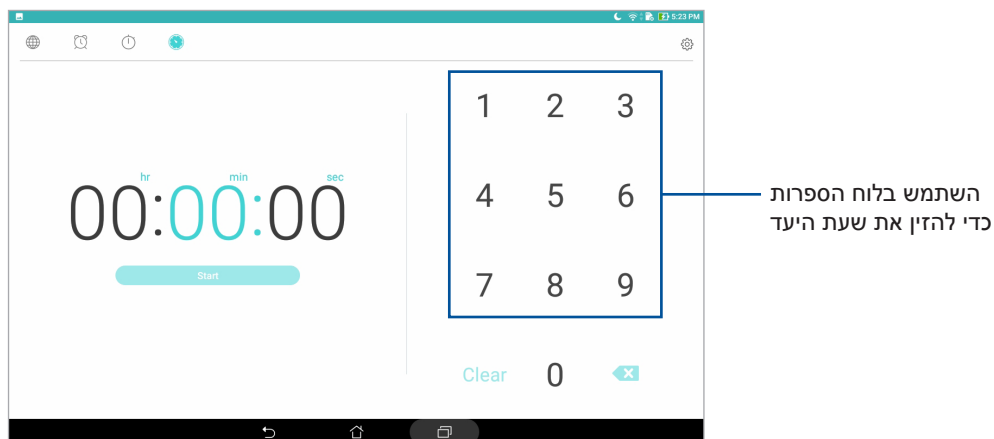

מסך נעילה

כברירת מחדל, מסך הנעילה מוצג לאחר הדלקת המכשיר או כאשר מעירים אותו ממצב שינה. ממסך הנעילה תוכל להמשיך אל מערכת ה-Android של המכשיר על ידי החלקה על לוח מסך המגע.

ניתן להתאים את מסך הנעילה של המכשיר גם לגישה אל האפליקציות ואל הנתונים שלך.

התאמת מסך הנעילה

אם תרצה לשנות את הגדרות ברירת המחדל של מסך הנעילה מהאפשרות **Swipe (החלקה)**, בצע את הפעולות האלה:

1. הפעל את ההגדרות המהירות ולאחר מכן לחץ על .
2. גלול את המסך **הגדרות כלפי מטה** ולחץ על **Lock screen (מסך נעילה)**.
3. במסך הבא, הקש על **Screen lock (נעילת מסך)**.
4. הקש על אפשרות נעילת המסך שבה תרצה להשתמש.

הערה: למידע נוסף, עיין בחלק [אבטחת מחשב הלוח של ASUS](#).

התאמה אישית של לחצני הגישה המהירה

שנה את הגדרות ברירת המחדל האלה והתאם אישית את הלחצנים כדי להפעיל אפליקציות נוספות במסך הנעילה, תוך ביצוע הפעולות האלה:

1. הפעל את ההגדרות המהירות ולאחר מכן לחץ על .
2. גלול את המסך הגדרות כלפי מטה ולחץ על **Lock screen (מסך נעילה)**.
3. הקש על **Quick access (גישה מהירה)**.
4. במסך Quick Access (גישה מהירה), בחר בלחצן שברצונך להתאים אישית.



5. הקש על האפליקציה שתרצה להציג בלחצן הגישה המהירה שאתה מגדיר.

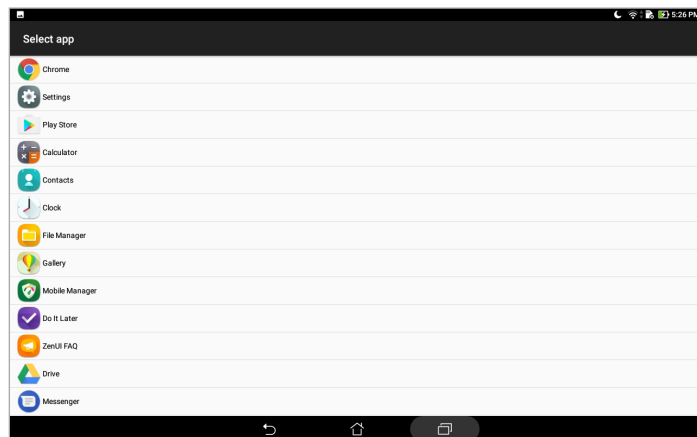

הערה: גלול למעלה או למטה כדי להציג רשימה עדכנית של האפליקציות שניתן להגדיר מראש.

חיפוש קולי



אמור פקודות קוליות למחשב הלוח של ASUS וצפה כיצד המכשיר מאזין ומבצע את הפעולה באמצעות האפליקציה Voice Search (חיפוש קולי). בעזרת החיפוש הקולי תוכל לומר פקודות כדי לבצע את הפעולות האלה:

- חיפוש נתונים ומידע באינטרנט או במחשב הלוח של ASUS
- הפעלת אפליקציות במחשב הלוח של ASUS
- קבלת הנחיות להגעה למקומות

חשוב! יש לחבר את מחשב הלוח של ASUS לאינטרנט על מנת להשתמש בתכונות מסוימות.

הפעלת החיפוש הקולי

1. הפעל את האפליקציה Voice Search (חיפוש קולי) על ידי ביצוע אחת מהפעולות האלה:

- הקש על  בסרגל החיפוש של Google.
- הקש על  < **Voice Search (חיפוש קולי)**.

2. אמור בקול פקודה קולית.

הערה: דבר בבירור ובאופן מתומצת כשאתה מדבר אל מחשב הלוח של ASUS. מומלץ גם להתחיל את הפקודות בפועל הקשור בתכונה של מחשב הלוח של ASUS שבה ברצונך להשתמש.

התאמה אישית של תוצאות החיפוש הקולי מקבוצות החיפוש במחשב הלוח

אם תרצה להגדיר פרמטרים עבור תוצאות החיפוש הקולי שהתקבלו מחשבון Google ומנתוני מחשב הלוח של ASUS, תוכל לעשות זאת על ידי ביצוע הפקודות האלה:

1. במסך מחשב הלוח של ASUS, הקש על **Voice Search** (חיפוש קולי).
2. כשתוצאות החיפוש הקולי יוצגו, הקש על **הגדרות**.
3. הקש על **Tablet search** (חיפוש במחשב הלוח) וסמן את התיבה של קבוצות החיפוש שתרצה לכלול כמקור בזמן **Voice Search** (חיפוש קולי).

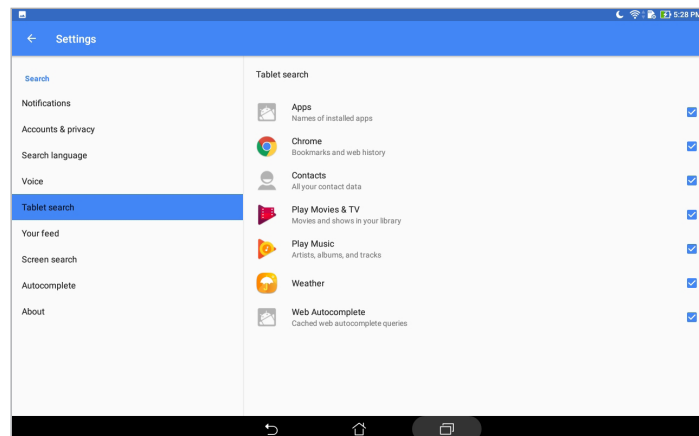

3

שמור על קשר

ניהול אנשי קשר

תוכל לסדר את אנשי הקשר כדי לשמור על קשר בקלות. תוכל גם לסנכרן את אנשי הקשר שלך עם חשבונות הדואר האלקטרוני או הרשתות החברתיות שלך, לקשר פרטי אנשי קשר לגישה קלה ממקום אחד או לסנן את אנשי הקשר שאתם תרצה לשמור על קשר.

הפעלת אפליקציית אנשי הקשר

ממסך הבית, הקש על  < Contacts (אנשי קשר).

הגדרות אנשי קשר

כדי לערוך את ההגדרות של אנשי הקשר, הקש על  < הגדרות < Contact settings (הגדרות אנשי הקשר) ביישום אנשי הקשר.

בחר איך להציג את אנשי הקשר: **הצג רק אנשי קשר עם מספרי טלפון**, **הצג את חשבון המקור**, **מיין את הרשימה לפי** (שם פרטי או שם משפחה) או **הצג את שמות אנשי הקשר לפי** (שם פרטי או שם משפחה קודם).

הגדרת הפרופיל שלך

הפוך את מחשב הלוח לשלך ASUS באמת והגדר פרטי פרופיל.

1. הפעל את אפליקציית אנשי הקשר ולאחר מכן הקש על **Set up my profile** (הגדר את הפרופיל שלי).
2. מלא את הפרטים כגון מספר הטלפון הנייד או המספר בבית. להוספת פרטים אחרים, הקש על **Add another field** (הוסף שדה).
3. בסיום הזנת הפרטים, הקש על .

הוספת אנשי קשר

הוסף אנשי קשר ומלא פרטים התקשרות חשובים נוספים כגון מספרים של אנשי קשר, כתובות דוא"ל, אירועים מיוחדים לאחמ"ים ועוד.

1. הפעל את אפליקציית אנשי הקשר ולאחר מכן הקש על +.

2. לחץ על Device (מכשיר).

הערות:

- תוכל גם לשמור את איש הקשר בחשבון הדוא"ל שלך.
- אם אין ברשותך חשבון דוא"ל, הקש על Add account (הוסף חשבון) כדי ליצור חשבון.

3. מלא את הפרטים הנחוצים כגון מספר טלפון נייד או מספר בבית, כתובת דואר אלקטרוני או קבוצה שבה ברצונך לכלול את איש הקשר.

4. אחרי מילוי המידע, אם תרצה להוסיף מידע נוסף, הקש על Add new (הוסף חדש).

5. אם תרצה להוסיף פרטים אחרים של איש הקשר, הקש על Add another field (הוסף שדה אחר).

6. בסיום הזנת הפרטים, הקש על ✓.

התאמה אישית של פרופיל איש קשר

ערוך את פרטי איש הקשר, הוסף תמונה או צלם תמונת כיסוי עבור פרופיל איש הקשר.

1. הפעל את אפליקציית אנשי הקשר ולאחר מכן בחר באיש הקשר אשר את פרטיו או את הפרופיל שלו תרצה לערוך או להתאים.

2. בצע את השינויים מדף הפרופיל של איש הקשר.

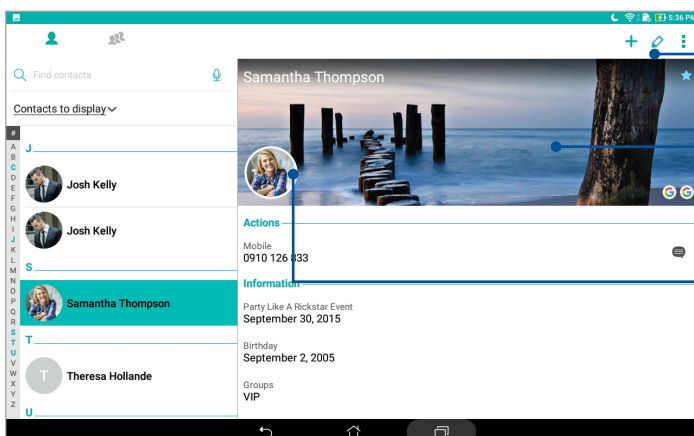

הקש לערכית פרטי איש הקשר

הקש כדי להוסיף את תמונת הפרופיל של איש הקשר מהגלריה או כדי לצלם תמונה



הקש כדי להוסיף את תמונת איש הקשר מהגלריה או כדי לצלם תמונה

הגדרת VIP

קבץ את אנשי הקשר שלך כ-VIP כדי לקבל הודעות על מועדים מיוחדים, ימי הולדת ואירועים חשובים קרובים אחרים. כמו כן, תקבל התרעות על הודעות או הודעות דואר אלקטרוני שלא נקראו מה-VIP שלך.

הגדר את ה-VIP ממסך הקבוצות

הגדרת ה-VIP ממסך הקבוצות:

1. הפעל את אפליקציית אנשי הקשר.
2. הקש  < VIP (אח"מ).
3. הקש על  ובחר את אנשי הקשר שתוצה לקבץ כאח"מ"ים. בסיום הקש על . איש או אנשי הקשר יתווספו לרשימת ה-VIP.

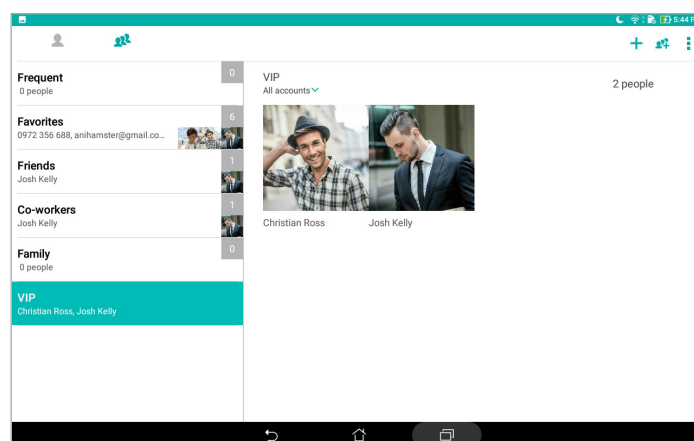

הוספת אירוע לאיש קשר

תוכל להוסיף אירוע לאיש קשר, כגון אירועים מיוחדים, ימי הולדת ואירועים חשובים נוספים.

1. הפעל את אפליקציית אנשי הקשר, הקש על איש הקשר שברצונך להוסיף לו פרטי אירוע, ולאחר מכן הקש על .

2. במסך הפרטים של איש הקשר, הקש על **Add another field** (הוסף שדה אחר) < **Events** (אירועים).

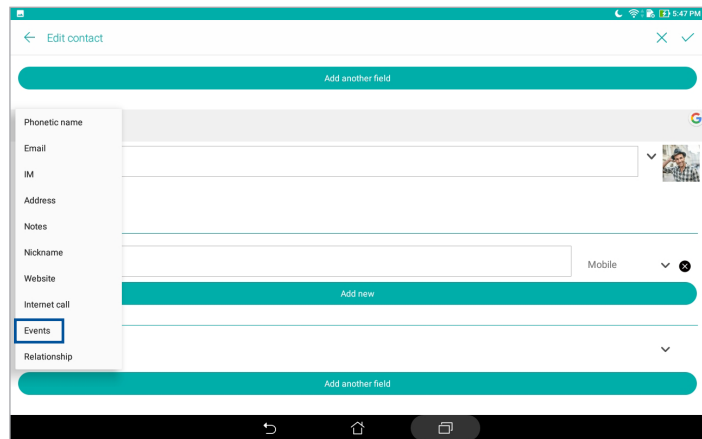

3. בחר בתאריך עבור האירוע ולאחר מכן הקש על **Set** (הגדר).

4. עם הסיום, הקש על .

סימון אנשי הקשר המועדפים

הגדר אנשי קשר שאליהם אתה מתקשר לעתים תכופות כמועדפים, כדי שתוכל לחייג אליהם במהירות מאפליקציית אנשי הקשר.

1. הפעל את אפליקציית אנשי הקשר.

2. הקש  < **Favorites** (מועדפים).

3. הקש על  ולאחר מכן סמן את תיבות אנשי הקשר שברצונך להוסיף למועדפים.

4. לאחר הסיום, הקש על **+**. כל אנשי הקשר שהוספת יופיעו במסך **Favorites** (מועדפים).

יבוא אנשי קשר

יבוא אנשי הקשר שלך והנתונים שלהם ממקור אחד של אנשי קשר למחשב הלוח של ASUS, לחשבון דואר אלקטרוני או לכרטיס micro SIM.

1. פתח את יישום אנשי הקשר ולאחר מכן הקש על  < **Manage contacts** (ניהול אנשי הקשר).
2. הקש **Import/Export** (ייבא/יצא) ולאחר מכן בחר מהיכן תרצה לייבא את אנשי הקשר שלך.
3. הקש כדי לבחור היכן תרצה לשמור את אנשי הקשר.
4. סמן כדי לבחור באנשי הקשר שברצונך לייבא. לסיום, הקש **Import** (יבא).

יצוא אנשי קשר

ייצא את אנשי הקשר שלך לכל אחד מחשבונות האחסון במחשב הלוח של ASUS.

1. פתח את יישום אנשי הקשר ולאחר מכן הקש על  < **Manage contacts** (ניהול אנשי הקשר).
2. הקש **Import/Export** (ייבא/יצא) ולאחר מכן בחר להיכן תרצה לייצא את אנשי הקשר שלך.
3. הקש כדי לבחור מהיכן תרצה לייבא את אנשי הקשר:
4. סמן את אנשי הקשר שברצונך לייצא ולבסוף הקש **Export** (יצא).



פעילות ברשתות חברתיות עם אנשי הקשר שלך

אם תשלב את חשבונות הרשת החברתית של אנשי הקשר, יהיה לך קל יותר להציג את הפרופיל שלהם, את החדשות ואת ההזנות החברתיות. הישאר מעודכן בפעילויות אנשי הקשר שלך בזמן אמת.

חשוב! לפני שתוכל לשלב חשבונות רשת חברתית של אנשי הקשר שלך, יהיה עליך לבצע כניסה אל חשבון הרשת החברתית ולסנכרן את ההגדרות שלה.



סנכרון חשבון הרשת החברתית שלך

סנכרן את חשבון הרשת החברתית שלך כדי להוסיף את חשבונות הרשת החברתית של אנשי הקשר שלך למחשב הלוח.

1. בצע אחת מהפעולות האלה כדי לפתוח את האפליקציה Settings (הגדרות):
 - הפעל את ההגדרות המהירות ולאחר מכן לחץ על .
 - הקש על  < הגדרות.
2. במסך Settings (הגדרות), הקש על חשבון הרשת החברתית שלך באזור **Accounts (חשבונות)**.
3. הקש על **Contacts (אנשי קשר)** כדי לסנכרן את החשבונות ברשתות החברתיות של אנשי הקשר.
4. הפעל את אפליקציית אנשי הקשר כדי להציג את רשימת אנשי הקשר.
5. כדי להציג רק אנשי קשר בעלי חשבון רשת חברתית, הקש על **Contacts to display (אנשי קשר להצגה)** ולאחר מכן בטל את הסימון של מקורות אנשי קשר אחרים והשאר את סימון שם הרשת החברתית.
6. לאחר הסיום, הקש על  או בכל מקום במסך.

קישור פרטי אנשי הקשר

כשמוסיפים חשבון ברשת חברתית או בשירות דוא"ל, הנתונים מחשבונות אלה מסונכרנים אוטומטית באפליקציה Contacts (אנשי קשר). במקרים מסוימים חלק מפרטי אנשי הקשר עשוי להופיע בכמה מקומות או תחת שמות או כינויים שונים באפליקציה. ניתן לקשר ידנית בין כל הפרטים ולאחד אותם תחת מקום או פרופיל אחד.

1. באפליקציית אנשי הקשר, הקש והחזק את איש הקשר שאת פרטיו ברצונך לקשר ולאחר מכן לחץ על **Link contact (קשר איש קשר)**.
2. הקש על  ובחר את כל הפרופילים של אנשי הקשר שברצונך לקשר לפרופיל אחד. לאחר מכן, הקש על .
3. כאשר תסיים, הקש על  ומעכשיו תוכל להציג ולאחזר את כל הפרטים של איש הקשר תחת פרופיל אחד.

שליחת הודעות

Messenger (אפליקציית הודעות)



אפליקציית ההודעות מאפשרת לך לשלוח, לענות במהירות או לענות מאוחר יותר להודעות חשובות מאנשי הקשר שלך בכל אחד מכרטיסי ה-SIM המותקנים במחשב הלוח של ASUS. תוכל גם לשלוח את שרשרי הדואר האלקטרוני שלך או שיחות למנויים אחרים כדי לעדכן אותם.

הערה: במידה ומותקנים מספר כרטיסי SIM, ייתכן שיהיה עליך לבחור בחשבון ה-SIM ממנו תשלח את ההודעה שלך לפני שליחתה.

הפעלת יישום המסרים

במסך הבית, הקש על  < Messenger.

שליחת הודעות



1. הפעל את יישום המסרים ולאחר מכן הקש .
2. בשדה **To (אל)**, הזן את המספר או את שם איש הקשר כדי לבחור איש קשר מהרשימה.
3. התחל לכתוב את ההודעה בשדה **Send message (שלח הודעה)**.
4. בסיום, הקש על  כדי לשלוח את ההודעה.

מענה להודעות

1. הקש על התראת הודעה ממסך הבית או ממסך הנעילה.
2. התחל לחבר את ההודעה בשדה **Type message (הזן הודעה)**.
3. בסיום, הקש על  כדי לשלוח את ההודעה.



חסימת הודעות

סוּם הודעות ספאם כגון הודעות מכירות או הודעות משולחים לא רצויים.

1. ב**Home screen (מסך הבית)**, הקש , ולאחר מכן הקש על שרשרי של השולח ממנו לא תרצה לקבל הודעות כלל.
2. הקש  < **People & options (אנשים ופעולות)**, ולאחר מכן הקש **Block (phone number) (סוּם מספר טלפון)**.
3. הקש **OK (אישור)** לאישור הפעולה.

העברת הודעה

תוכל להעביר הודעות למנויים אחרים.

1. במסך הבית של אפליקציית ההודעות הקש כדי לפתוח את שרשור ההודעות.
2. הקש והחזק כל אחת מההודעות שבשרשור, ולאחר מכן הקש  בראש המסך.
3. הקש  כדי לבחור באיש קשר אליו תרצה להעביר את ההודעה.
4. בסיום, הקש על  כדי לשלוח את ההודעה. במידה ומותקנים מספר כרטיסי SIM, בחר בחשבון ה-SIM ממנו תשלח את ההודעה שלך לפני שליחתה. השיחה תועבר כהודעת MMS (Multimedia Messaging Service).

הערות:

- ודא שאתה מנוי לשירות MMS אצל ספק הסלולר שלך.
- ודא שיש גישת נתונים במכשיר. במסך בית, הקש על  < הגדרות < More (עוד) < Cellular networks (רשתות סולריות) ולאחר מכן החלק את המתג של האפשרות Data enabled (רשת נתונים זמינה) למצב מופעל.
- ייתכן שתחויב בתעריפי העברת הודעות ונתונים סולריים כאשר תעביר שיחות למנויים נוספים.

אפשרויות נוספות להודעות

כשתפתח שרשור הודעות, תוכל להקיש  ולבחור בכל אחת מהאפשרויות שבהמשך.

הקש כדי להוסיף את המספר הזה לאפליקציית אנשי הקשר.	הוסף איש קשר
הקש כדי לקבוע את ההגדרות הכלליות של שרשור ההודעות.	People & options (אנשים ואפשרויות)
הקש והזן מילות מפתח בשדה חיפוש כדי לחפש בשיחה.	Search (חיפוש)
הקש כדי לגנוז את השיחה.	Archive (גניזה)
הקש כדי למחוק את השיחה.	Delete (מחק)
הקש על אפשרות זו כדי לקבל פרטים נוספים אודות יישום ההודעות וכדי לשלוח משוב במידה ותרצה לעשות זאת.	Help & feedback (עזרה ומשוב)

4

הרגעים היקרים

שמר רגעים

הפעלת אפליקציית המצלמה

צלם תמונות והקלט סרטונים באמצעות אפליקציית המצלמה של מחשב הלוח של ASUS. פתח את אפליקציית המצלמה באחת מהדרכים הבאות.

ממסך הנעילה

גרור את  כלפי מטה עד להפעלת המצלמה.

ממסך הבית

הקש על .

שימוש במקש עוצמת הקול

כאשר מחשב הלוח של ASUS במצב שינה, לחץ לחיצה כפולה על מקש עוצמת הקול כדי להעיר אותו וכדי להפעיל מיד את המצלמה.

הערה: לפני שימוש במקש עוצמת הקול להפעלת אפליקציית המצלמה, הפעל תכונה זו בנתיב הגדרות < Lock screen (מסך נעילה), ולאחר מכן החלק את המתג של האפשרות Instant camera (מצלמה מיידית) למצב מופעל.

מסך הבית של המצלמה

מצלמת מחשב הלוח של ASUS מצוידת בזיהוי סצנה אוטומטי ובייצוב אוטומטי של התמונה. המצלמה מספקת גם ייצוב וידאו אשר מונע רעידות במהלך הקלטה של סרטונים.

הקש על הסמלים כדי להתחיל להשתמש במצלמה וכדי לחקור את תכונות התמונה והווידאו של מחשב הלוח של ASUS.

מעבר בין המצלמה הקדמית לאחורית

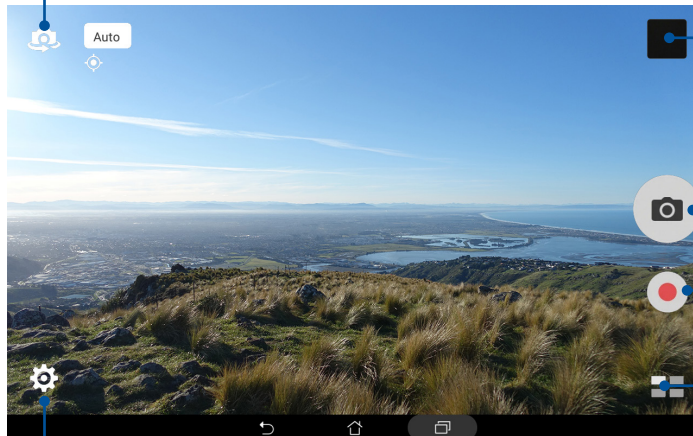

הצג את הגלריה

צלם תמונות



הקלט סרטונים

שימוש בהגדרות מתקדמות של המצלמה

כונן הגדרות

מיקומי תמונות



כדי להפעיל את תיוג המיקום, בצע את הפעולות הבאות:

1. הפעל את הגישה למיקום מהנתיב **Location (מיקום) < הגדרות < Location (מיקום)**.
2. ודא ששיתפת את המיקום באמצעות Google Map או Baidu.
3. ממסך הבית של יישום המצלמה, הקש על  <  והפעל את **Location services (שירותי המיקום)** לפני שתצלם תמונה.

הגדרות מצלמה

בצע את השלבים שבהמשך כדי לכוון את מראה התמונות שצילמת על ידי כווןן הגדרות המצלמה.



חשוב! תחילה, החל את ההגדרות לפני שתצלם תמונות.

1. ממסך הבית של יישום המצלמה, הקש על  < .
2. גלול כלפי מטה והגדר את האפשרויות הזמינות.

הגדרות וידאו

בצע את השלבים שבהמשך כדי לכוון את מראה הסרטונים שצילמת על ידי כווןן הגדרות המצלמה.



חשוב! תחילה, החל את ההגדרות לפני שתצלם תמונות.

1. ממסך הבית של יישום המצלמה, הקש על  < .
2. גלול כלפי מטה והגדר את האפשרויות הזמינות.

הגדרות אחרות

שינוי הגדרות מתקדמות כדי להתאים אישית את המצלמה.

חשוב! תחילה, החל את ההגדרות לפני שתצלם תמונות.

1. ממסך הבית של יישום המצלמה, הקש על  < .
2. גלול כלפי מטה והגדר את האפשרויות הזמינות.

תכונות מתקדמות של המצלמה

חקור דרכים חדשות שבעזרתן תוכל לצלם תמונות או סרטונים ולהפוך רגעים שצילמת לרגעים מיוחדים מאוד באמצעות תכונות המצלמה המתקדמות של מחשב הלוח של ASUS.

חשוב! תחילה, החל את ההגדרות לפני שתצלם תמונות. התכונות הזמינות עשויות להשתנות בהתאם לדגם או למצלמה הקדמית/האחורית.

HDR

בעזרת התכונה HDR (טווח דינמי רחב) ניתן לצלם תמונות מפורטות יותר בתנאי תאורה נמוכה וניגודיות גבוהה. מומלץ להשתמש ב-HDR כאשר אתה מצלם תמונות באתרים שבהם יש תאורה בהירה. הדבר יסייע באיזון צבעי התמונה.

צילום תמונות HDR

1. ממסך הבית של יישום המצלמה, הקש על  < **HDR**.

2. הקש על  לתחילת צילום תמונות HDR.

ייפוי

התחל להשתמשעע במהלך ולאחר צילום תמונות של בני משפחה ושל חברים, תוך שימוש בתכונת הייפוי של מחשב הלוח של ASUS. כאשר תכונה זו מופעלת, תוכל להוסיף שיפורי יופי בפני המצולם בזמן אמת לפני שתלחץ על לחצן הצילום.

צילום תמונות ייפוי

1. ממסך הבית של יישום המצלמה, הקש על  < **Beautification** (ייפוי).



2. הקש על  לכוונן הגדרות הייפוי להחלה על התמונה.

3. הקש על  לתחילת צילום התמונה.

הערה: גרור את  לאמצע המסך כדי לכוון את הספירה לאחור של הטיימר.

החלת ייפוי לתמונות

1. הקש על התמונה הממוזערת כדי לבחור את התמונה.



2. הקש על התמונה ועל  כדי לבחור את מאפיין הייפוי הרצוי ולאחר מכן הקש על  לשמירת התמונה.

לילה

צלם תמונות בתנאי תאורה טובים גם בלילה או בסביבה שבה האור חלש באמצעות התכונה Night (לילה) של מחשב הלוח של ASUS.

הערה: החזק את מחשב הלוח של ASUS בצורה יציבה לפני, תוך כדי ואחרי שהמכשיר מצלם את התמונה כדי למנוע תמונה מטושטשת.





צילום תמונות בלילה

1. ממסך הבית של יישום המצלמה, הקש על  **Night (לילה)**.
2. הקש על  לתחילת צילום תמונות לילה.

עומק שדה

צלם תמונות תקריב עם רקע רך באמצעות 'עומק שדה'. תכונה זו מתאימה תמונות תקריב של נושאים לקבלת תוצאה ברורה ודרמטית יותר.

צילום תמונות עומק שדה



1. ממסך הבית של יישום המצלמה, הקש על  **Depth of Field (עומק שדה)**.
2. הקש על  לתחילת צילום תמונות.
3. הקש על  או על  להגברה או הפחתה של טשטוש הרקע.
4. הקש על  כדי לשמור את התמונה.

אפקט



צלם תמונות עם אפקטים שונים כגון פיקסול, קריקטורה, וינטאג', לומו או אפקטים אחרים.

הערה: יש לבחור את האפקט לפני הצילום.

צילום תמונות עם אפקטים

1. ממסך הבית של יישום המצלמה, הקש על  < Effect (אפקט).
2. הקש על  ובחר אפקט להחלה על התמונה.
3. הקש על  לתחילת צילום תמונות.



החלת אפקטים לתמונות

1. הקש על התמונה הממוזערת כדי לבחור את התמונה.
2. הקש על התמונה ועל  כדי לבחור את האפקט הרצוי ולאחר מכן הקש על  לשמירת התמונה.

סלפי

השתמש במצלמה האחורית האיכותית בלי ללחוץ על לחצן הצילום. תוכל להורות למחשב הלוח של ASUS לזהות עד ארבע פנים באמצעות המצלמה האחורית, ולאחר מכן לצלם תמונה סלפי שלך או תמונה קבוצתית.

צילום תמונות סלפי

1. ממסך הבית של יישום המצלמה, הקש על  < Selfie (סלפי).
2. הקש  כדי לבחור כמה אנשים ייכללו בתמונה.
3. השתמש במצלמה האחורית כדי לזהות פנים והמתן עד שמחשב הלוח של ASUS יתחיל לצפצף ולספור לאחור עד לצילום התמונה.
4. הקש על  כדי לשמור את התמונה.

פנורמה סלפי

באמצעות התכונה 'סלפי פנורמה' תוכל לצלם תמונות סלפי מזוויות שונות. התמונות שמצלמות באמצעות התכונה הזו יחוברו אוטומטית ביחד.

צילום תמונות סלפי פנורמה

1. ממסך הבית של אפליקציית המצלמה, עבור למצלמה הקדמית והקש על  Selfie Panorama (סלפי פנורמה).

2. הקש על  והזז את מחשב הלוח של ASUS שמאלה או ימינה כדי לצלם את התמונה.

הערה: תוך כדי הזזת מחשב הלוח של ASUS לצדדים וצילום התמונה, ציר זמן עם תמונות ממוזערות יופיע במסך.

3. הקש על  בסיום.

הנפשת GIF

צור תמונות GIF (Graphics Interchange Format) היישר מהמצלמה של מחשב הלוח של ASUS תוך שימוש בתכונה GIF animation (הנפשת GIF).

צילום תמונות בהנפשת GIF

1. ממסך הבית של יישום המצלמה, הקש על  GIF animation (הנפשת GIF).

2. לחץ לחיצה ממושכת על  כדי לצלם פרץ תמונות לאנימצית GIF.



3. בצע את הכוונונים הרצויים בהגדרות של אנימצית GIF.

4. לסיום, הקש על .

פנורמה

צלם תמונות מזוויות שונות באמצעות האפשרות Panorama (פנורמה). תמונות שצולמו מזווית רחבה תחברנה יחדיו באופן אוטומטי באמצעות תכונה זו.

צילום תמונות פנורמיות

1. ממסך הבית של יישום המצלמה, הקש על  < **Panorama** (פנורמה).
2. הקש על  ולאחר מכן הזז את מחשב הלוח של ASUS ימינה או שמאלה לצילום הנוף.









הערה: כשאתה מסיט את מחשב הלוח של ASUS בעת הצילום, סדרה של תמונות ממוזערות תוצג בחלק התחתון של המסך תוך כדי צילום.

3. לסיום, הקש על .

מיניאטורה

דימוי אפקט ההטיה וההסטה (tilt-shift) של עדשות DSLR באמצעות התכונה 'מיניאטורה'. באמצעות תכונה זו תוכל להתמקד על אזורים ספציפיים בתמונה ולהוסיף אפקט בוקה לתמונות וסרטונים באמצעות מחשב לוח של ASUS.

צילום תמונות מיניאטוריות

1. ממסך הבית של יישום המצלמה, הקש על  < **Miniature** (מיניאטורה).
2. הקש על  או על  כדי לבחור את אזור המיקוד ולאחר מכן השתמש בשתי אצבעות כדי להתאים את הגודל והמיקום של אזור המיקוד.
3. הקש על  או על  להגברה או הפחתה של טשטוש הרקע. הקש על  או על  להגברה או הנמכה של הרוויה.
4. הקש על  לתחילת צילום מיניאטורות.

חזרה בזמן

לאחר בחירה באפשרות **Time Rewind (חזרה בזמן)**, הצמצם יתחיל לצלם תמונות שתי שניות לפני ואחרי שתלחץ עליו. כתוצאה מכך, תקבל סדרה של תמונות שמהן תוכל לבחור בטובה ביותר שאותה תשמור בגלריה.

צילום תמונות חזרה בזמן

1. ממסך הבית של יישום המצלמה, הקש על  **Time Rewind (חזרה בזמן)**.

2. הקש על  לתחילת צילום תמונות.

3. התצוגה של החזרה בזמן תהיה בראש התמונה שצילמת. סובב את הלחצן במציג כדי לסייר בתמונות שצילמת זה עתה.

הערה: הקש על **Best (הטובה ביותר)** כדי להציג את התמונה הטובה ביותר המוצעת בקו הזמן.

4. לסיום, הקש על .

הסרה חכמה

סלק פרטים לא רצויים באופן מידי לאחר צילום התמונה, באמצעות התכונה **Smart Remove (הסרה חכמה)**.

צילום תמונות עם הסרה חכמה

1. ממסך הבית של יישום המצלמה, הקש על  **Smart Remove (הסרה חכמה)**.

2. הקש על  לצילום תמונות שניתן לערוך באמצעות 'הסרה חכמה'.



3. בתמונה שצילמת, הקש על הקו שמסביב לאובייקט שנע שזוהה כדי למחוק.

4. הקש על  כדי לשמור את התמונה.

כל החיוכים

צלם את החיוך המושלם או את הבעת הפנים המוזרה ביותר מבין מגוון של תמונות בעזרת התכונה All Smiles (כל החיוכים). בעזרת תכונה זו תצלם חמש תמונות עוקבות לאחר לחיצה על לחצן הצמצם, ויתבצע זיהוי אוטומטי של פנים בתמונה לשם השוואה.



צילום תמונות רק עם חיוכים

1. ממסך הבית של יישום המצלמה, הקש על  < **All smiles** (כל החיוכים).
2. הקש על  לצילום תמונות שניתן לערוך באמצעות 'כל החיוכים'.
3. גע בפניו של האובייקט ולאחר מכן בחר את הבעת הפנים הטובה ביותר שלו.
4. החלק מהחלק העליון כלפי מטה ולאחר מכן הקש על  לשמירת התמונה.

הילוך איטי

התכונה 'הילוך איטי' מאפשרת לצלם סרטונים בהילוך איטי.



צילום סרטונים בהילוך איטי

1. ממסך הבית של יישום המצלמה, הקש על  < **Slow motion** (הילוך איטי).
2. הקש על  כדי להתחיל לצלם סרטונים בהילוך איטי.

צילום דולג

תכונת הצילום הדולג של מחשב הלוח של ASUS מאפשרת לצלם תמונות סטילס להצגה אוטומטית של צילום דולג. בפועל, ייראה כאילו אירועים נעים במהירות כאשר למעשה הם התרחשו וצולמו במרווחי זמן ארוכים.

הקלטת סרטונים בצילום דולג

1. במסך הבית של אפליקציית המצלמה, הקש על  < **Time lapse** (צילום דולג).
2. הקש על  ולאחר מכן בחר מרווח לצילום דולג.
3. הקש  כדי להתחיל לצלם סרטונים בצילום דולג.

שימוש בגלריה

צפה בתמונות והפעל סרטונים במחשב הלוח של ASUS באפליקציית הגלריה. באפליקציה זו תוכל גם לערוך, לשתף או למחוק את התמונות והסרטונים השמורים במחשב הלוח של ASUS. מהגלריה ניתן להציג תמונות במצגת או להקיש עליהן כדי להציג את התמונה או קובץ הווידאו הנבחרים.

להפעלת הגלריה, הקש על  Gallery (גלריה).

הצגת קבצים מהרשת החברתית או מאחסון בענן

כברירת מחדל, הגלריה מציגה את כל הקבצים שבמחשב הלוח של ASUS על פי תיקיות האלבום שלהן. להצגת קבצים ממקומות נוספים שאליהם מחשב הלוח של ASUS יכול לגשת:

1. במסך הבית של אפליקציית הגלריה הקש על .

2. הקש על אחד מהמקורות הבאים כדי להציג את קובצי המדיה שבו.

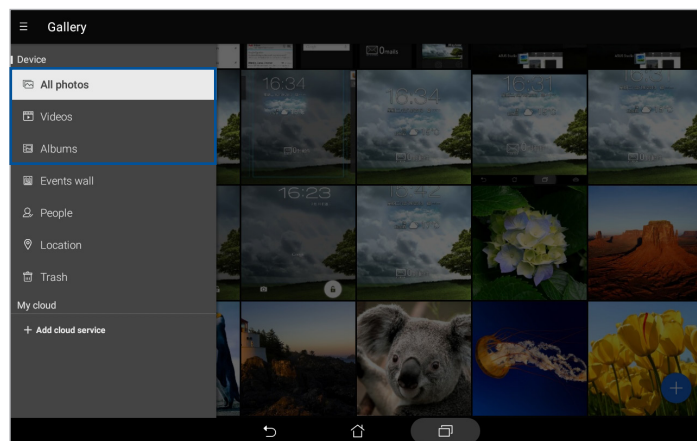

הערות:

- תוכל להוריד תמונות אל מחשב הלוח שלך ASUS מחשבון ענן, ולהשתמש בהן כטפט או כתמונת שער לאיש קשר.
- למידע נוסף על הוספה של תמונות שער לאנשי הקשר, עיין בחלק [התאמת פרופיל איש הקשר](#).
- למידע נוסף על שימוש בתמונות כטפטים, עיין בחלק [טפטים](#).

חשוב! כדי להציג תמונות וסרטונים שנמצאים במיקום **My cloud (הענן שלי)** צריך חיבור לאינטרנט.

הצגת מיקום התמונה

הפעל את הגישה למיקום במחשב הלוח של ASUS והוסף את פרטי המיקום לתמונות. פרטי מיקום התמונה כוללים את האזור שבו התמונות צולמו וכן מפה של המיקום באמצעות Google Map או Baidu (בסין בלבד).



להצגת פרטי תמונה:

1. הפעל את אפליקציית הגלריה ובחר בתמונה שאת פרטיה תרצה להציג.

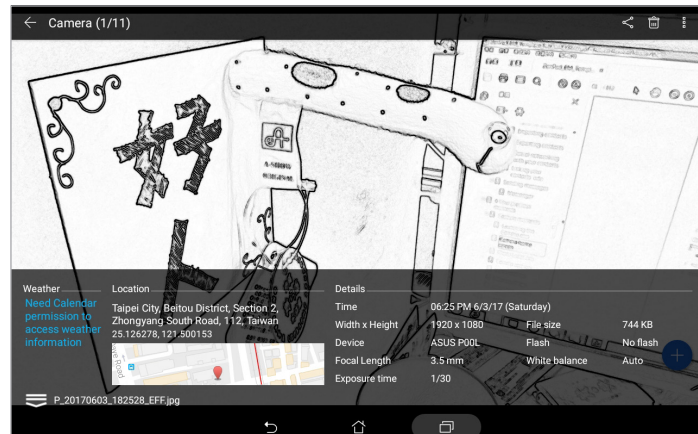

2. הקש על התמונה ולאחר מכן הקש על .



שיתוף קבצים מהגלריה



1. במסך הבית של אפליקציית הגלריה, הקש על התיקייה שבה נמצאים הקבצים שתוצה לשתף.
2. לאחר שפתחת את התיקייה, הקש על  כדי להפעיל את בחירת הקבצים.
3. הקש על הקבצים שברצונך לשתף. כעת יוצג סימון על התמונה הנבחרת.
4. הקש על  ולאחר מכן בחר מהרשימה את המיקום שבו תוצה לשתף את התמונות.

מחיקת קבצים מהגלריה

1. במסך הבית של אפליקציית הגלריה, הקש על התיקייה שבה נמצאים הקבצים שתוצה למחוק.
2. לאחר שפתחת את התיקייה, הקש על  כדי להפעיל את בחירת הקבצים.
3. הקש על הקבצים שברצונך למחוק. כעת יוצג סימון על התמונה הנבחרת.
4. הקש על  .

עריכת תמונות

אפליקציית הגלריה כוללת גם כלים משלה לעריכת תמונות, שבהם תוכל להשתמש כדי לשפר את התמונות ששמרת במחשב הלוח של ASUS.

1. במסך הבית של אפליקציית הגלריה, הקש על התיקייה שבה נמצאים הקבצים.
2. לאחר שפתחת את התיקייה, הקש על התמונה אותה תוצה לערוך.
3. לאחר שהתמונה נפתחה, הקש עליה פעם נוספת כדי להציג את הפונקציות הרלוונטיות.
4. הקש  כדי לפתוח את סרגל הכלים של עריכת התמונה.
5. הקש על כל אחד מהסמלים שבסרגל העריכה כדי להחיל את השינויים על התמונה.
6. הקש על  כדי לשמור את התמונה.

הגדלה/הקטנה של תמונות ממוזערות או של תמונות

ממסך הגלריה או בתמונה הנבחרת, פרוש את האצבעות על גבי מסך המגע כדי להגדיל וקרוב אותן זו לזו כדי להקטין.

שימוש ב-MiniMovie

הפוך תמונות למצגת שקופיות יצירתית באמצעות התכונה MiniMovie בגלריה. MiniMovie מכיל ערכת נושא של מצגות שקופיות שניתן להחיל מיד על תמונות שנבחרו.

ליצירת MiniMovie מתיקיית התמונות:

1. במסך הבית של אפליקציית הגלריה הקש על **Albums (אלבומים)**.

2. לחץ על תיקיית התמונות ולאחר מכן הקש על **Auto MiniMovie**.

3. בחר את ערכת הנושא הרצויה של MiniMovie עבור מצגת התמונות.

The screenshot shows the MiniMovie creation interface. At the top, there's a 'Preview' window showing a video of a child blowing bubbles. Below it is a timeline with a play button, a progress bar, and a stop button. Under the timeline are four circular icons: a mail icon, a music icon, a text icon, and a share icon. Below these icons are several theme cards: 'Get more...', 'Red theme', 'Kids', 'Romance', 'Leisure', and 'Life'. Blue lines connect various UI elements to text annotations on the right.

- הקש כדי להוסיף תמונות או להסיר את התמונות שנבחרו
- הקש כאן כדי לשמור או לשתף את המצגת
- הקש כאן כדי לאפס לברירת המחדל
- הקש כאן כדי לערוך את הכתוביות ואת התאריך בערכת הנושא שהוחלה
- הקש כאן כדי לעצב את הסרטון באופן חופשי באמצעות הגדרות מתקדמות
- הקש כאן כדי לשנות את מוזיקת הרקע
- הקש כאן כדי לשנות את סדר התמונות ונקודת המיקוד או להחליף תמונה כלשהי בערכת הנושא שהוחלה
- הקש על אחת מערכות הנושא הללו כדי לצפות בתצוגה מוקדמת
- הקש כאן כדי להחיל ערכת נושא מעורבת
- הקש שוב כדי להתאים אישית את ההגדרות
- הקש כאן כדי לקבל את ערכות הנושא החדשות ביותר

4. לאחר שבחרת ערכת נושא, הקש על **→** כדי לשמור או לשתף את המצגת.

ליצירת MiniMovie מתמונות שנבחרו:

1. במסך הבית של אפליקציית הגלריה, הקש על  < All photos (כל התמונות).
2. הקש על  להפעלת הבחירה.
3. לאחר בחירת התמונות, הקש על **MiniMovie**.
4. בחר את ערכת הנושא הרצויה של MiniMovie עבור מצגת התמונות.
5. לאחר שבחרת ערכת נושא, הקש על → כדי לשמור או לשתף את המצגת. ניתן לגשת למצגות השמורות דרך **ASUS < File Manager (מנהל הקבצים) < Videos (סרטונים) < MiniMovie**.

5

לעבוד קשה וליהנות יותר

שימוש באזניות

עשה דברים נוספים ללא הגבלה במהלך שיחה או האזן בהנאה למוזיקה החביבה עליך באמצעות אזניות.

חיבור לשקע שמע

חבר אזניות עם תקע 3.5 מ"מ ליציאת השמע של המכשיר.

אזהרה!

- אל תכניס עצמים אחרים ליציאת השמע.
- אל תחבר כבל חשמל ליציאת השמע.
- האזנה בעוצמה גבוהה במשך זמן רב עלולה לפגוע בשמיעה.

הערות:

- מומלץ להשתמש אך ורק באזניות תואמות או באזניות המצורפות למכשיר.
- ניתוק כבל השמע תוך כדי האזנה למוזיקה יגרום להשהיה אוטומטית של הנגינה.
- ניתוק כבל השמע תוך כדי צפייה בסרטון יגרום להשהיה אוטומטית של הסרטון.

דוא"ל

הגדרת חשבון Gmail

הגדר את חשבון Gmail כדי להתחבר לשירותים ואפליקציות הקשורים ל-Google כמו גם כדי לקבל, לשלוח ולדפדף בהודעות דוא"ל במחשב הלוח של ASUS.

1. במסך הבית, הקש על **Add an email address < Gmail < Google** (הוסף כתובת דוא"ל).

2. בחר **Google**.



3. הקלד את כתובת הדוא"ל והסימה לחשבון Gmail שלך והקש על **Accept** (קבל).

הערות: כשתתחבר, יהיה עליך להמתין כשהמכשיר יוצר קשר עם שרתי Google לצורך הגדרת החשבון.

עשה זאת מאוחר יותר

הוספת מטלות

צור מטלות חשובות וארגן את הפעילות החברתית או את העבודה שלך בחיים המקצועיים או הפרטיים.

1. במסך הבית, הקש על **ASUS < Do It Later** (עשה זאת מאוחר יותר).
2. הקש על **+** ולאחר מכן בחר באפשרות  או .
3. בחר איש קשר שתשלח אליו הודעה מאוחר יותר, או מלא את המידע הדרוש להוספת משימה.
4. לסיום, הקש על **Done** (סיום).

הקצאת עדיפות למטלות

קבע את רמת החשיבות של המטלות שלך כדי שתוכל לתת להן עדיפות ולפעול בהתאם.

1. במסך הבית, הקש על **ASUS < Do It Later** (עשה זאת מאוחר יותר).
2. הקש על המטלה שתרצה לקבוע כעדיפות עליונה.
3. בשדה **Importance** (חשיבות) שבמסך המטלות, לחץ על **High** (גבוהה).
4. לסיום, הקש על **Done** (סיום).

הערה: מטלות בעדיפות גבוהה מסומנות בתור **!** ברשימה של Do It Later. בדרך זו תוכל לקבוע במהירות אילו מטלות זקוקות לפעולה מידית.

מחיקת מטלות

תוכל למחוק כל מטלה שהושלמה, שזמנה עבר או שאינה נדרשת מהאפליקציה Do It Later.

1. במסך הבית, הקש על **ASUS < Do It Later** (עשה זאת מאוחר יותר).
2. הקש על המטלה שברצונך להסיר מהרשימה ולאחר מכן הקש על .

SuperNote

הפוך את רישום הפתקים לפעילות מהנה ויצירתית באמצעות SuperNote. בעזרת אפליקציה אינטואיטיבית זו תוכל ליצור פתקים המאורגנים לפי חוברת, על ידי כתיבה או ציור ישירות על מסך המגע. כשאתה יוצר פתקים, תוכל להוסיף גם קובצי מולטימדיה מאפליקציות אחרות ולשתף אותם באמצעות רשתות חברתיות או חשבון הענן שלך.

יצירת חוברת

ליצירת קבצים חדשים ב-SuperNote, בצע את הפעולות הבאות:

1. במסך הבית, הקש **ASUS < SuperNote**, ולאחר מכן הקש .
2. בחר תבנית והתחל לכתוב את הפתקים שלך.

הקש לבחירת מצב קלט

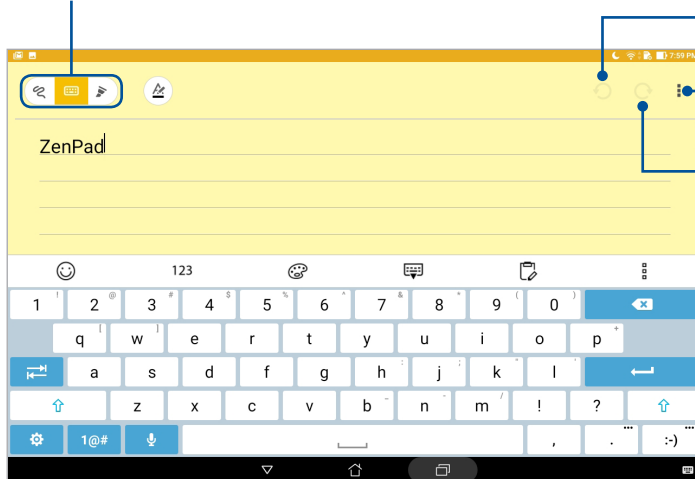

הקש כדי לבטל את השינויים שביצעת

הקש כדי לשנות את הגדרות החוברת

הקש כדי לבצע מחדש את השינויים שביצעת

משמעות הסמלים

כתלות במצב הקלט הנבחר, הסמלים האלה יוצגו כאשר תכתוב פתקים ב-SuperNote.

	בחר במצב זה אם תרצה להשתמש במקלדת המסך כדי להזין פתקים.
	בחר במצב כתיבה זה אם תרצה לשרבט או לכתוב את הפתקים שלך.
	בחר במצב ציור זה אם תרצה ליצור ציורים או שרבוטים.
	במצב כתיבה או הקלדה, הקש על הסמל הזה כדי לבחור את גודל וצבע הטקסט.
	במצב ציור, הקש על סמל זה כדי לבחור בכלי הציור בו תרצה להשתמש, ובצבע או בגודל המברשת.
	במצב ציור, הקש על סמל זה כדי למחוק תוכן מהפתקים שלך.
	הקש על סמל זה כדי לצלם תמונות או קטעי וידאו, כדי להקליט שמע, כדי להוסיף חותמת זמן לפתקים ועוד.
	הקש על סמל זה כדי להוסיף דף חדש לחוברת שלך.

שיתוף חוברת בענן

תוכל לשתף את החוברת שלך בענן על ידי ביצוע הפעולות הבאות:

1. במסך הבית של Supernote, הקש והחזק את החוברת שברצונך לשתף.
2. במסך המוקפץ, הקש על **Enable cloud sync** (אפשר סנכרון עם הענן).
3. הזן את שם המשתמש ואת סיסמת חשבון ASUS WebStorage שברשותך כדי להמשיך בסנכרון החוברת לענן.
4. לאחר שהחוברת סונכרנה בהצלחה עם הענן, יוצג סמל הענן בראש החוברת המשותפת.

שיתוף פתק

מלבד המחברת, תוכל גם לשתף פתקים בודדים מ-SuperNote ביישומים שונים או בחשבון שלך בענן. לשם כך:



1. פתח את החוברת שמכילה את הפתק הרצוי.
2. הקש והחזק את הפתק שברצונך לשתף.
3. במסך המוקפץ, הקש **Share (שתף)** ולאחר מכן בחר בסוג תבנית הקובץ שברצונך לשתף.
4. במסך הבא, בחר ביישום או בחשבון בענן שבו תרצה לשתף את הפתק.
5. פעל לפי ההוראות הבאות כדי להשלים את שיתוף הפתק הנבחר.

מנהל הקבצים

בעזרת מנהל הקבצים תוכל לאתר ולנהל בקלות את הנתונים בנמצאים בזיכרון הפנימי של מחשב הלוח של ASUS וכן בהתקני האחסון החיצוניים אשר מחוברים אליו.



גישה אל הזיכרון הפנימי

לגישה אל הזיכרון הפנימי:

1. הקש על  < **File Manager (מנהל הקבצים)**.
2. הקש על  < **Internal storage (זיכרון פנימי)** כדי להציג את התוכן של מחשב הלוח של ASUS.

גישה להתקן אחסון חיצוני



לגישה להתקן אחסון חיצוני:

1. הכנס כרטיס microSD למחשב הלוח של ASUS.
2. הקש על  < **File Manager (מנהל הקבצים)**.
3. הקש על  < **MicroSD** כדי להציג את התוכן של כרטיס ה-microSD.

גישה אל אמצעי אחסון בענן

חשוב! ודא שהרשת האלחוטית או הרשת הסלולרית (בדגמים נבחרים) מופעלת במחשב הלוח של ASUS. למידע נוסף, עיין בחלק [להיות מחובר](#).

לגישה אל קבצים השמורים בחשבונות הענן שלך:

1. הקש על  < **File Manager (מנהל הקבצים)**.
2. הקש על  < ולאחר מכן הקש על מיקום אחסון בענן תחת **Cloud Storage (אחסון בענן)**.

הענן

גבה את הנתונים שלך, סנכרן קבצים בין התקנים שונים, ושתף קבצים באופן מאובטח ופרטי באמצעות חשבון ענן כגון ASUS WebStorage, Drive, OneDrive ו-Dropbox.

WebStorage

הירשם או התחבר אל WebStorage וקבל מקום אחסון בענן ללא תשלום. העלה תמונות חדשות באופן אוטומטי לשיתוף מידי, סנכרן קבצים בין התקנים שונים, או שתף קבצים באמצעות חשבון WebStorage.

חשוב! ודא שהרשת האלחוטית או הרשת הסלולרית (בדגמים נבחרים) מופעלת במחשב הלוח של ASUS. למידע נוסף, עיין בחלק [להיות מחובר](#).

ZenUI FAQ

חפש תשובות לשאלות נפוצות או תקשר ישירות עם משתמשי Zen UI אחרים בחיפוש ושיתוף של פתרונות בנוגע לאפליקציות ZenUI.

כדי לגשת לשאלות הנפוצות בנושא ZenUI:

1. הקש על  < ZenUI FAQ.
2. הקש על ZenUI FAQs ובחר את היישום שעבורו תרצה לקבל עזרה.

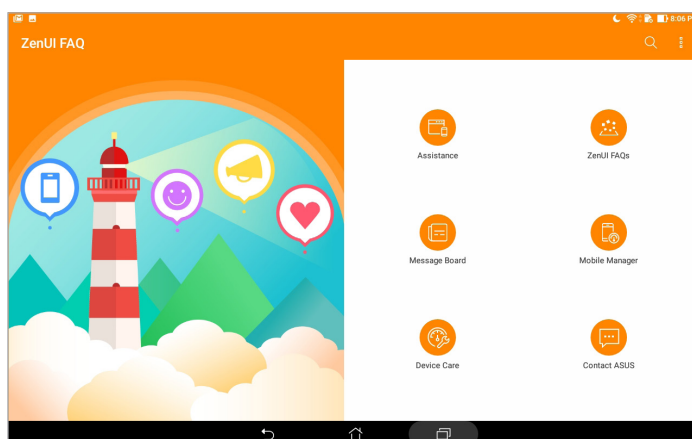

6

להיות מחובר

Wi-Fi

טכנולוגיית הרשת האלחוטית של מחשב הלוח של ASUS תחבר אותך אל העולם האלחוטי. עדכן את חשבונות המדיה החברתית שלך, גלוש באינטרנט או החלף נתונים והודעות באמצעות תקשורת אלחוטית, הכל ממחשב הלוח של ASUS.

הפעלת הרשת האלחוטית

1. פתח את מסך ההגדרות באמצעות אחת מהפעולות הבאות:

- הפעל את ההגדרות המהירות ולאחר מכן לחץ על  .
- הקש על  < הגדרות.

2. החלק את מתג ה-Wi-Fi ימינה כדי להפעיל את משדר הרשת האלחוטי.

הערה: תוכל לאפשר את הרשת אלחוטית גם מהמסך Quick Settings (הגדרות מהירות). עיין בפרק [הגדרות מהירות](#) בנוגע להפעלת מסך ההגדרות המהירות.

התחברות אל רשת אלחוטית

1. במסך ההגדרות, הקש על **Wi-Fi** כדי להציג את כל הרשתות האלחוטיות שזוהו.

2. הקש על שם של רשת כדי להתחבר אליה. אם תרצה להתחבר לרשת מאובטחת, ייתכן שתבקש להזין סיסמה או הרשאות אבטחה אחרות.

הערות:

- מחשב הלוח של ASUS יבצע חיבור חוזר באופן אוטומטי אל רשתות שחוברו בעבר.
 - כבה את התכונה Wi-Fi כאשר אינך משתמש בה על מנת לחסוך בסוללה.
-

השבתת הרשת האלחוטית

1. פתח את מסך ההגדרות באמצעות אחת מהפעולות הבאות:

- הפעל את ההגדרות המהירות ולאחר מכן לחץ על .
- הקש על  < הגדרות.

2. החלק את מתג ה-Wi-Fi שמאלה כדי לכבות את משדר הרשת האלחוטית.



הערה: תוכל לנטרל את הרשת אלחוטית גם מהמסך Quick Settings (הגדרות מהירות). עיין בפרק [הגדרות מהירות](#) בנוגע להפעלת מסך ההגדרות המהירות.

Bluetooth

השתמש בתכונת ה-Bluetooth של מחשב הלוח של ASUS כדי לשלוח ולקבל קבצים וכדי להזרים קובצי מולטימדיה למכשירים חכמים נוספים על פני מרחקים קצרים. באמצעות Bluetooth תוכל לשתף את קובצי המדיה שלך עם ההתקנים החכמים של החברים, לשלוח נתונים להדפסה במדפסת Bluetooth או להשמיע קובצי מוזיקה באמצעות רמקול Bluetooth.

הפעלת Bluetooth

1. בצע אחת מהפעולות האלה כדי לפתוח את המסך Settings (הגדרות):

- הפעל את ההגדרות המהירות ולאחר מכן לחץ על .
- הקש על  < הגדרות.

2. החלק את מתג ה-Bluetooth ימינה כדי להפעיל את ה-Bluetooth.

הערה: ניתן להפעיל את ה-Bluetooth גם מהמסך Quick Settings (הגדרות מהירות). עיין בפרק [הגדרות מהירות](#) בנוגע להפעלת מסך ההגדרות המהירות.

צימוד מחשב הלוח של ASUS להתקן Bluetooth

לפני שתוכל להשתמש ב-Bluetooth, עליך לבצע צימוד עם התקן ה-Bluetooth האחר. מחשב הלוח של ASUS ישמור אוטומטית את פרטי הצימוד של התקן ה-Bluetooth.

1. הפעל את פונקציית ה-Bluetooth במחשב הלוח של ASUS כדי שהוא יהיה גלוי למכשירים אחרים עם Bluetooth.
2. במסך ההגדרות, הקש על **Bluetooth** כדי להציג את כל ההתקנים המצומדים.

חשוב! אם המכשיר שאליו תרצה להתחבר אינו מופיע ברשימת המכשירים, ודא שהתכונה Bluetooth הופעלה בו.

3. ברשימת כל ההתקנים הזמינים, הקש על התקן ה-Bluetooth שאתו ברצונך לבצע את הצימוד.
4. ודא שאותו קוד ההתאמה מופיע בשני המכשירים והקש על **Pair (התאם)**.

הערה: כבה את Bluetooth כאשר אינך משתמש בו על מנת לחסוך בסוללה.

ביטול הצימוד של מחשב הלוח של ASUS עם התקן Bluetooth

1. במסך ההגדרות, הקש על **Bluetooth** כדי להציג את כל ההתקנים המוצמדים.
2. ברשימת המכשירים שהותאמו, הקש על  במכשיר שאיתו תרצה לבטל את ההתאמה באמצעות Bluetooth ולאחר מכן הקש על **Forget (שכח)**.

מצב טיסה

ההגדרה מצב טיסה משביתה את התקשורת האלחוטיית ומאפשרת לך להשתמש במחשב הלוח של ASUS בבטחה בזמן טיסה.

הפעלת מצב טיסה

1. פתח את מסך ההגדרות באמצעות אחת מהפעולות הבאות:

- הפעל את ההגדרות המהירות ולאחר מכן לחץ על .
- הקש על  < הגדרות.

2. הקש על **More (עוד)** והחלק את המתג של מצב הטיסה ימינה כדי להפעיל את מצב הטיסה.

הערה: תוכל להפעיל את מצב הטיסה גם מהמסך Quick Settings (הגדרות מהירות). עיין בפרק [הגדרות מהירות](#) בנוגע להפעלת מסך ההגדרות המהירות.

השבת מצב טיסה

1. פתח את מסך ההגדרות באמצעות אחת מהפעולות הבאות:

- הפעל את ההגדרות המהירות ולאחר מכן לחץ על .
- הקש על  < הגדרות.

2. הקש על **More (עוד)** והחלק את המתג של מצב הטיסה שמאלה כדי להשבית.

הערה: תוכל להשבית את מצב הטיסה גם מהמסך Quick Settings (הגדרות מהירות). עיין בפרק [הגדרות מהירות](#) בנוגע להפעלת מסך ההגדרות המהירות.

Tethering (שיתוף אינטרנט)

במידה ולא קיים שירות רשת אלחוטיית, תוכל להשתמש במחשב הלוח שברשותך כמודם או להפוך אותו לנקודת התחברות אלחוטיית (Wi-Fi hotspot) כדי לאפשר גישה לאינטרנט במחשב הנישא, במחשב לוח אחר ובהתקנים ניידים אחרים.

חשוב! רוב ספקי הסלולר מחייבים רכישה של חבילת נתונים לצורך השימוש בשיתוף אינטרנט. לקבלת פרטים אודות זמינות חבילה זו, צור קשר עם ספק השירות הסלולרי שלך.

הערות:

- הגישה לאינטרנט באמצעות שיתוף אינטרנט עשויה להיות אטית יותר לעומת חיבור אלחוטי או סלולרי רגיל.
 - ניתן לחבר כמות מוגבלת של התקנים ניידים אל מחשב הלוח לצורך הגישה לאינטרנט.
 - כבה את שיתוף האינטרנט כאשר אינך משתמש בו על מנת לחסוך בסוללה.
-

קישוריות באמצעות USB

הפעל את הקישוריות באמצעות USB במחשב הלוח של ASUS כדי לשתף את החיבור לאינטרנט עם מכשירים אחרים.

1. חבר את מחשב הלוח של ASUS למחשב אחר באמצעות כבל USB.
2. כאשר ההודעה **Use USB for file transfer (השתמש ב-USB להעברת קבצים)** מוצגת, הקש על **Yes (כן)**.
3. בצע אחת מהפעולות האלה כדי לפתוח את המסך Settings (הגדרות):
 - הפעל את ההגדרות המהירות ולאחר מכן לחץ על .
 - הקש על  < הגדרות.
4. במסך Settings (הגדרות), הקש על **More (עוד)** < **Tethering & portable hotspot (קישוריות ואינטרנט נייד)**, והחלק את המתג של האפשרות **USB tethering (קישוריות באמצעות USB)** למצב מופעל.

נקודת גישה לאינטרנט אלחוטי

הפוך את מחשב הלוח של ASUS לנקודת גישה אלחוטית כדי לקשר מכשירים נוספים.

1. בצע אחת מהפעולות האלה כדי לפתוח את המסך Settings (הגדרות):
 - הפעל את ההגדרות המהירות ולאחר מכן לחץ על .
 - הקש על  < הגדרות.
2. הקש על **More (עוד)** < **Tethering & portable hotspot (קישוריות ואינטרנט נייד)** < **Set up < Wi-Fi hotspot (הגדר נקודת גישה אלחוטית)**.
3. הקצה שם SSID או שם רשת ייחודי, וכן סיסמה חזקה בת 8 סימנים עבור נקודת הגישה שתיצור. לאחר הסיום, הקש על **Save (שמור)**.
4. במסך **Tethering & portable hotspot (קישוריות ואינטרנט נייד)**, הקש על **Portable Wi-Fi hotspot (נקודת גישה ניידת ל-Wi-Fi)** כדי להפעיל את נקודת הגישה ל-Wi-Fi במחשב הלוח של ASUS.

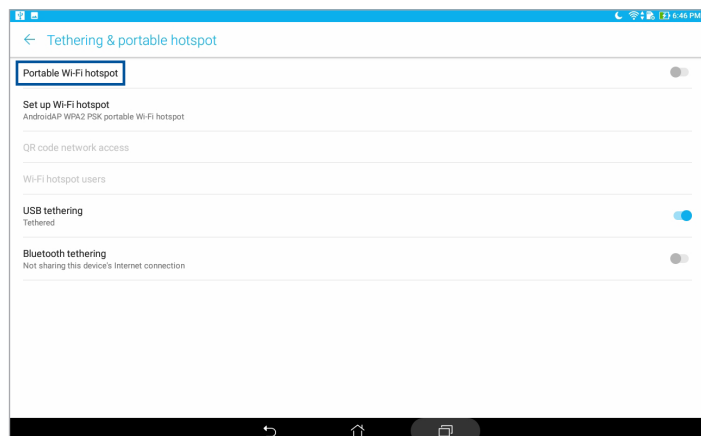

5. חבר התקנים נוספים אל נקודת הגישה של מחשב הלוח באותה הדרך בה אתה מתחבר אל רשת אלחוטית רגילה.

Bluetooth Tethering

הפעל את הקישוריות באמצעות Bluetooth במחשב הלוח של ASUS כדי לשתף את החיבור לאינטרנט עם מכשירים אחרים.

1. אפשר תקשורת Bluetooth במחשב הלוח שלך ובהתקן השני.

2. בצע צימוד בשני ההתקנים.

הערה: למידע נוסף, עיין בחלק [התאמה בין מחשב הלוח של ASUS למכשיר עם משדר Bluetooth](#).

3. במסך הגדרות, הקש על **More** (עוד) < **Tethering & portable hotspot** (קישוריות ואינטרנט נייד), והחלק את המתג של האפשרות **Bluetooth tethering** (קישוריות באמצעות Bluetooth) למצב מופעל.

PlayTo

האפליקציה PlayTo מאפשרת לך להזרים את מסך מחשב הלוח של ASUS לצג התומך בהזרמה. כך תוכל להשתמש בצג חיצוני בתור מסך נוסף או כפול של מחשב הלוח של ASUS.

חשוב! כדי לתמוך באפליקציה PlayTo, המסך החיצוני צריך לכלול את הטכנולוגיה Miracast™ או DLNA®.

פתיחת PlayTo מהגדרות המהירות

1. הגדר את המסך התומך בשידור שבו ברצונך להשתמש עם מחשב הלוח של ASUS.

2. פתח את ההגדרות המהירות במחשב הלוח של AUSS והקש על **PlayTo**.

3. עיין ב-SSID שמופיע במסך שתומך ב-Miracast ובחר את השם של מחשב הלוח של ASUS כדי להתחיל בצימוד.

לאחר החיבור, במסך התומך בשידור יוצג אותו התוכן שמוצג כעת במחשב הלוח של ASUS.

פתיחת PlayTo מהגדרות

1. הקש על **⋮** < **הגדרות**.

2. הקש על **More** (עוד) ולאחר מכן הקש על **PlayTo** (הפעלה אל).

3. עיין ב-SSID שמופיע במסך שתומך ב-Miracast ובחר את השם של מחשב הלוח של ASUS כדי להתחיל בצימוד.

לאחר החיבור, במסך התומך בשידור יוצג אותו התוכן שמוצג כעת במחשב הלוח של ASUS.

7

Zen Everywhere

כלי Zen מיוחדים

מחשבון

כדי לפתוח את המחשבון יש להחליק ולהקיש פעם אחת בלבד. כשפותחים את לוח ההגדרות המהירות, הסמל של המחשבון מופיע בראש הרשימה. הקש עליו כדי להתחיל לבצע חישובים.

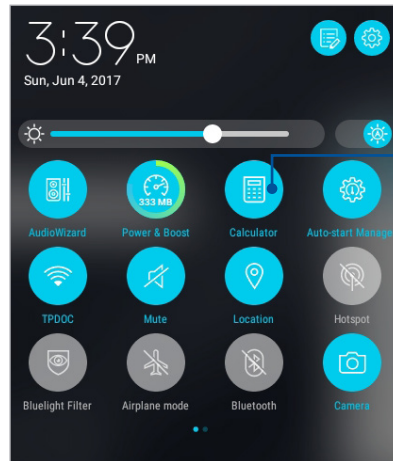

הקש על אפשרות זו כדי להפעיל את המחשבון

מסך המחשבון

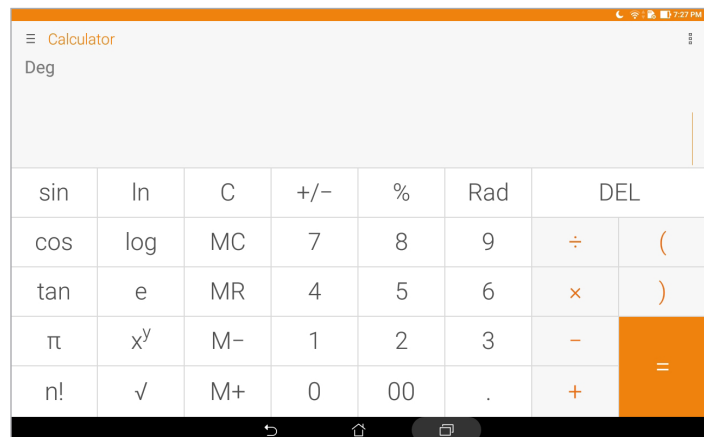

Quick Memo

Quick Memo הוא כלי להודעות אשר מאפשר לשרבט או להקליד פתקים חשובים שעליך לזכור. לאחר שיצרת פתקים, תוכל לשתף אותם באמצעות Share Link ואתרי מדיה חברתית או להפוך אותם למטלה ב-Do It Later (עשה זאת מאוחר יותר).

כדי לפתוח את Quick Memo, הקש על **Quick Memo**.

יצירת סטיקר

תוכל להפוך את פתקי Quick Memo לסטיקרים ולהציג אותם בכל מקום רצוי במחשב הלוח של ASUS. ליצירת סטיקר, הקש על סמל הסיכה שבפינה הימנית העליונה של Quick Memo לאחר שיצרת את הפתק.

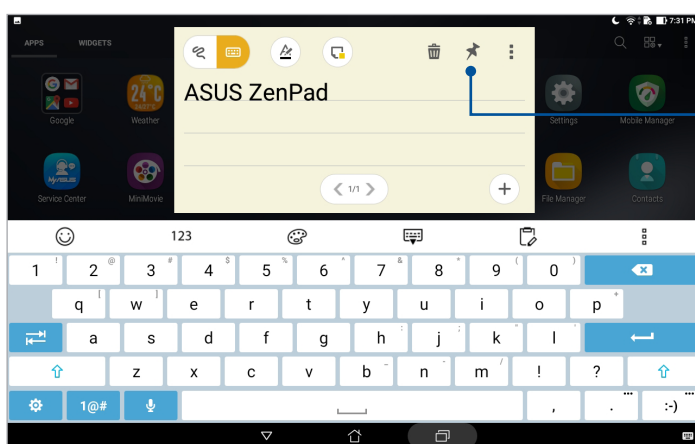

הקש כאן כדי ליצור פתקית

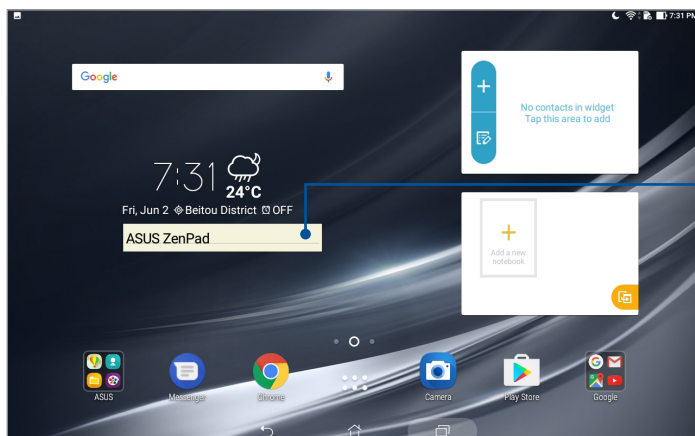

גרור כדי להזיז את הפתקית למיקום חדש

רשמקול

הקלט קובצי שמע באמצעות מחשב הלוח של ASUS על ידי הפעלת אפליקציית ההקלטה.

להפעלת הרשמקול, הקש על **Sound Recorder** (רשמקול).

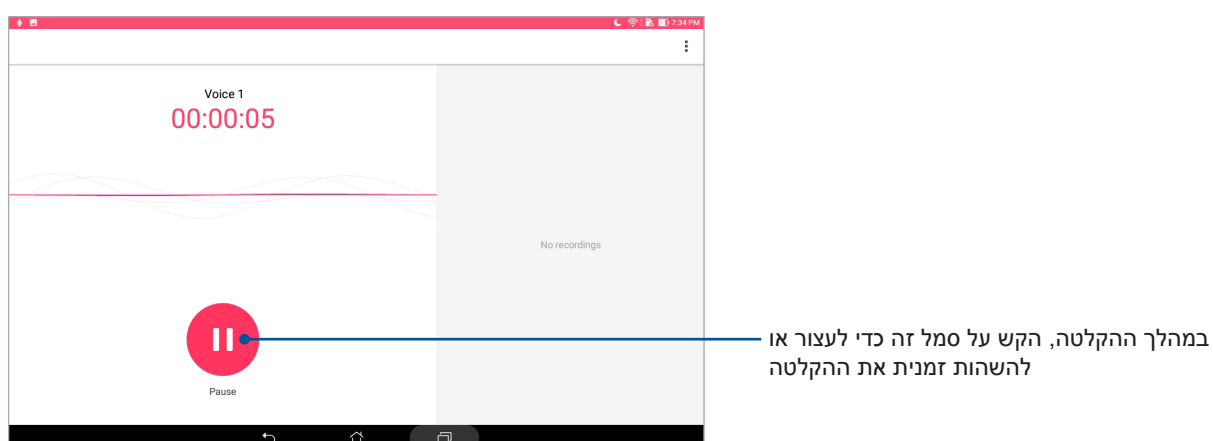
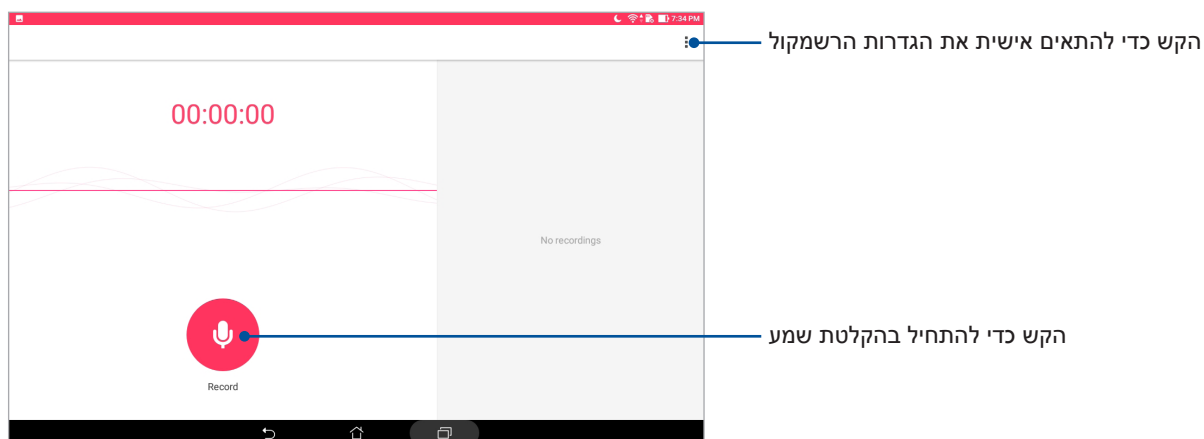

השהיית הקלטה

במהלך הקלטה מושהית, תוכל לבחור להמשיך, למחוק או לשמור את ההקלטה.

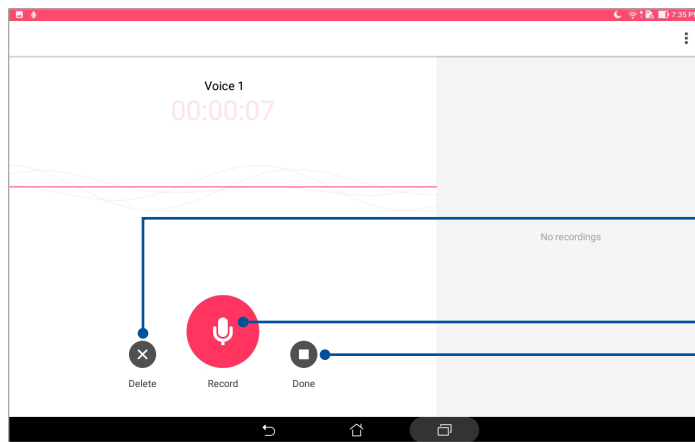

הקש כדי למחוק את ההקלטה

הקש כדי להמשיך בהקלטה

הקש כדי לשמור את ההקלטה

רשימת ההקלטות

ברשימת ההקלטות (Recording List) תוכל להשמיע, לשנות שם, לשתף או למחוק קובץ שמור של הקלטה קולית. רשימת ההקלטות מוצגת מימין במסך הראשי של Sound Recorder (רשמקול).

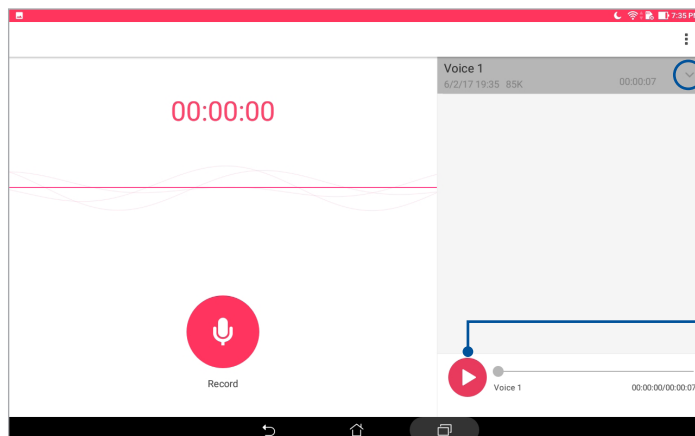

הקש כדי לשתף, לשנות שם או למחוק את ההקלטה הנבחרת

הקש כדי לנגן או להשהות את ההקלטה הנבחרת

אשף השמע

אשף השמע (Audio Wizard) מאפשר לך להתאים אישית את מצבי השמע של מחשב הלוח של ASUS לקבלת שמע ברור יותר, שמתאים לתרחישי השימוש בפועל שלך.

שימוש באשף השמע

שימוש באשף השמע:

1. הפעל את ההגדרות המהירות והקש על **AudioWizard**.
2. בחלון של AudioWizard (אשף השמע), הקש על מצב השמע שברצונך להפעיל.

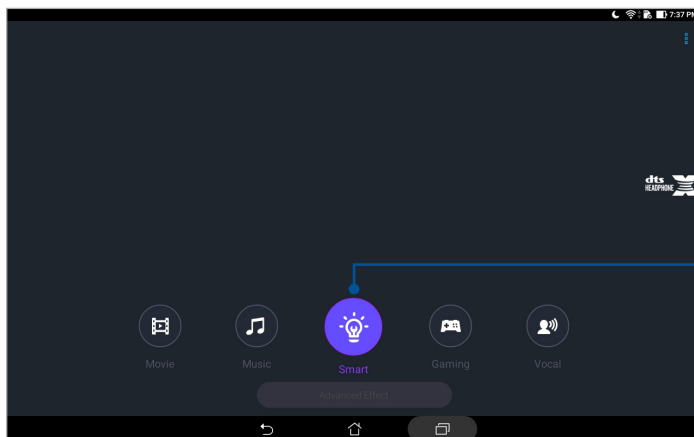

כאשר ההקלטה מופעלת, מחשב הלוח של ASUS יעבור אוטומטית לאיכות השמע הטובה ביותר עבור אפליקציית ASUS הפעילה כעת

Splendid

ASUS Splendid מאפשר לכוון בקלות את הגדרות התצוגה. הוא מעשיר את צבע המסך באמצעות מצבי הצבעים המתוכנתים של המסך.

שימוש ב-Splendid

שימוש ב-Splendid:

1. פתח את מסך ההגדרות באמצעות אחת מהפעולות הבאות:
 - הפעל את ההגדרות המהירות ולאחר מכן לחץ על .
 - הקש על  < הגדרות.
2. הקש על **Display** (תצוגה) < **Screen color mode** (מצב צבע המסך) ובחר אחד ממצבי צבע המסך הבאים: **Balance** (איזון), **Bluelight Filter** (מסן אור כחול), **Vivid** (חי) ו-**Customized** (מותאם אישית).

מצב Balance (איזון)

מצב זה מספק תצוגה מאוזנת של צבעים במחשב הלוח של ASUS.

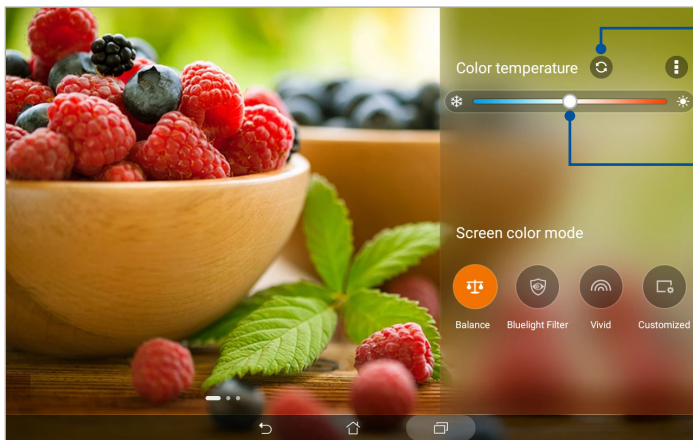

הקש כדי לשחזר את ברירת המחדל של היצרן

הזז כדי לכוון את טמפרטורת הצבע

מצב פילטר כחול

במצב הזה התצוגה במחשב הלוח של ASUS מותאמת לקריאה כדי שתוכל לקרוא בלי לאמץ את העיניים.

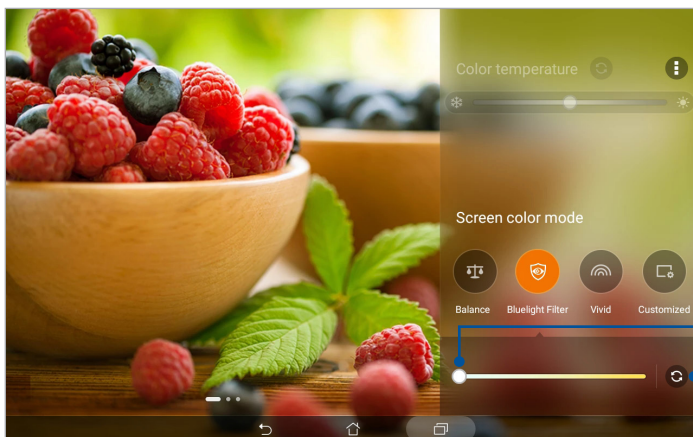

הזז זאת כדי לשנות את עוצמת הפילטר הכחול

הקש כדי לשחזר את ברירת המחדל של היצרן

מצב Vivid (חי)

מצב זה מספק צבע מתוכנת מראש ומכוון היטב המעשיר את צבע המסך של מחשב הלוח של ASUS.

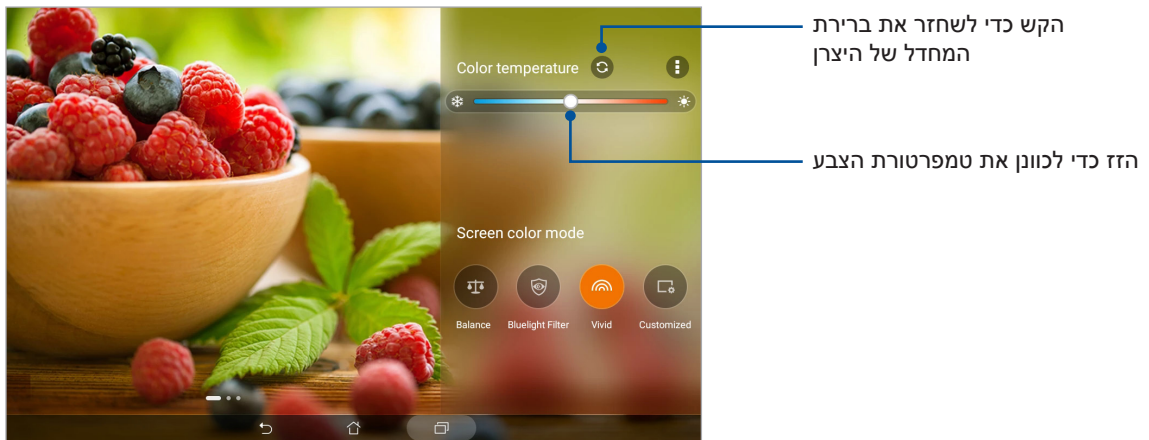

מצב Customized (מותאם אישית)

מצב זה מאפשר כוונן של התצוגה במסך בהתאם לטמפרטורת הצבע, הגוון והרוויה המועדפים עליך.

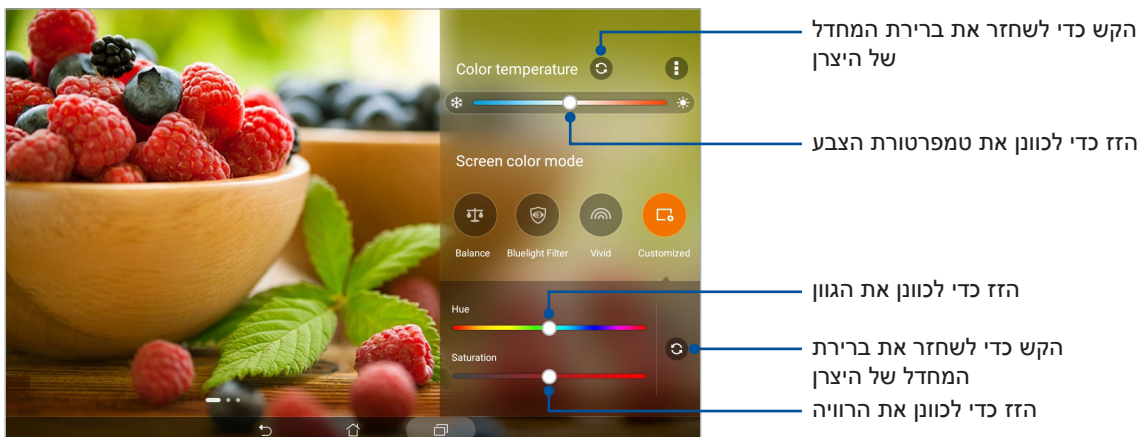

חיסכון בחשמל

מקסם או הארך את זמן הסוללה של מחשב הלוח של ASUS כאשר המכשיר במצב המתנה או כאשר הוא מחובר לרשת. התאם בחוכמה את הגדרות צריכת החשמל עבור פעילויות שכיחות שאתה מבצע כגון קריאת דואר אלקטרוני או צפייה בסרטונים.

הגדרת חיסכון בצריכת חשמל

תוכל לשפר את צריכת החשמל של מחשב הלוח של ASUS בהתאם לצרכיך בעזרת אפשרויות חכמות לחיסכון בצריכה.

1. הקש על **Power Saver < Mobile Manager** (חיסכון בצריכת חשמל).

2. בחר באחד ממצבי צריכת הסוללה:

- **Performance** (ביצועים)
- **Normal** (רגילה)
- **Power saving** (חיסכון בצריכת חשמל)
- **Super saving** (חיסכון רב בצריכת חשמל)
- **Customized** (מצב מותאם אישית)

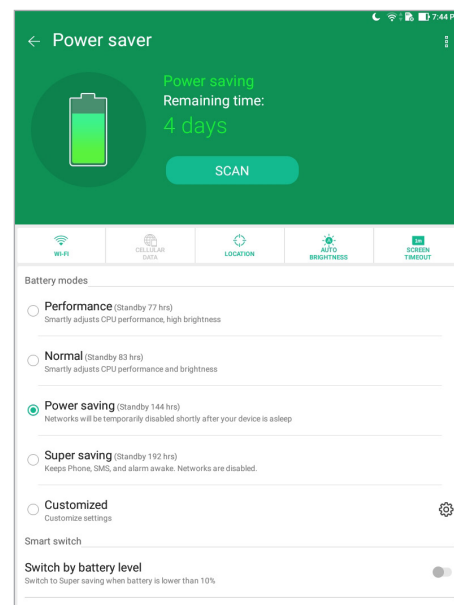

3. כדי לשנות הגדרות מתקדמות, הקש על **Smart switch** (מעבר חכם).

Customizing Power Saver (התאמת חיסכון בצריכת חשמל)

הגדר את רמת הבהירות עבור פעילויות שכיחות שאתה מבצע כגון קריאת דואר אלקטרוני או ספרים, צפייה בסרטונים, גלישה באתרים והאזנה למוזיקה. תוכל להפעיל את תכונת החיסכון בחשמל עבור יישומים ספציפיים או לאפשר את הניתוק האוטומטי של הרשת כאשר מחשב הלוח של ASUS במצב שינה.

1. בהגדרה **Power Saver** (חיסכון בצריכת חשמל) סמן את האפשרות **Customized** (מצב מותאם אישית) והקש על .

2. בחר פעולה ובצע את השינויים.

8

תחזוקת ה-Zen

שמירה על עדכון המכשיר

בצע עדכונים של מערכת ההפעלה Android וכן שדרוגים של אפליקציות ותכונות כדי לוודא שמחשב הלוח של ASUS מעודכן.

עדכון המערכת

1. הקש על  < הגדרות.
2. במסך ההגדרות, החלק למטה והקש על **About (אודות)**.
3. הקש על **System update (עדכון מערכת)** ולאחר מכן הקש על **Check Update (חפש עדכונים)**.

הערה: ניתן להציג את המועד האחרון שבו בוצע עדכון מערכת למחשב הלוח של ASUS בחלק **Last check for update (בדיקת עדכונים אחרונה)**.

אחסון

תוכל לשמור נתונים, אפליקציות או קבצים במחשב הלוח של ASUS (זיכרון פנימי), באמצעי אחסון חיצוני או בחשבון מקוון. להעברה או להורדה של קבצים לחשבון מקוון נדרש חיבור לאינטרנט. השתמש בכבל ה-USB המצורף כדי להעתיק קבצים בין המחשב למחשב הלוח של ASUS.

גיבוי ואיפוס

גבה נתונים, סיסמאות של רשתות אלחוטיות והגדרות נוספות בשרתי Google באמצעות מחשב הלוח של ASUS.

1. הקש על  < הגדרות < **Backup and reset (גיבוי ואיפוס)**.
2. בחלון Backup & reset (גיבוי ואיפוס):
 - **Backup my data (גבה את הנתונים שלי):** כשתכונה זו מופעלת, היא תגבה את הנתונים, סיסמאות של רשתות אלחוטיות והגדרות נוספות שלך בשרתי Google.
 - **Backup account (חשבון גיבוי):** מאפשרת לציין את החשבון הרלוונטי שבו תרצה להשתמש לשמירת הגיבוי.
 - **Automatic Restore (שחזור אוטומטי):** תכונה זו מקצרת את תהליך השחזור של הגדרות מגובות ושל נתונים בהתקנה מחדש של אפליקציה.
 - **Network settings reset (איפוס הגדרות הרשת):** הפעולה הזו תאפס את כל הגדרות הרשת.
 - **Factory data reset (איפוס נתוני מפעל):** מוחק את כל הנתונים ממחשב הלוח.

אבטחת מחשב הלוח של ASUS

השתמש בתכונות האבטחה של מחשב הלוח של ASUS למניעת גישה לא מורשית למידע.

שחרור המסך

אם המסך נעול, ניתן לפתוח אותו בעזרת אפשרויות ביטול נעילת האבטחה של מחשב הלוח של ASUS.

1. הקש על **Lock Screen < הגדרות < הגדרות < (מסך נעילה)**.

2. הקש על **Screen lock (נעילת מסך)** ולאחר מכן בחר אפשרות לביטול הנעילה של מחשב הלוח של ASUS.

הערות:

- עיין בסעיף אפשרויות לביטול נעילת המסך לפרטים נוספים.
- להשבתת אפשרות ביטול הנעילה של המסך שאותה הגדרת, הקש על **None (ללא)** במסך **Choose screen lock (בחר נעילת מסך)**.

אפשרויות מסך נעילה

בחר מבין האפשרויות הבאות כדי לבטל את נעילת מחשב הלוח של ASUS.

Swipe (החלק)

החלק כלפי מעלה כדי לבטל את נעילת מחשב הלוח של ASUS.

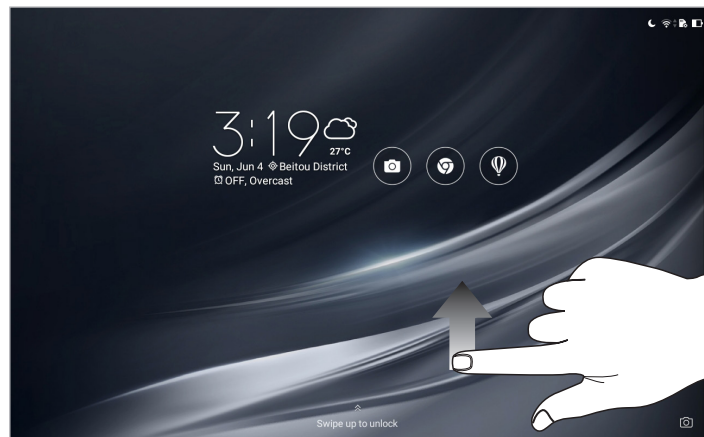

Pattern (תבנית)

החלק את האצבע על הנקודות וצור תבנית.

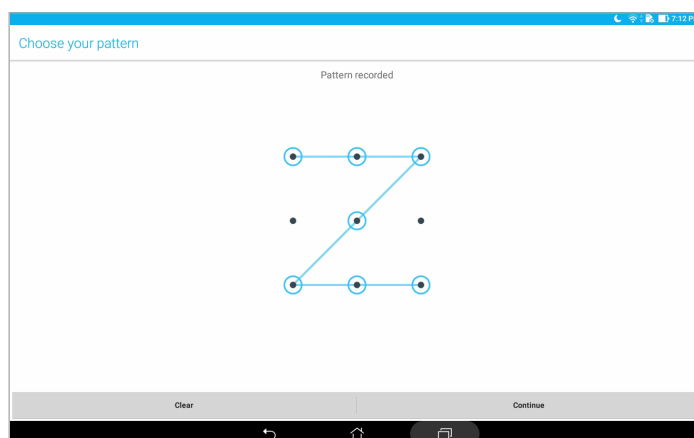

חשוב! תוכל ליצור תבנית הכוללת לא פחות מארבע נקודות. זכור את התבנית שיצרת כדי שתוכל לשחרר את המכשיר.

PIN (קוד)

הזן לפחות ארבע ספרות להגדרת PIN (קוד).

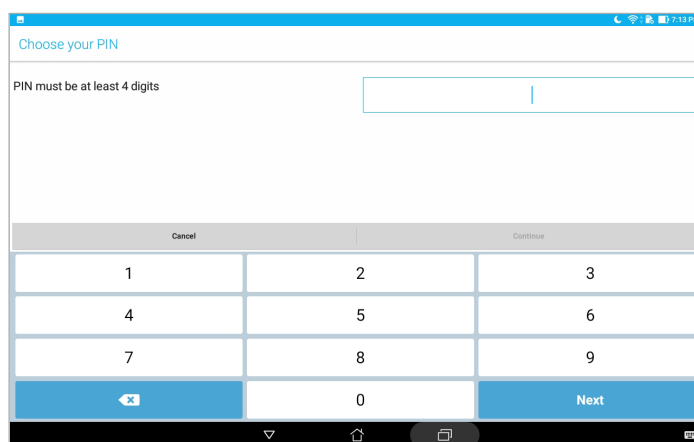

חשוב! זכור את קוד ה-PIN (קוד) שיצרת כדי שתוכל לבטל את נעילת המכשיר.

סיסמה

הזן לפחות ארבעה סימנים כדי ליצור סיסמה.

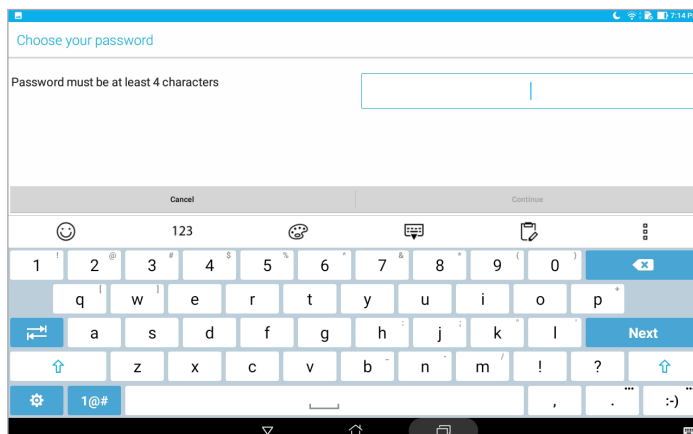

חשוב! זכור את הסיסמה שיצרת כדי שתוכל לשחרר את המכשיר.

הגדרת תכונות נוספות של אבטחת המסך

חוץ מהמצב של נעילת המסך, תוכל לבצע גם את הפעולות הבאות בחלון של מסך הנעילה:

- **Quick Access (גישה מהירה):** הקש כאן כדי לערוך את הגישה המהירה ממסך הנעילה.
- **Instant camera (מצלמה מידית):** החלק את המתג Instant camera (מצלמה מידית) למצב **ON (מופעל)** כדי להפעיל את המצלמה גם אם מחשב הלוח של ASUS במצב המתנה, על ידי לחיצה כפולה על לחצן עוצמת הקול.
- **Lock screen message (הודעה בנעילת המסך):** הקש על אפשרות זו כדי לערוך ולהזין את המידע שתרצה להציג כאשר המסך נעול.

בירור הפרטים של מחשב הלוח של ASUS

תוכל לברר את הפרטים של מחשב הלוח של ASUS, כגון מספר סידורי או מספר דגם.

מידע זה חשוב, משום שאם תאבד את מחשב הלוח של ASUS, תוכל ליצור קשר עם המפעיל הסלולרי ולספק את המידע כדי להוסיף את המחשב לרשימה השחורה ולמנוע שימוש בו.

להצגת זהות מחשב הלוח של ASUS:

1. הקש על  < הגדרות.
2. במסך ההגדרות, החלק למטה והקש על **About (אודות)**. המסך אודות מציג סטטוס, מידע משפטי, מספר דגם, גרסת מערכת הפעלה, חומרה, ופרטי תוכנה של מחשב הלוח.
3. כדי להציג את המספר הסידורי של מחשב הלוח של ASUS, הקש על **Status (מצב)**.

הודעות

הודעת Green ASUS

ASUS מחויבת לייצור של אריזות ושל מוצרים ידידותיים לסביבה במטרה לשמור על בריאות לקוחותיה תוך מזעור הפגיעה בסביבה. הקטנת מספר דפי המדריך נעשתה כדי לצמצם את פליטת הפחמן. לקבלת המדריך המפורט למשתמש ומידע נוסף, עיין במדריך למשתמש המצורף למחשב הלוח של ASUS או בקר באתר התמיכה של ASUS בכתובת <https://www.asus.com/support/>.

שירותי החזרה/מיחזור של ASUS

תכניות החזרה והמיחזור של ASUS נובעות ממחויבות החברה לשמירה על הסטנדרטים הגבוהים ביותר בהגנה על הסביבה. אנו מאמינים באספקת פתרונות למשתמשים אשר יאפשרו להם למחזר בצורה אחראית את המוצרים, את הסוללות ורכיבים אחרים מתוצרתנו, וכן את חומרי האריזה. בקר באתר <http://csr.asus.com/english/Takeback.htm> לקבלת מידע בדבר מיחזור באזורים שונים.

דרישות בטיחות חשמל

עבור מוצרים בעלי דירוג זרם חשמלי עד 6A ובמשקל עד 3 ק"ג נדרשים כבלי מתח שאושרו לשימוש בקוטר גדול או שווה ל: 0.75, 3G, H05VV-F מ"מ"ר או 0.75, 2G, H05VV-F מ"מ"ר.

תאימות לתקנת האיחוד האירופי בנוגע לציוד רדיו

הצהרה מקוצרת על תאימות רגולטורית לאיחוד האירופי

ASUSTek Computer Inc מצהירה בזאת כי ציוד הרדיו מסוג P00L תואם לתקנה 2014/53/EU. ניתן לקרוא את הנוסח המלא של הצהרת התאימות הרגולטורית לאיחוד האירופי באתר <https://www.asus.com/support/> (יש לחפש את Z301ML, Z301MFL, M1001ML, M1001MFL, R1001ML, R1001MFL).

טבלת פלט גלי רדיו

טבלה - עוצמת פלט מרבית של גלי רדיו			פריטים
GSM 900 Burst (925-960MHz ;880-915)	GSM	Bluetooth RF (2400-2483.5MHz)	Bluetooth
N/A (dBm)		(dBm) 9	
GSM 1800 Burst (1805-1880MHz ;1710-1785)		Bluetooth 4.0-LE (2400-2483.5MHz)	
N/A (dBm)		(dBm) 9	
WCDMA Band I (2110-2170MHz ;1920-1980)	WCDMA	2.4GHz 802.11b (2400-2483.5MHz)	WLAN
(dBm) 23.5		(dBm) 15.5	
WCDMA Band VIII (927-2170MHz ;880-1980)		2.4GHz 802.11g (2400-2483.5MHz)	
(dBm) 23.5		(dBm) 13.5	
LTE Band I (2110-2170MHz ;1920-1980)	LTE	2.4GHz 802.11n HT20 (2400-2483.5MHz)	
(dBm) 23.5		(dBm) 12	
LTE Band III (1805-1880MHz ;1710-1785)		802.11a 5GHz (5725MHz-5470 ;5350-5250 ;5250-5150)	
(dBm) 23.5		(dBm) 12	
LTE Band VII (2620-2690MHz ;2500-2570)		802.11an HT20 5GHz (5725MHz-5470 ;5350-5250 ;5250-5150)	
(dBm) 23.5		(dBm) 10.5	
LTE Band VIII (927-2170MHz ;880-1980)		802.11an HT40 5GHz (5725MHz-5470 ;5350-5250 ;5250-5150)	
(dBm) 24		(dBm) 10.5	
LTE Band XX (791-820MHz ;832-862)	802.11ac HT80 5GHz (5725MHz-5470 ;5350-5250 ;5250-5150)		
(dBm) 24	N/A (dBm)		

יש להגביל רשתות Wi-Fi הפועלות ברצועת התדרים 5150-5350MHz לשימוש בתוך מבנים סגורים בארצות המפורטות ברשימה הבאה:

AT	BE	BG	CZ	DK	EE	FR
DE	IS	IE	IT	EL	ES	CY
LV	LI	LT	LU	HU	MT	NL
NO	PL	PT	RO	SI	SK	TR
FI	SE	CH	UK	HR		

מידע על חשיפה לגלי רדיו

המוצר הזה של ASUS נבדק ותואם למגבלות החשיפה (SAR) של האיחוד האירופי. מגבלת ה-SAR היא 2.0 ואט/ק"ג במדינות שמגדירות את ביחס לממוצע של יותר מ-10 גרם רקמה. אלו הם ערכי ה-SAR הגבוהים ביותר של המכשיר:

גוף: 1.59 ואט/ק"ג

בנשיאת המכשיר או שימוש בו כשהוא בצמוד לגוף, יש להשתמש באביזר מאושר כגון נרתיק או לשמור על מרחק של 0.5 ס"מ מהגוף כדי לשמור את תאימות לתקני החשיפה לגלי רדיו.

סימון CE



מניעת איבוד שמיעה

למניעת נזק אפשרי לשמיעה, אל תאזין בעוצמה גבוהה למשך זמן ארוך.



A pleine puissance, l'écoute prolongée du baladeur peut endommager l'oreille de l'utilisateur.

בצרפת, האזניות להתקן זה תואמות לדרישה בדבר עוצמת לחץ שמע כפי שנקבעה בתקן החל-50332-EN 2013:1 ו/או EN 50332-2:2013, על פי החוק הצרפתי L.5232-1.



לפטנטים של DTS, עיין בכתובת <http://patents.dts.com>. מיוצר הרישיון מטעם DTS Licensing Limited. DTS, DTS-HD, הסמל, ו-DTS או DTS-HD והסמל יחד הם סימנים מסחריים רשומים ו-DTS-HD Premium Sound הוא סימן מסחרי של DTS, Inc. © DTS, Inc. כל הזכויות שמורות.

הודעה בנוגע לציפוי

חשוב! כדי לספק בידוד חשמלי ולשמור על הבטיחות בחשמל, גוף ההתקן מצופה בבידוד למעט באזורים שבהם נמצאות יציאות ה-O/I.

מידע בנוגע לבטיחות בסוללה

1. אל תפרק או תפתח, תמחץ, תעקם או תעוות, תנקב או תגרוס.
2. אל תשנה או תייצר מחדש, אל תנסה להחדיר עצמים זרים לסוללה, לטבול אותה או לחשוף אותה למים או לנוזלים אחרים, לאש, לפיצוץ או לכל סיכון אחר.
3. השתמש בסוללה רק עם מערכת טעינה שאושרה עבור המערכת לפי דרישות הרישוי של CTIA לתאימות מערכת סוללה ל-IEEE 1725. שימוש בסוללה או מטען בלתי מורשים עלול ליצור סכנת אש, פיצוץ, דליפה וכן הלאה.
4. השלך סוללות משומשות בהקדם האפשרי בהתאם לתקנות המקומיות.
5. אל תפיל את הטלפון או את הסוללה. אם הטלפון או הסוללה נופלים, במיוחד על משטח קשה, והמשתמש חושד שנגרם נזק, קח אותה למרכז שירות לבדיקה.
6. סוללה לא תקינה עלולה לגרום אש, פיצוץ וכן הלאה.
7. עבור מכשירים מאחרים המשתמשים בחיבור USB כמקור טעינה, על המדריך למשתמש של המכשיר המארח לכלול הצהרה בנוגע לכך שהטלפון יחובר רק למתאמים בעלי אישור CTIA, מוצרים הנושאים את הלוגו USB-IF או מוצרים שהשלימו את תכנית התאימות USB-IF.

הצהרת נציבות התקשורת הפדרלית של ארה"ב

מכשיר זה תואם לכללי FCC חלק 15. הפעלתו כפופה לשני התנאים הבאים:

- מכשיר זה לא יגרום להפרעה מזיקה.
 - על מכשיר זה לקבל כל הפרעה שהוא קולט, לרבות הפרעה שעשויה לגרום להפעלה בלתי רצויה שלו.
- ציוד זה נבדק ונמצא עומד בתנאים למכשיר דיגיטלי מסוג Class B, בהתאם לסעיף 15 בתקנות FCC (Federal Communication Commission). מטרת ההגדרה של מגבלות אלו היא לספק הגנה סבירה כנגד הפרעה פוגענית בעת הפעלת הציוד באזור מגורים. ציוד זה מייצר, משתמש ועשוי להקרין אנרגיה בתדר רדיו, ואם ההתקנה והשימוש בו ייעשו שלא בהתאם להוראות הוא עלול לגרום להפרעות מזיקות לתקשורת רדיו. יחד עם זאת, איננו מתחייבים שהפרעה כזו לא תתרחש בעת התקנה ספציפית. אם ציוד זה גורם להפרעות מזיקות לקליטת רדיו וטלוויזיה (ניתן לבדוק זאת על ידי כיבוי הציוד והפעלתו בחזרה), מומלץ לנסות ולתקן את ההפרעה באמצעות אחת או יותר מהדרכים הבאות:
- הזזה או כיוון מחדש של אנטנת הקליטה.
 - הרחקת הציוד מהמקלט.
 - חיבור הציוד לשקע חשמל במעגל שונה מהמעגל שאליו מחובר המקלט.
 - פנייה למשווק או טכנאי רדיו/טלוויזיה מנוסה לקבלת סיוע.
- כל שינוי שלא אושר במפורש על ידי הצד האחראי לעמידה בדרישות עלול לבטל את הרשאת המשתמש להפעיל את הציוד.
- אין להפעיל או למקם את האנטנה/ות של משדר זה יחד עם כל אנטנה או משדר אחרים.
- בחירת קוד המדינה הינה עבור דגמים לא אמריקאיים בלבד ואינה זמינה בכל הדגמים הלא אמריקאיים. לפי תקנות ה-FCC, כל מוצר Wi-Fi שמשווק בארה"ב צריך להיות מקובע לערוצי הפעלה אמריקאיים.

פרטים אודות חשיפה לתדר רדיו (SAR)

המכשיר עומד בדרישות השלטונות לחשיפה לגלי רדיו. מכשיר זה תוכנן ויוצר כך שלא יחרוג מהגבלות החשיפה לקרינת רדיו (RF) אשר נקבעו על ידי FCC (Federal Communication Commission) של שלטונות ארה"ב.

תקני החשיפה מבוססים על יחידת מדידה בשם SAR (Specific Absorption Rate). מגבלת SAR שנקבעה על ידי FCC היא 1.6 W/kg . בדיקות SAR נערכות תוך שימוש במיקומי הפעלה רגילים שאושרו על ידי FCC כאשר ה-EUT משדר בעוצמת ההספק שצוינה בערוצים שונים.

ערך ה-SAR הגבוה ביותר, כפי שדווח על ידי FCC, הוא 0.9 W/kg כאשר הוא ממוקם בסמוך לגוף.

FCC העניקה אישור ציוד להתקן זה עבור כל רמות ה-SAR אשר נבדקו ונמצאו תואמות את הנחיות FCC לחשיפה לקרינת RF. נתוני ה-SAR של המכשיר רשומים אצל נציבות התקשורת הפדרלית (FCC) וניתן למצוא אותם באמצעות חיפוש באתר www.fcc.gov/general/fcc-id-search-page של מספר הרישום הבא: MSQP028.

הצהרת אזהרה של IC

התקן זה עלול להפסיק לשדר באופן אוטומטי אם לא יהיה מידע לשידור או שתתרחש תקלה תפעולית. לתשומת לבך, דבר זה אינו נעשה במטרה למנוע שידור נתוני בקרה או איתות או שימוש בקודים חוזרים כאשר הטכנולוגיה מצריכה זאת.

תכונת הבחירה של קוד המדינה מבוטלת במוצרים המשווקים בארה"ב ובקנדה. במוצרים הזמינים בארה"ב ובקנדה ניתן להפעיל את הערוצים 1-11 בלבד. לא ניתן לבחור ערוצים אחרים.

EUT זה תואם ל-SAR למטרת הגבלות חשיפה לא מבוקרת לאוכלוסייה הכללית שנקבעה ב-RSS-102 IC ואשר נבדקה בהתאם לשיטות ולנוהלי המדידה שצוינו ב-IEEE 1528.

תאימות לתקנת האיחוד האירופי בנוגע לציוד רדיו

הצהרה מקוצרת על תאימות רגולטורית לאיחוד האירופי

ASUSTek Computer Inc מצהירה בזאת כי ציוד הרדיו מסוג P028 תואם לתקנה 2014/53/EU. ניתן לקרוא את הנוסח המלא של הצהרת התאימות הרגולטורית לאיחוד האירופי באתר <https://www.asus.com/support/> (יש לחפש את Z301M, Z301MF, M1001M, M1001MF, R1001M, R1001MF).

טבלת פלט גלי רדיו

טבלה - עוצמת פלט מרבית של גלי רדיו			פריטים
GSM 900 Burst (925-960MHz;880-915)	GSM	Bluetooth RF (2400-2483.5MHz)	Bluetooth
N/A (dBm)		(dBm) 7.66	
GSM 1800 Burst (1805-1880MHz;1710-1785)		Bluetooth 4.0-LE (2400-2483.5MHz)	
N/A (dBm)		(dBm) -0.29	
WCDMA Band I (2110-2170MHz;1920-1980)	WCDMA	2.4GHz 802.11b (2400-2483.5MHz)	WLAN
N/A (dBm)		(dBm) 14.65	
WCDMA Band VIII (927-2170MHz;880-1980)		2.4GHz 802.11g (2400-2483.5MHz)	
N/A (dBm)		(dBm) 14.73	
LTE Band I (2110-2170MHz;1920-1980)	LTE	2.4GHz 802.11n HT20 (2400-2483.5MHz)	
N/A (dBm)		(dBm) 13.56	
LTE Band III (1805-1880MHz;1710-1785)		802.11a 5GHz (5725MHz-5470 ;5350-5250 ;5250-5150)	
N/A (dBm)		(dBm) 13.67	
LTE Band VII (2620-2690MHz;2500-2570)		802.11an HT20 5GHz (5725MHz-5470 ;5350-5250 ;5250-5150)	
N/A (dBm)		(dBm) 13.67	
LTE Band VIII (927-2170MHz;880-1980)		802.11an HT40 5GHz (5725MHz-5470 ;5350-5250 ;5250-5150)	
N/A (dBm)		(dBm) 13.92	
LTE Band XX (791-820MHz;832-862)	802.11ac HT80 5GHz (5725MHz-5470 ;5350-5250 ;5250-5150)		
N/A (dBm)	N/A (dBm)		

יש להגביל רשתות Wi-Fi הפועלות ברצועת התדרים 5150-5350MHz לשימוש בתוך מבנים סגורים בארצות המפורטות ברשימה הבאה:

AT	BE	BG	CZ	DK	EE	FR
DE	IS	IE	IT	EL	ES	CY
LV	LI	LT	LU	HU	MT	NL
NO	PL	PT	RO	SI	SK	TR
FI	SE	CH	UK	HR		

מידע על חשיפה לגלי רדיו

המוצר הזה של ASUS נבדק ותואם למגבלות החשיפה (SAR) של האיחוד האירופי. מגבלת ה-SAR היא 2.0 ואט/ק"ג במדינות שמגדירות את ביחס לממוצע של יותר מ-10 גרם רקמה. אלו הם ערכי ה-SAR הגבוהים ביותר של המכשיר:

גוף: 0.37 ואט/ק"ג

בנשיאת המכשיר או שימוש בו כשהוא בצמוד לגוף, יש להשתמש באביזר מאושר כגון נרתיק או לשמור על מרחק של 0 ס"מ מהגוף כדי לשמור את תאימות לתקני החשיפה לגלי רדיו.

סימון CE



ENERGY STAR complied product

ENERGY STAR is a joint program of the U.S. Environmental Protection Agency and the U.S. Department of Energy helping us all save money and protect the environment through energy efficient products and practices



All ASUS slate computers with the ENERGY STAR logo comply with the ENERGY STAR standard, and the power management feature is enabled by default. The minutes user inactivity. Users could wake \ · display will be automatically set to sleep within .your computer through click the display, or press the power button

Please visit <http://www.energystar.gov/powermanagement> for detail information on power management and its benefits to the environment. In addition, please visit <http://www.energystar.gov> for detail information on the ENERGY STAR joint program

מניעת איבוד שמיעה

למניעת נזק אפשרי לשמיעה, אל תאזין בעוצמה גבוהה למשך זמן ארוך.



A pleine puissance, l'écoute prolongée du baladeur peut endommager l'oreille de l'utilisateur.

בצרפת, האזניות להתקן זה תואמות לדרישה בדבר עוצמת לחץ שמע כפי שנקבעה בתקן החל-50332-EN 2013:1 ו/או EN 50332-2:2013, על פי החוק הצרפתי L.5232-1.



לפטנטים של DTS, עיין בכתובת <http://patents.dts.com>. מיוצר הרישיון מטעם DTS Licensing Limited. DTS, DTS-HD, הסמל, ו-DTS או DTS-HD והסמל יחד הם סימנים מסחריים רשומים ו-DTS-HD Premium Sound הוא סימן מסחרי של DTS, Inc. © DTS, Inc. כל הזכויות שמורות.

הודעה בנוגע לציפוי

חשוב! כדי לספק בידוד חשמלי ולשמור על הבטיחות בחשמל, גוף ההתקן מצופה בבידוד למעט באזורים שבהם נמצאות יציאות ה-O/I.

מידע בנוגע לבטיחות בסוללה

1. אל תפרק או תפתח, תמחץ, תעקם או תעוות, תנקב או תגרוס.
2. אל תשנה או תייצר מחדש, אל תנסה להחדיר עצמים זרים לסוללה, לטבול אותה או לחשוף אותה למים או לנוזלים אחרים, לאש, לפיצוץ או לכל סיכון אחר.
3. השתמש בסוללה רק עם מערכת טעינה שאושרה עבור המערכת לפי דרישות הרישוי של CTIA לתאימות מערכת סוללה ל-IEEE 1725. שימוש בסוללה או מטען בלתי מורשים עלול ליצור סכנת אש, פיצוץ, דליפה וכן הלאה.
4. השלך סוללות משומשות בהקדם האפשרי בהתאם לתקנות המקומיות.
5. אל תפיל את הטלפון או את הסוללה. אם הטלפון או הסוללה נופלים, במיוחד על משטח קשה, והמשתמש חושד שנגרם נזק, קח אותה למרכז שירות לבדיקה.
6. סוללה לא תקינה עלולה לגרום אש, פיצוץ וכן הלאה.
7. עבור מכשירים מאחרים המשתמשים בחיבור USB כמקור טעינה, על המדריך למשתמש של המכשיר המארח לכלול הצהרה בנוגע לכך שהטלפון יחובר רק למתאמים בעלי אישור CTIA, מוצרים הנושאים את הלוגו USB-IF או מוצרים שהשלימו את תכנית התאימות USB-IF.

תאימות לתקנת האיחוד האירופי בנוגע לציוד רדיו

הצהרה מקוצרת על תאימות רגולטורית לאיחוד האירופי

ASUSTek Computer Inc מצהירה בזאת כי ציוד הרדיו מסוג ASUS_P00M תואם לתקנה 2014/53/EU. ניתן לקרוא את הנוסח המלא של הצהרת התאימות הרגולטורית לאיחוד האירופי באתר <https://www.asus.com/support/> (יש לחפש את DK02)

טבלת פלט גלי רדיו

טבלה - עוצמת פלט מרבית של גלי רדיו			פריטים
GSM 900 Burst (925-960MHz ;880-915)	GSM	Bluetooth RF (2400-2483.5MHz)	Bluetooth
N/A (dBm)		2 (dBm)	
GSM 1800 Burst (1805-1880MHz ;1710-1785)		Bluetooth 4.0-LE (2400-2483.5MHz)	
N/A (dBm)		N/A (dBm)	
WCDMA Band I (2110-2170MHz ;1920-1980)	WCDMA	2.4GHz 802.11b (2400-2483.5MHz)	WLAN
N/A (dBm)		N/A (dBm)	
WCDMA Band VIII (927-2170MHz ;880-1980)		2.4GHz 802.11g (2400-2483.5MHz)	
N/A (dBm)		N/A (dBm)	
LTE Band I (2110-2170MHz ;1920-1980)	LTE	2.4GHz 802.11n HT20 (2400-2483.5MHz)	
N/A (dBm)		N/A (dBm)	
LTE Band III (1805-1880MHz ;1710-1785)		802.11a 5GHz (5725MHz-5470 ;5350-5250 ;5250-5150)	
N/A (dBm)		N/A (dBm)	
LTE Band VII (2620-2690MHz ;2500-2570)		802.11an HT20 5GHz (5725MHz-5470 ;5350-5250 ;5250-5150)	
N/A (dBm)		N/A (dBm)	
LTE Band VIII (927-2170MHz ;880-1980)		802.11an HT40 5GHz (5725MHz-5470 ;5350-5250 ;5250-5150)	
N/A (dBm)		N/A (dBm)	
LTE Band XX (791-820MHz ;832-862)	802.11ac HT80 5GHz (5725MHz-5470 ;5350-5250 ;5250-5150)		
N/A (dBm)	N/A (dBm)		

סימון CE



דרישות בטיחות חשמל

עבור מוצרים בעלי דירוג זרם חשמלי עד A6 ובמשקל עד 3 ק"ג נדרשים כבלי מתח שאושרו לשימוש בקוטר גדול או שווה ל: 3G, H05VV-F 0.75 מ"מ או 2G, H05VV-F 0.75 מ"מ.

לשימוש עם UL מאושר I.T.E בסדרת לוח מחשבי ASUS בלבד.

הודעה בנוגע לציפוי

חשוב! כדי לספק בידוד חשמלי ולשמור על הבטיחות בחשמל, גוף ההתקן מצופה בבידוד למעט באזורים שבהם נמצאות יציאות ה-I/O.

<p>שם דגם: P00L (Z301ML, Z301MFL, M1001ML, M1001MFL, R1001ML, R1001MFL) P028 (Z301M, Z301MF, M1001M, M1001MF, R1001M, R1001MF) DK02</p>

ASUSTeK Computer Inc.	יצרן:
4F, No.150, LI-TE Rd., PEITOU, TAIPEI 112, TAIWAN	כתובת:
ASUS Computer GmbH	נציג מורשה באירופה:
HARKORT STR. 21-23, 40880 RATINGEN, GERMANY	כתובת: