

# ASUS Tablet

# e-MANUAL

**注意！使用過度恐傷害視力：**

1. 使用 30 分鐘請休息 10 分鐘。
2. 未滿 2 歲幼兒不看螢幕，2 歲以上每天看螢幕不要超過 1 小時。

**ASUS**

**T12523**

**2017 年 6 月**

**1.00 版**

## 版權說明

© ASUSTeK Computer Inc. All rights reserved. 華碩電腦股份有限公司保留所有權利

本使用手冊包括但不限於其所包含的所有資訊受到著作權法之保護，未經華碩電腦股份有限公司（以下簡稱「華碩」）許可，不得任意地仿製、拷貝、謄抄、轉譯或為其他利用。

## 免責聲明

本使用手冊是以「現況」及「以目前明示的條件下」的狀態提供給您。在法律允許的範圍內，華碩就本使用手冊，不提供任何明示或默示的擔保及保證，包括但不限於商業適銷性、特定目的之適用性、未侵害任何他人權利及任何得使用本使用手冊或無法使用本使用手冊的保證，且華碩對因使用本使用手冊而獲取的結果或透過本使用手冊所獲得任何資訊之準確性或可靠性不提供擔保。

台端應自行承擔使用本使用手冊的所有風險。台端明確了解並同意，華碩、華碩之授權人及其各該主管、董事、員工、代理人或關係企業皆無須為您因本使用手冊、或因使用本使用手冊、或因不可歸責於華碩的原因而無法使用本使用手冊或其任何部分而可能產生的衍生、附隨、直接、間接、特別、懲罰或任何其他損失（包括但不限於利益損失、業務中斷、資料遺失或其他金錢損失）負責，不論華碩是否被告知發生上開損失之可能性。

由於部分國家或地區可能不允許責任的全部免除或對前述損失的責任限制，所以前述限制或排除條款可能對您不適用。

台端知悉華碩有權隨時修改本使用手冊。本產品規格或驅動程式一經改變，本使用手冊將會隨之更新。本使用手冊更新的詳細說明請您造訪華碩的客戶服務網 <http://support.asus.com>，或是直接與華碩資訊產品技術支援專線 0800-093-456 聯絡。

於本使用手冊中提及之第三人產品名稱或內容，其所有權及智慧財產權皆為各別產品或內容所有人所有且受現行智慧財產權相關法令及國際條約之保護。當下列兩種情況發生時，本產品將不再受到華碩之保固及服務：

- （1）本產品曾經過非華碩授權之維修、規格更改、零件替換或其他未經過華碩授權的行為。
- （2）本產品序號模糊不清或喪失。

# 目錄

廢棄物處理.....	6
低功率電波輻射性電機管理辦法.....	6
使用過度恐傷害視力.....	6
<b>1 開始使用平板電腦！</b>	
認識平板電腦.....	9
安裝 <b>microSD</b> 記憶卡.....	10
移除 <b>microSD</b> 記憶卡.....	12
安裝 <b>micro SIM</b> 卡（視機型而定）.....	14
移除 <b>micro SIM</b> 卡（視機型而定）.....	16
為平板電腦充電.....	18
開啟 / 關閉平板電腦電源.....	20
基本功能.....	21
首次使用.....	22
使用行動底座（選配）.....	24
包裝內容物.....	24
認識行動底座.....	24
為行動底座充電.....	26
配對您的 <b>ZenPad 10</b> 與行動底座.....	27
配對您的藍牙裝置（ <b>ZenPad 10</b> 外）與行動底座.....	28
關閉藍牙鍵盤功能.....	28
將平板電腦連接行動底座.....	29
鍵盤功能鍵.....	30
移除行動底座.....	31
觸控螢幕操作手勢.....	32
點選應用程式與選擇項目.....	32
移動或刪除項目.....	32
滑動頁面或畫面.....	33
放大.....	33
縮小.....	34
<b>ZenMotion</b> .....	34
<b>2 把這裡當作自己的家</b>	
<b>Zen Home</b> 功能.....	35
桌面.....	35
圖示說明.....	36
個人化桌面.....	37
應用程式.....	37
建立應用程式資料夾.....	38
小工具.....	38
桌布.....	39
簡易模式.....	40

設定日期與時間.....	41
設定音效.....	41
快速設定.....	42
通知面板.....	43
天氣與時間.....	44
天氣.....	44
時鐘.....	46
螢幕安全性.....	49
設定鎖定螢幕.....	49
設定快捷鍵.....	50
語音搜尋.....	51
執行語音搜尋.....	51

### 3 聯絡人

管理聯絡人.....	53
執行聯絡人.....	53
聯絡人設定.....	53
設定個人資料.....	53
新增聯絡人.....	54
編輯聯絡人資料.....	55
設定VIP聯絡人.....	56
設定我的最愛聯絡人.....	58
匯入聯絡人.....	58
匯出聯絡人.....	58
將聯絡人整合社群網站帳戶.....	59
連結聯絡人.....	60

### 4 相機與圖片庫

使用相機.....	61
執行相機.....	61
首次使用相機.....	62
相機設定.....	64
攝錄影機設定.....	66
套用相機模式.....	67
圖片庫.....	73
檢視圖片.....	73
檢視照片位置.....	74
分享圖片.....	74
刪除圖片.....	74
編輯圖片.....	74
變更相片排列.....	74
微電影.....	75

## 5 應用與娛樂

使用耳機 .....	77
連接耳機.....	77
電子郵件 .....	77
設定 Gmail 帳號.....	77
檔案管理 .....	78
檢視內建儲存空間 .....	78
檢視網路儲存空間 .....	78
檢視雲端儲存空間 .....	78
ASUS WebStorage.....	79
登入 ASUS WebStorage.....	79
ZenUI FAQ.....	80

## 6 連線設定與網路應用

無線網路連線 .....	81
開啟無線網路連線 .....	81
建立無線網路連線 .....	81
關閉無線網路連線 .....	82
藍牙功能 .....	82
開啟藍牙功能 .....	82
將平板電腦與其他藍牙裝置配對 .....	83
飛航模式 .....	84
開啟飛航模式 .....	84
關閉飛航模式 .....	84
網路共用與可攜式無線基地台 .....	85
可攜式無線基地台 .....	85
藍牙網路共用 .....	85

## 7 Zen 無所不在

計算機 .....	87
錄音程式.....	88
Splendid.....	90
智能管家.....	92

## 8 安全防護

保持裝置韌體的最新狀態 .....	95
執行系統更新 .....	95
備份與重設 .....	95
螢幕安全性 .....	96
設定螢幕鎖定 .....	96
鎖定螢幕顯示與小工具.....	98
設定快捷鍵.....	98

## 廢棄物處理



請勿將電池當作一般垃圾丟棄。這個標誌表示電池不應視為一般垃圾丟棄。



請勿將內含汞的電池當作一般垃圾丟棄。這個打叉的垃圾桶標誌表示電池不應視為一般垃圾丟棄。



請勿將本產品當作一般垃圾丟棄。本產品零組件設計為可回收利用。這個打叉的垃圾桶標誌表示本產品（電器與電子設備）不應視為一般垃圾丟棄，請依照您所在地區有關廢棄電子產品的處理方式處理。



請勿將本產品存放靠近火源或是丟入燃燒的火堆中，有可能造成爆炸的意外。



電池如有更換不正確會有爆炸的危險，並請依照製造商說明書處理使用過的電池。

## 低功率電波輻射性電機管理辦法

第十二條：經型式認證合格之低功率射頻電機，非經許可，公司、商號或使用者均不得擅自變更頻率、加大功率或變更原設計之特性及功能。

第十四條：低功率射頻電機之使用不得影響飛航安全及干擾合法通信；經發現有干擾現象時，應立即停用，並改善至無干擾時方得繼續使用。低功率射頻電機需忍受合法通信或工業、科學及醫療用電波輻射性電機設備之干擾。

\*減少電磁波影響，請妥適使用。

\*5.25-5.35 兆赫頻帶內操作之無線資訊傳輸設備，限於室內使用。

## 使用過度恐傷害視力

- 本產品使用 30 分鐘請休息 10 分鐘。
- 未滿 2 歲幼兒不看螢幕，2 歲以上每天看螢幕不要超過 1 小時。

「產品之限用物質含有情況」之相關資訊，請參考下表

單元	限用物質及其化學符號					
	鉛 (Pb)	汞 (Hg)	鎘 (Cd)	六價鉻 (Cr <sup>+6</sup> )	多溴聯苯 (PBB)	多溴二苯醚 (PBDE)
印刷電路板及電子組件	—	○	○	○	○	○
外殼	○	○	○	○	○	○
液晶螢幕	—	○	○	○	○	○
其他及其配件	—	○	○	○	○	○
備考 1. "○" 係指該項限用物質之百分比含量未超出百分比含量基準值。						
備考 2. "—" 係指該項限用物質為排除項目。						





# 開始使用平板電腦！

# 1

說明：本章節中的圖示僅供參考，實際畫面與機台樣式視機型而定。

## 認識平板電腦

請參考以下說明認識平板電腦。

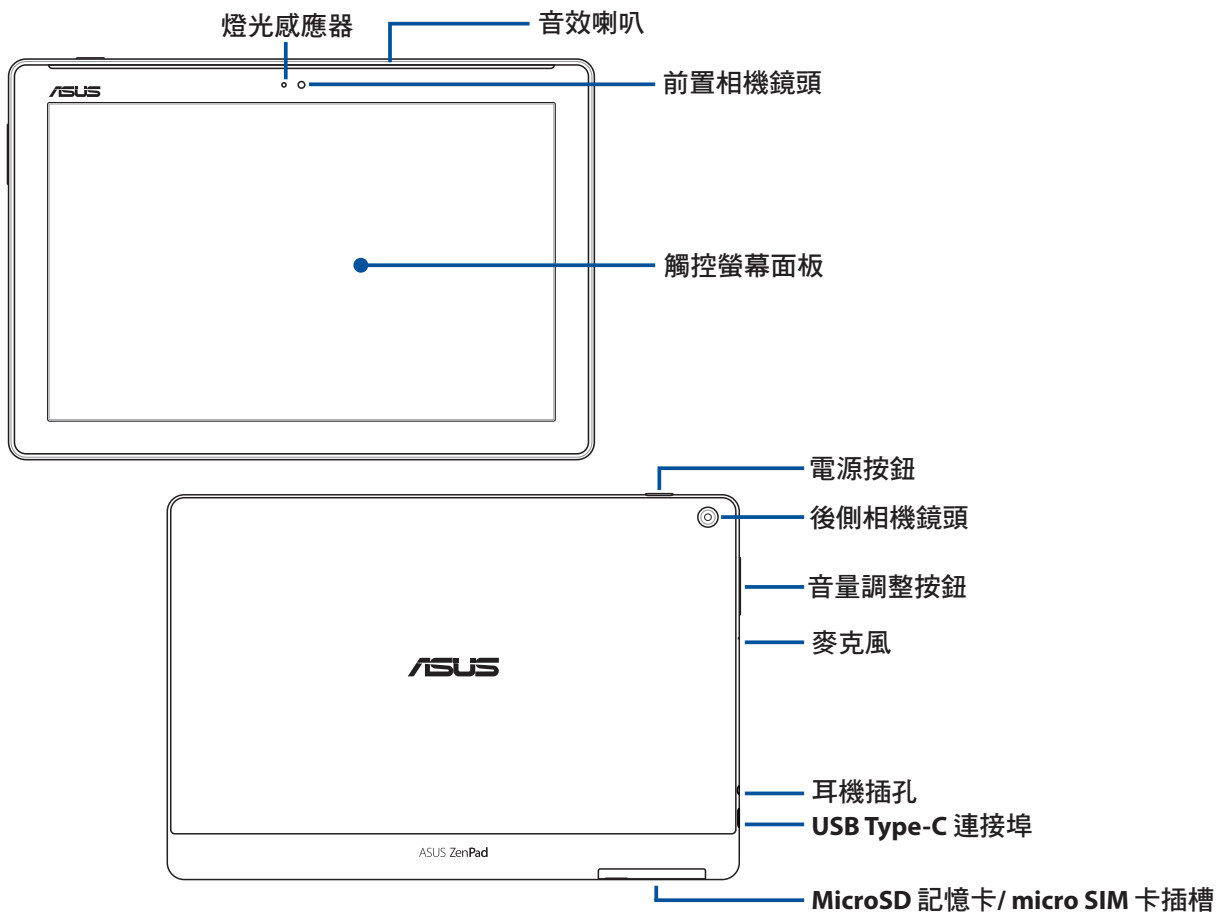

### 重要！

- 請隨時保持裝置及觸控螢幕的乾燥。水氣或液體可能會影響觸控螢幕的使用。
- 螢幕保護貼請避開燈光感應器的位置，以避免影響螢幕亮度最佳化。

### 說明：

- 機身插槽之側蓋樣式視機型而定。
- 支援 micro SIM 卡功能視機型而定。

## 安裝 microSD 記憶卡

平板電腦支援 MicroSD™、MicroSDHC™ 及 MicroSDXC™ 規格，容量最高 128GB 的記憶卡。

---

**說明：**請使用可相容於平板電腦的 microSD 記憶卡，以免造成裝置或 microSD 記憶卡損壞。

---

**警告！**安裝 microSD 記憶卡時請小心，以免造成 microSD 記憶卡內的資料遺失或毀損。

---

請依照以下步驟安裝 microSD 記憶卡：

1. 打開平板電腦機身上的 microSD 記憶卡 / micro SIM 卡之側蓋溝槽。
- 

**警告！**

- 打開平板電腦側蓋時請小心不要損壞側蓋或是傷到您的指甲。
  - 請勿將平板電腦背蓋強行拆除、剪斷或是造成扭曲。
- 

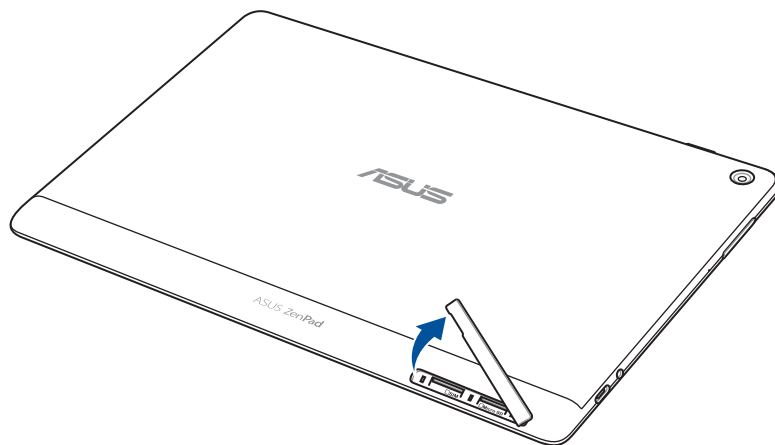

---

**說明：**機身插槽之側蓋樣式視機型而定。

---

2. 如下圖所示的方向，將 microSD 記憶卡與平板電腦平行，緩緩推入插槽內。
3. 確實將 microSD 記憶卡安裝至插槽內。

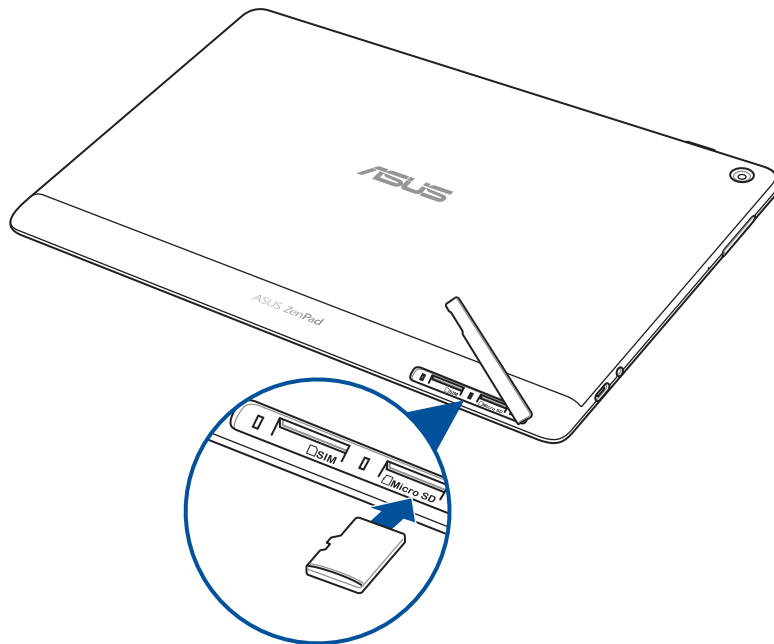

4. 將平板電腦的 microSD 記憶卡安裝至插槽內後，請確保側蓋已完全蓋上。

---

說明：安裝 microSD 記憶卡後，請由 **檔案管理員 > SD 卡** 檢視記憶卡內容。

---

## 移除 microSD 記憶卡

---

### 警告！

- 移除 microSD 記憶卡時請小心，以免造成 microSD 記憶卡內的資料遺失或毀損。
  - 移除 microSD 記憶卡前，請由 **☰** > 設定 > 儲存空間 > 移除外接裝置 以安全移除 microSD 記憶卡。
- 

請依照以下步驟移除 microSD 記憶卡：

1. 打開平板電腦機身上的 microSD 記憶卡 / micro SIM 卡之側蓋溝槽。
- 

### 警告！

- 打開平板電腦側蓋時請小心不要損壞側蓋或是傷到您的指甲。
  - 請勿將平板電腦背蓋強行拆除、剪斷或是造成扭曲。
- 

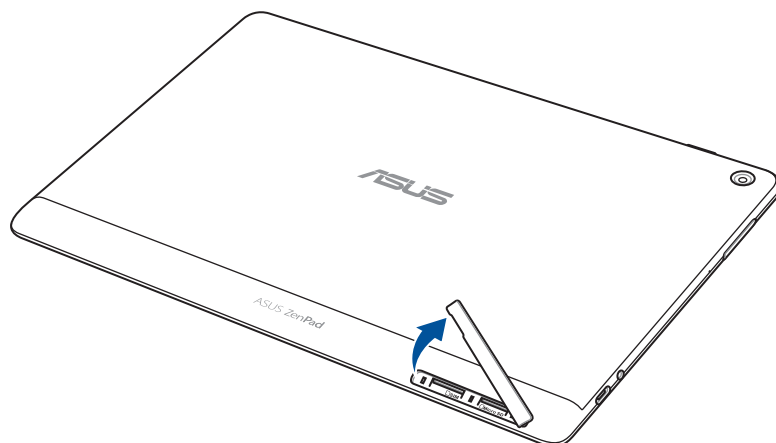

說明：機身插槽之側蓋樣式視機型而定。

---

- 按壓欲移除的 microSD 記憶卡，並將其取出。

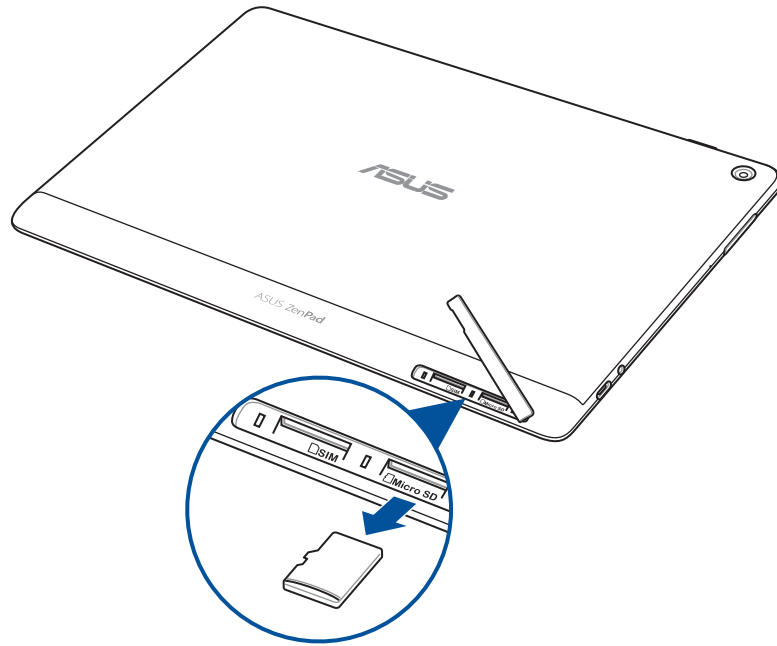

- 將平板電腦的 microSD 記憶卡移除後，請確保側蓋已完全蓋上。

## 安裝 micro SIM 卡（視機型而定）

micro SIM 卡插槽支援 WCDMA 網路頻段。部分型號支援 WCDMA 及 LTE 網路頻段。

---

**說明：**請使用標準 micro SIM 卡，切勿使用剪卡或轉接卡，以避免造成接觸不良而受損。

---

**警告！**安裝 micro SIM 卡時請小心，以免造成 micro SIM 卡內的資料遺失或毀損。

---

請依照以下步驟安裝 **micro SIM 卡**：

1. 打開平板電腦機身上的 microSD 記憶卡 / micro SIM 卡之側蓋溝槽。
- 

**警告！**

- 打開平板電腦側蓋時請小心不要損壞側蓋或是傷到您的指甲。
  - 請勿將平板電腦背蓋強行拆除、剪斷或是造成扭曲。
- 

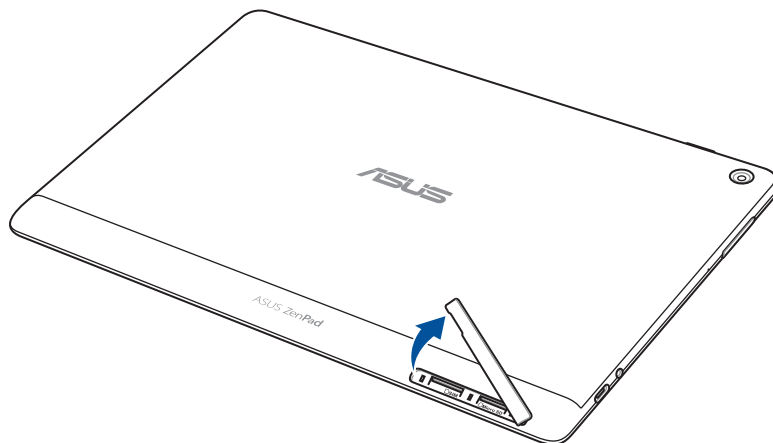

2. 如下圖所示的方向，將 micro SIM 卡與平板電腦平行，緩緩推入插槽內。
3. 確實將 micro SIM 卡安裝至插槽內。

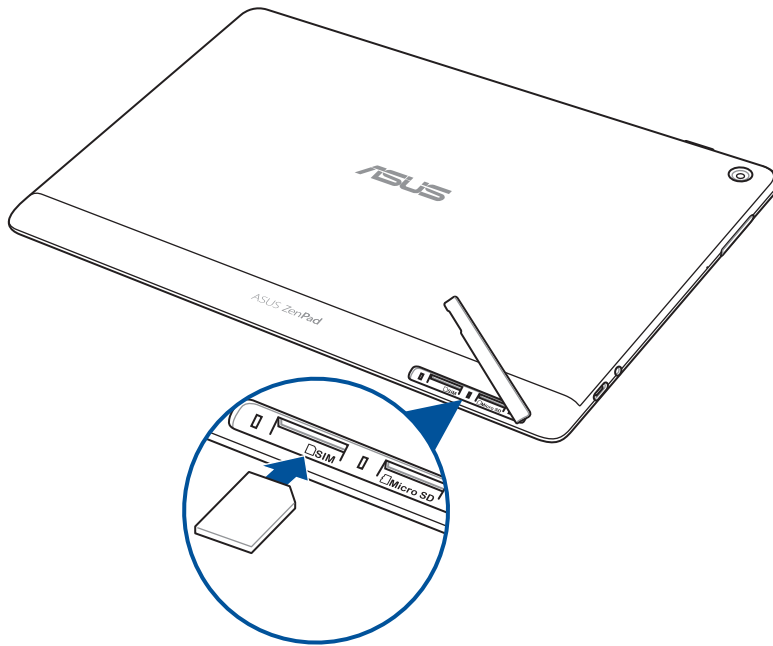

4. 將平板電腦的 micro SIM 卡安裝至插槽內後，請確保側蓋已完全蓋上。

## 移除 micro SIM 卡（視機型而定）

---

**警告！** 移除 micro SIM 卡時請小心，以免遺失或損壞 micro SIM 卡。

---

請依照以下步驟移除 **micro SIM** 卡：

1. 打開平板電腦機身上的 microSD 記憶卡 / micro SIM 卡之側蓋溝槽。

---

**警告！**

- 打開平板電腦側蓋時請小心不要損壞側蓋或是傷到您的指甲。
  - 請勿將平板電腦背蓋強行拆除、剪斷或是造成扭曲。
- 

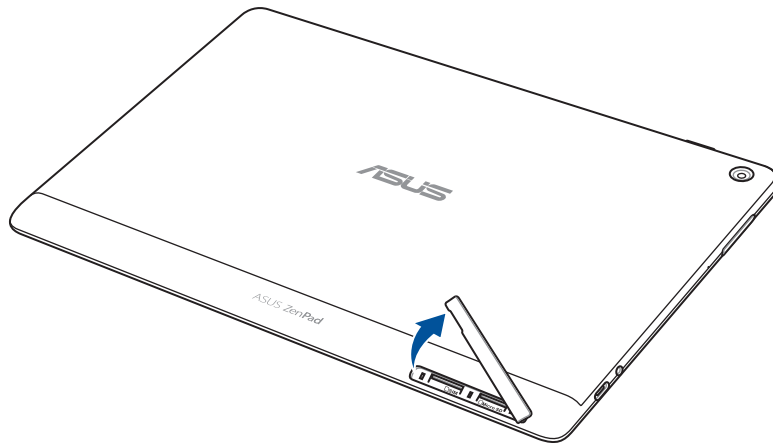



- 按壓欲移除的 micro SIM 卡，並將其取出。

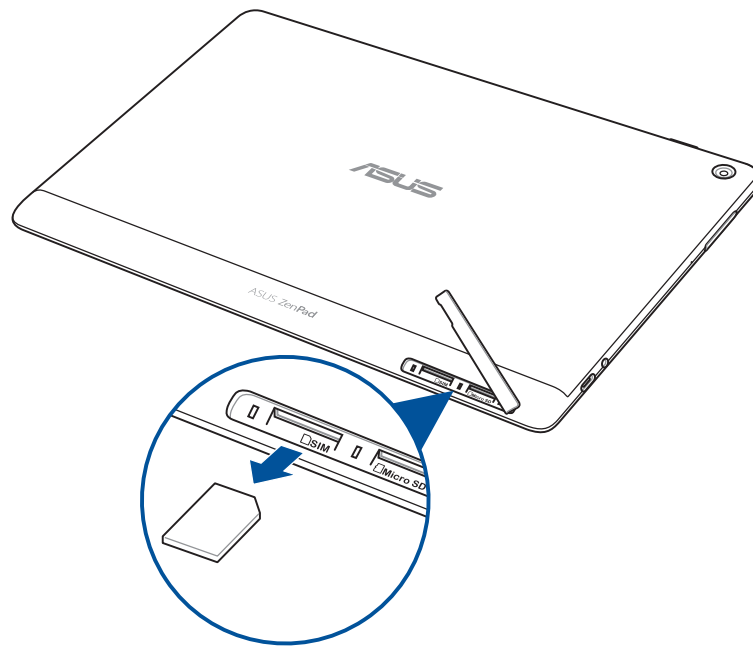

- 將平板電腦的 micro SIM 卡移除後，請確保側蓋已完全蓋上。

## 為平板電腦充電

為平板電腦充電前請先閱讀以下注意事項。

---

### 重要！

- 請使用包裝盒中的電源充電器及 USB Type C 訊號線為平板電腦充電，使用其他電源充電器可能造成平板電腦故障。
- 在為平板電腦充電前，請先撕去 USB 電源充電器和 USB Type C 訊號線上的膠膜，以免造成危險。
- 為了您的安全起見，充電前請先確認符合電源變壓器的輸入頻率資訊，本產品適用的電源輸入電壓範圍為 AC 100V–240V。
- 本產品適用的電源輸出電壓範圍為 DC 5.2V, 1A ( Z301ML ) / DC 5V, 2A ( Z301MFL )。
- 當在充電模式下使用平板電腦時，請確認電源充電器是否已經連接至附近的電源插座。
- 請勿讓平板電腦完成充電後仍繼續連接電源。某些電子裝置並非設計為能夠超時連接電源。
- 請勿以外力破壞並遠離水源火源。
- 請勿以外力破壞，尖物刺穿並遠離水源火源。
- 請勿在平板電腦上放置任何物品。

---

### 警告！

- 當平板電腦正常運作或充電時會將系統正常之發熱散逸到表面，變壓器在正常使用時仍可能發出高熱，請勿將平板電腦及變壓器長時間放置在膝上或是身體任一部位，以避免高溫可能造成的身體不適。
- 充電時請確認電源充電器及 USB Type C 訊號線確實連接平板電腦，以免造成電源充電器、USB Type C 訊號線或平板電腦故障。

請依照以下步驟為平板電腦充電：

- A. 請將 USB Type C 訊號線 USB 埠連接 USB 電源充電器。
- B. 請將 USB Type C 訊號線 USB Type C 埠連接平板電腦。
- C. 請將電源插頭連接至插座。

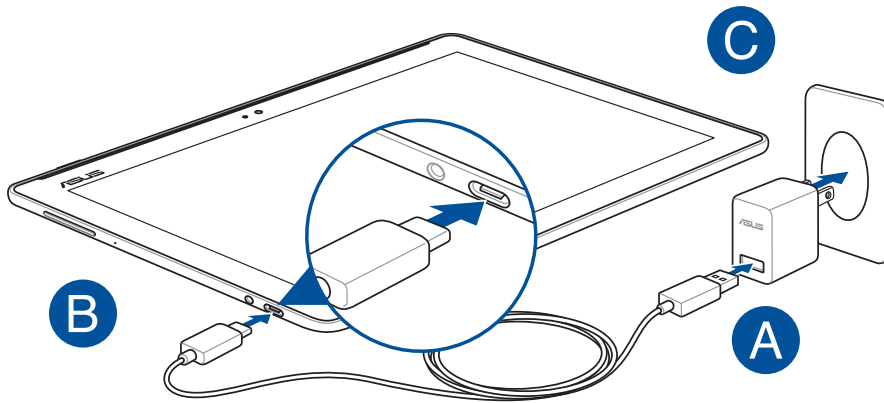

---

### 重要！

- 初次使用平板電腦之前，請先將電池充電 8 小時以上。
- 充電圖示請參考以下說明：

低電量    未充電    充電中    充電完成



- 
- D. 充電完成後，請將平板電腦的 USB Type C 訊號線移除。

---

### 說明：

- 充電時使用平板電腦充電速度會較緩慢。
  - 平板電腦透過 USB 連接埠連接至電腦充電時，充電速度會較緩慢。
  - 若您的電腦無法提供足夠的功率為平板電腦充電，請使用包裝盒中的電源充電器連接電源插座以進行充電。
-

## 開啟 / 關閉平板電腦電源

### 開啟平板電腦電源

請長按位於平板電腦機身上方的電源按鈕，直到電源開啟。

### 關閉平板電腦電源

請依照以下步驟關閉平板電腦電源：

1. 螢幕關閉時，請按下電源按鈕開啟螢幕。若螢幕鎖定時，請將螢幕解鎖。
2. 長按電源按鈕可顯示關機視窗，請選擇 **關機** 並點選 **確定**。

### 設定平板電腦的休眠模式

當平板電腦電源開啟時，按一下電源按鈕即可使平板電腦進入休眠模式。

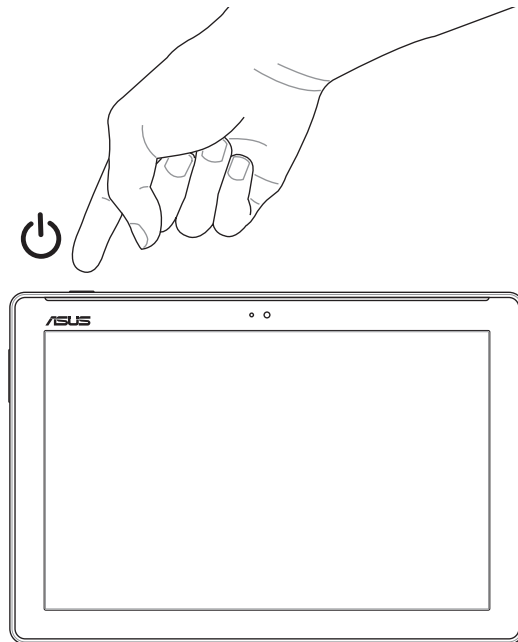

## 基本功能

Zen UI 是華碩平板電腦的專屬介面，提供您可與其他程式巧妙整合的獨家應用程式，以符合您的個人需求，讓生活更加便利。



### ZenUI FAQ

讓您直接與華碩聯繫，享受專屬的個人化服務。



### 相機

使用 PixelMaster 影像處理技術，以鮮豔生動和高品質的相片及影片為您捕捉珍貴的每一刻。

---

說明：Zen UI 包括的應用程式會依區域及裝置的型號而異。請點選  檢視裝置中的所有應用程式。

---

## 首次使用

首次開機時，您會看到 Android 的歡迎畫面。請依照畫面上的指示設定 Android™ 作業系統，包括使用語言、輸入法、無線網路連線、帳號與同步、日期與時間等。

初始化設定時您可以登入 Google 或 ASUS 帳戶，若您沒有 Google 或 ASUS 帳戶也可以立即進行申請。

## Google 帳戶

Google 帳戶方便您充分應用 Android 作業系統的以下特色：

- 隨時隨地檢視並管理個人資訊。
- 自動備分帳戶資料。
- 隨時隨地利用 Google 相關服務。

## ASUS 帳戶

ASUS 帳戶可以讓您獲得：

- 終生免費雲端儲存空間。
- 產品及韌體更新的最新資訊。

## 省電秘訣

善用以下的省電秘訣可以延長裝置的待機時間。

- 關閉未使用的應用程式。
- 未使用裝置時，按一下電源按鈕使裝置進入休眠模式。
- 將音效設為智慧模式。
- 開啟智慧省電。
- 降低螢幕的顯示亮度。
- 將喇叭維持低音量。
- 關閉無線網路連線。
- 關閉藍牙。
- 關閉 PlayTo。
- 關閉 GPS。
- 關閉螢幕自動旋轉。
- 關閉自動同步。

# 使用行動底座（選配）

## 包裝內容物

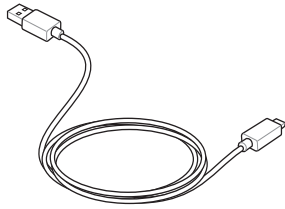

Micro USB 線

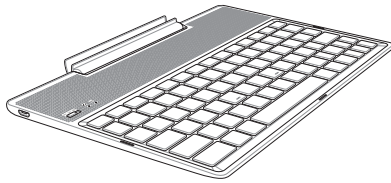

行動底座

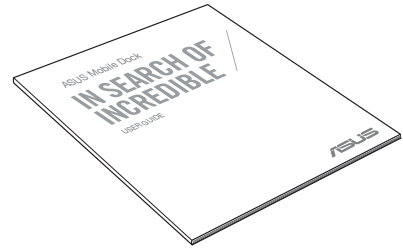

使用手冊

說明：若以上任一物件有損壞或遺失，請與經銷商聯繫。

## 認識行動底座

### 上視圖

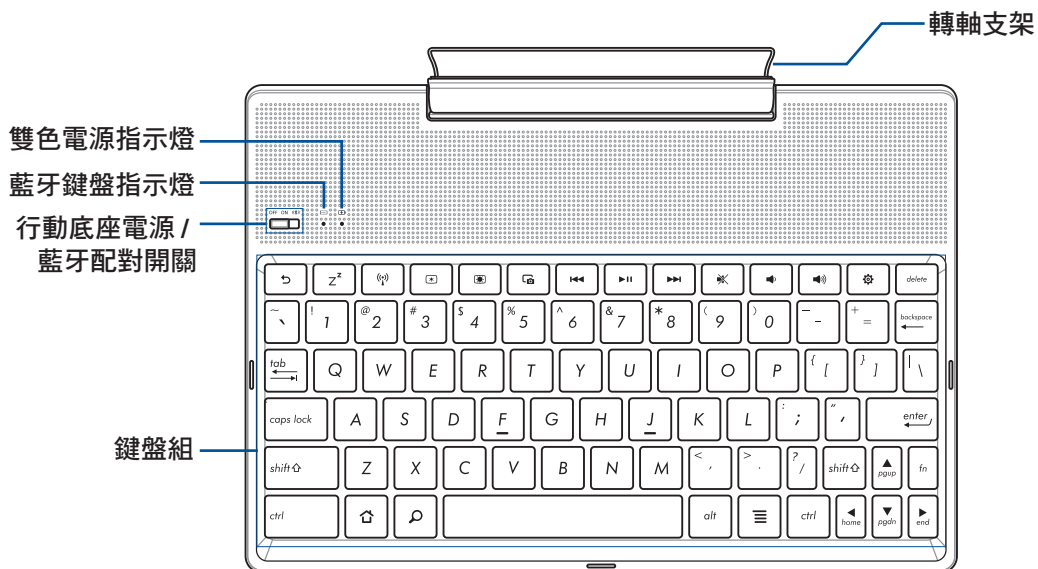

說明：鍵盤外觀會因銷售地區或國家不同而異。



## 電池雙色指示燈

LED 充電狀態指示燈會顯示行動底座的充電狀態，其狀態說明如下：

指示燈顏色	狀態
綠燈恆亮	充電完成
橘燈恆亮	充電中
橘燈閃爍	電量過低
指示燈熄滅	電池模式

## 鍵盤指示燈

LED 指示燈會顯示行動底座的配對狀態，其狀態說明如下：

指示燈顏色	狀態
藍燈閃爍	1. 電源開啟 (指示燈會在兩秒後熄滅)
	2. 配對成功 (指示燈會在兩秒後熄滅)

說明：若您的 ZenPad 10 於 2 分鐘後未能成功與行動底座配對，建議您將行動底座上的電源 / 藍牙開關向右推到底以重新配對。

## 左視圖

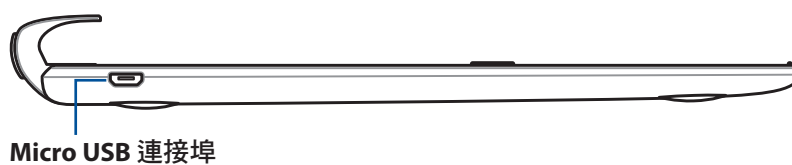

Micro USB 連接埠

說明：此連接埠僅供充電使用。

## 為行動底座充電

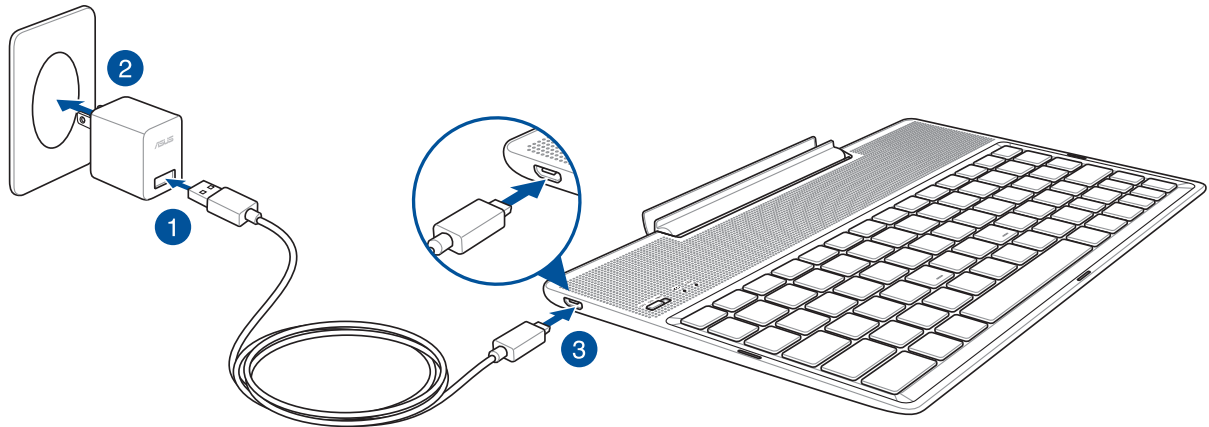

請依照以下步驟為行動底座充電：

1. 請將 USB 訊號線 USB 埠連接 USB 電源充電器。
2. 請將電源插頭連接至插座。
3. 請將 USB 訊號線的 micro USB 埠連接行動底座。

---

說明：行動底座的電源輸入電壓為 DC 5.2V, 1A, 5W ( Z301ML ) / DC 5V, 2A, 10W ( Z301MFL )。

---

### 重要！

- 請使用 ZenPad 10 專用的 USB 訊號線與電源充電器為行動底座充電，使用其他電源充電器可能造成行動底座故障。
- 在為行動底座充電前，請先撕去 USB 電源充電器和 USB 訊號線上的膠膜，以免造成危險。
- 本產品適用的電源輸出電壓範圍為 DC 5.2V, 1A, 5W ( Z301ML ) / DC 5V, 2A, 10W ( Z301MFL )。
- 當在充電模式下使用行動底座時，請確認電源充電器是否已經連接至附近的電源插座。
- 請勿讓行動底座完成充電後仍繼續連接電源。某些電子裝置並非設計為能夠超時連接電源。
- 請勿以外力破壞並遠離水源火源。
- 請勿以外力破壞，尖物刺穿並遠離水源火源。
- 請勿在行動底座上放置任何物品。

### 警告！

- 若您連接平板電腦的 USB 埠充電，則需要較長的充電時間。
- 充電時請確認電源充電器及 USB 訊號線確實連接行動底座，以免造成電源充電器、USB 訊號線或行動底座故障。

## 配對您的 ZenPad 10 與行動底座

首次將 ZenPad 10 與行動底座配對前，請先開啟 ZenPad 10 的藍牙功能，以和行動底座進行配對。

請依照以下步驟配對您的平板電腦與行動底座：

1. 將行動底座上的電源 / 藍牙開關向右推到底，持續按壓至少五秒以開啟配對功能。

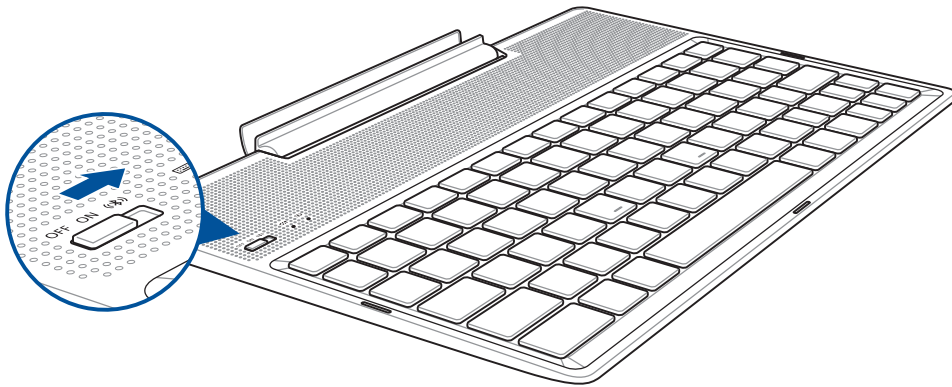

2. 點選配對通知以開始進行配對。

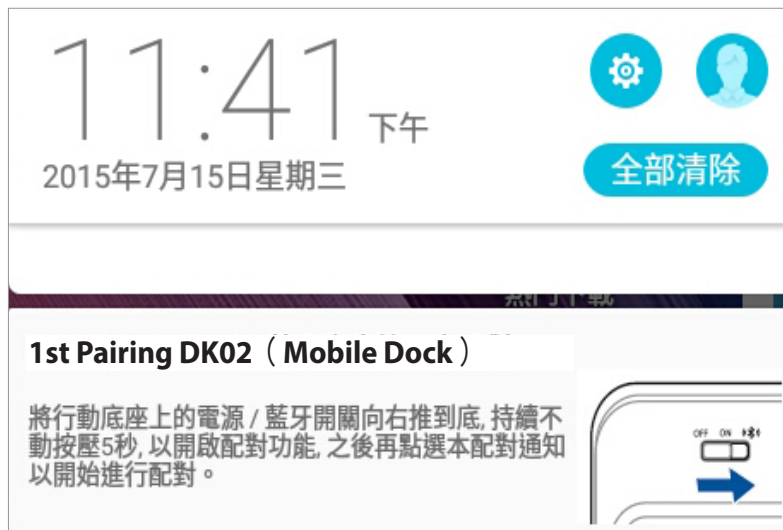

說明：

- 行動底座與 ZenPad 10 僅需在首次使用時配對即可，下次使用時只要開啟電源就會自動進行配對。
- 手動配對細節請參考下頁說明。

## 配對您的藍牙裝置（ZenPad 10 外）與行動底座

您也可以透過手動配對的方式，將藍牙裝置與行動底座進行配對。

請依照以下步驟配對您的藍牙裝置與行動底座：

1. 將行動底座上的電源 / 藍牙開關向右推到底，持續按壓至少五秒以開啟配對功能。
2. 開啟藍牙裝置上的藍牙功能。
3. 直至搜尋到 **1st Pairing ASUS Keyboard** 後，點選 **1st Pairing ASUS Keyboard** 以完成藍牙裝置與行動底座的配對。

---

**說明：**若您的藍牙裝置已先開啟藍牙功能，建議您將藍牙裝置重新整理搜尋以成功找到 **1st Pairing ASUS Keyboard**。

---

## 關閉藍牙鍵盤功能

請依照以下步驟關閉藍牙鍵盤功能：

1. 將行動底座上的電源 / 藍牙開關向左切換以關閉行動底座的藍牙功能。
2. 您也可以直接關閉藍牙裝置上的藍牙功能以選擇取消鍵盤的連結。

## 將平板電腦連接行動底座

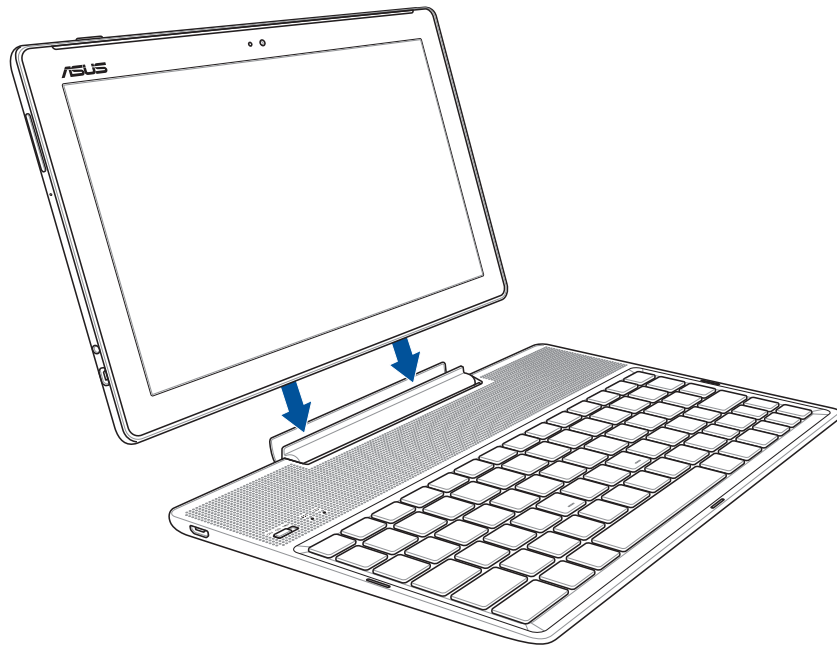

請依照以下步驟將平板電腦連接行動底座：

1. 請將行動底座置放於平穩的地方。
2. 請將您的平板電腦插入行動底座
3. 請稍加施力將平板電腦下壓以連接行動底座。

---

**重要！**當平板電腦與行動底座連接後，若您要移動平板電腦時，請將平板電腦與行動底座視為一體，請由行動底座底部托起，切勿僅單獨移動平板電腦。



















---

## 鍵盤功能鍵

行動底座的鍵盤提供數個鍵盤功能鍵，有些功能鍵可單獨使用，有些功能鍵需同時按住 <Fn> 才有作用。

### 說明：

- 功能鍵在鍵盤上的位置可能依型號而異，您只要對照鍵盤上印刷的圖標指示，亦可啟動相同功能。
- 這些功能鍵只能搭配 ZenPad 10 使用。

	回到上一頁
	開啟睡眠模式
	開啟/關閉無線網路功能
	減少螢幕亮度
	增加螢幕亮度
	進行螢幕截圖
	回到音樂的前一首
	播放清單中的音樂、繼續 / 暫停播放中的音樂
	跳至音樂的下一首
	開啟/關閉靜音
	降低音量
	提高音量
	開啟 設置 menu
	刪除文字
	回到桌面
	開啟 設置 menu，等同於畫面上的  或 

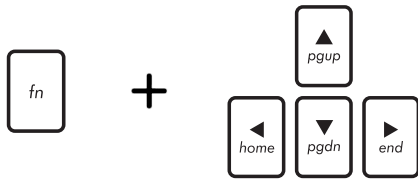

同時按住 <Fn> 與方向鍵可向上 / 下滾動窗口

## 移除行動底座

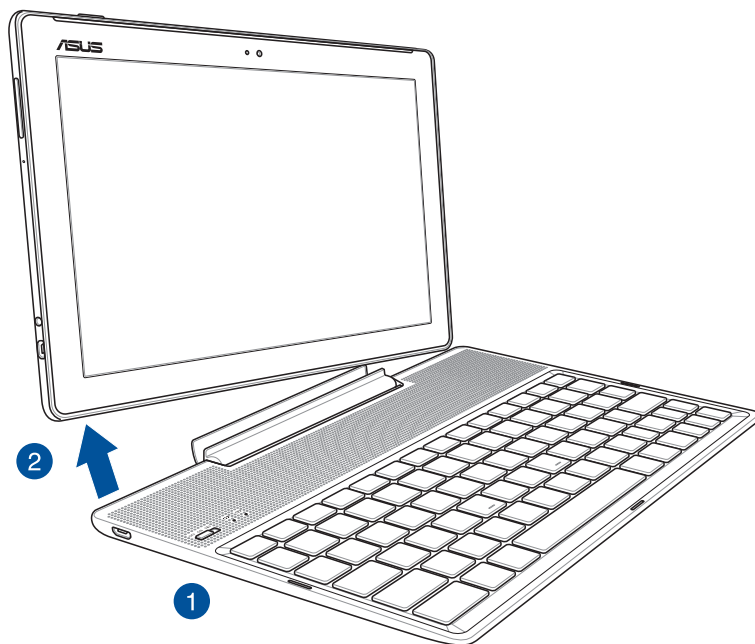

請依照以下步驟將移除您的行動底座：

1. 請將您的行動底座置放於平穩的地方。
2. 請於平板電腦左下方稍加施力拔起以移除行動底座。

## 觸控螢幕操作手勢

觸控操作可讓您執行程式以及存取平板電腦的各項設定。觸控螢幕的手勢操作方式請參考以下圖示說明。

### 點選應用程式與選擇項目

請依照以下步驟操作：

1. 輕處應用程式以啟動。
2. 長按電源按鈕可顯示關機視窗，請選擇 **關機** 並點選 **確定**。



### 移動或刪除項目

- 請點選並長按應用程式或小工具，並拖曳至新位置。
- 將應用程式或小工具拖曳至畫面上方的  移除 即可移除應用程式捷徑。





## 滑動頁面或畫面

- 使用一隻手指可滑動不同桌面、圖片庫中的圖片等。
- 上下捲動畫面以檢視網頁、清單等。



## 放大

在圖片庫或地圖中使用二隻手指以斜角移動的方式將手指拉遠，以執行放大畫面的動作。

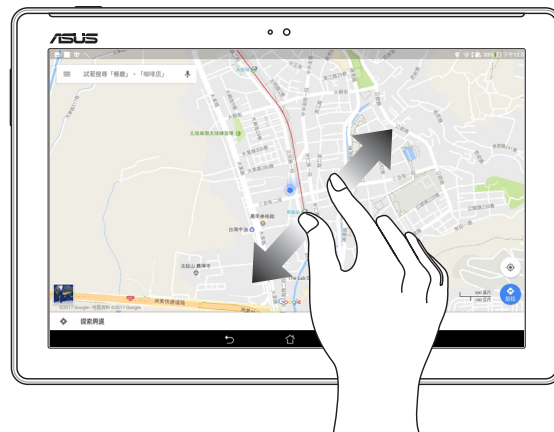

## 縮小

在圖片庫或地圖中使用二隻手指以斜角移動的方式將手指拉近，以執行縮小畫面的動作。

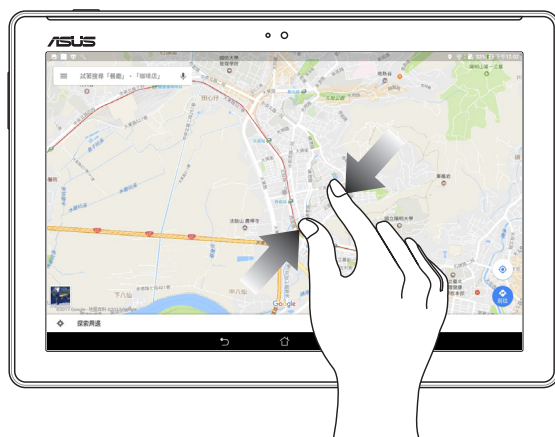

## ZenMotion

智能手勢功能可以讓您的平板電腦未開啟的狀態下，在觸控螢幕畫上字母即能開啟該字母對應的功能，除了減少設定功能的步驟外，使用者也可以自行設定欲開啟的應用程式。

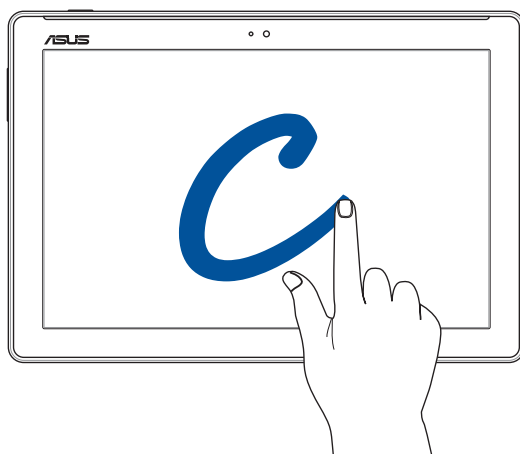

觸控手勢	Wi-Fi / 3G / LTE 機型
W	天氣
S	前置相機鏡頭
e	時鐘
C	相機
Z	圖片庫
V	電子郵件

說明：上表之觸控手勢所啟動的應用程式為預設，您可以依照自己的喜好重新設定。

# 把這裡當作自己的家

# 2

說明：本章節中的圖示僅供參考，實際畫面視機型而定。

## Zen Home 功能

### 桌面

桌面可以讓您檢視應用程式、提醒與通知、訊息、天氣資訊、系統狀態等。



左右滑動螢幕可檢視其他桌面。

說明：新增桌面請參考 [編輯頁面](#)。

## 圖示說明

畫面上方狀態列的圖示會呈現裝置的狀態。

	<b>行動網路訊號 (視機型而定)</b> 表示行動網路訊號的強弱
	<b>Wi-Fi</b> 表示 Wi-Fi 訊號的強弱
	<b>電量</b> 表示電力情形
	<b>MicroSD 記憶卡</b> 表示已安裝 microSD 記憶卡
	<b>螢幕截圖</b> 表示已截取螢幕截圖
	<b>飛航模式</b> 表示飛航模式開啟
	<b>下載</b> 表示正在下載檔案或應用程式
	<b>濾藍光護眼模式</b> 表示濾藍光護眼模式開啟
	說明：請參考 <a href="#">濾藍光護眼模式</a> 。

## 個人化桌面

您可以自行變更桌布、新增應用程式或小工具至桌面、新增頁面等，讓您更方便開啟應用程式或是檢視資訊。

- 要新增項目至桌面時，請長按桌面空白處，選擇 **應用程式 & 小工具**、**桌布** 或 **主畫面編輯**。
- 在螢幕上左右滑動可檢視不同的桌面頁面。





## 應用程式

在桌面上新增應用程式捷徑方便您快速啟動應用程式。

請依照以下步驟在桌面上新增應用程式捷徑：

1. 請長按桌面空白處，選擇 **應用程式 & 小工具** > **應用程式**。
2. 長按要新增捷徑於桌面的應用程式，應用程式捷徑即會顯示於桌面上，請拖曳應用程式捷徑到要擺放的位置。

請依照以下步驟移除應用程式捷徑：

1. 請長按欲移除捷徑的應用程式圖示，畫面上方會出現  **移除**。
2. 請將應用程式拖曳至  **移除** 即可移除應用程式捷徑。

## 建立應用程式資料夾

您可以透過建立資料夾管理桌面上的應用程式捷徑。

請依照以下步驟設定應用程式資料夾：

1. 請由桌面上長按應用程式捷徑，並拖曳至其他應用程式捷徑。
2. 兩個應用程式捷徑相疊後將合為一個未命名的新資料夾，點選資料夾後可重新命名資料夾名稱。

## 小工具

在桌面上新增小工具方便您檢視電子郵件與電力等資訊。



### 新增小工具

請依照以下步驟在桌面上新增小工具：

1. 請長按桌面空白處，選擇 **應用程式 & 小工具 > 小工具**。
2. 長按要新增的小工具，小工具即會顯示於桌面上，請拖曳小工具到要擺放的位置。

### 移除小工具

請依照以下步驟移除小工具：

1. 請長按欲移除的小工具圖示，畫面上方會出現  移除。
2. 請將小工具拖曳至  移除 即可移除小工具。

---

說明：您也可以點選  檢視所有應用程式與小工具，並新增至桌面。

---

## 桌布

您可以使用內建的預設桌布、動態桌布，或是瀏覽自己喜愛的圖片作為桌布。

請依照以下步驟變更桌布：

1. 長按桌面直到 **管理桌面** 出現後，點選 **桌布**。
2. 點選 **取得更多** 或 **圖片庫** 後，瀏覽圖片並下載桌布。
3. 點選 **套用**，將選擇的圖片設定為 **主螢幕**、**鎖定螢幕** 或 **主螢幕與鎖定螢幕**。



## 套用動態桌布

請依照以下步驟套用動態桌布：

1. 長按桌面直到 **管理桌面** 出現，點選 **桌布**。
2. 選擇要套用動態桌布的畫面，包括 **主螢幕**、**鎖定螢幕** 或 **主螢幕與鎖定螢幕**。
3. 選擇動態桌布後點選 **套用**。

---

說明：您也可以由 **●●● > 設定 > 顯示** 設定桌布。

---

## 簡易模式

簡易模式提供了易用直覺的介面配置，帶給您良好的平板電腦使用體驗。

### 開啟簡易模式

請依照以下步驟新增頁面：



1. 您可以依照以下任一方法開啟應用程式選單：
  - 開啟快速設定後點選 。
  - 請點選 **●●●** 開啟應用程式選單。
2. 點選 **簡易模式**。
3. 將簡易模式設定為 **開啟**。



## 設定日期與時間

裝置會以所在位置的時間作為預設值，並顯示於桌面上，您可以自行變更。

請依照以下步驟變更日期與時間：

1. 您可以依照以下任一方法開啟應用程式選單：
  - 開啟快速設定後點選 。
  - 請點選  開啟應用程式選單。
2. 點選 **設定 > 日期與時間**。
3. 取消選取 **自動判斷日期和時間**。
4. 自行設定日期、時間、時區。
5. 選擇是否要使用 24 小時格式。
6. 再選擇日期格式。

---



說明：請參考 [時鐘](#)。

---

## 設定音效

您可以自行設定通知音效，例如新訊息、新郵件、傳送郵件通知。您也可以在此設定系統音效，包括鍵盤觸控音效、螢幕鎖定音效等。

請依照以下步驟設定音效：

1. 您可以依照以下任一方法開啟應用程式選單：
  - 開啟快速設定後點選 。
  - 請點選  開啟應用程式選單。
2. 點選 **設定 > 音效通知**。
3. 請選擇要設定的選項進行設定。

## 快速設定

快速設定面板可以讓您自訂選項，使平板電腦的操作更加輕鬆方便。



請從螢幕右上方，使用手指由上而下滑動以檢視快速設定面板。點選圖示以開啟/關閉各項功能。

**說明：**藍色表示功能開啟、灰色表示功能關閉。



## 新增或移除快速設定面板中的功能圖示

請依照以下步驟新增或移除快速設定面板中的功能圖示：

1. 開啟快速設定面板，點選 。
2. 請點選核取方塊以將功能圖示由快速設定面板上新增或移除。
3. 點選  以檢視目前的快速設定面板。

## 通知面板

任何應用程式更新、新進電子郵件及裝置狀況都會顯示在通知面板，您可以由通知面板檢視。請從螢幕左上方，使用手指由上而下滑動以檢視通知面板。

- 上下滑動通知面板以檢視通知。
- 點選 **全部清除**，或是左右滑動可將通知或提醒由清單中移除。

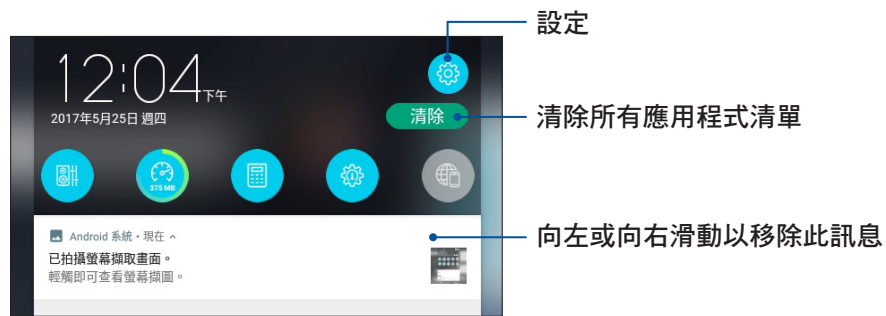

# 天氣與時間

## 天氣

天氣功能可以讓您依 1 小時到 12 小時的更新頻率，隨時檢視所在地或其他位置的天氣資訊。透過天氣小工具，也能輕鬆檢視一週天氣預報。此外，紫外線等級、溼度、降雨機率等詳細天氣資訊，也都能利用天氣功能檢視。

## 執行天氣

請依照以下步驟執行天氣：

1. 請確認已完成以下設定：
  - 在室內時 Wi-Fi 開啟，在室外時 GPS 功能開啟。
  - 由 **☰** > 設定，開啟 **定位**。
2. 您可以依照以下任一方式執行天氣：
  - 請由桌面點選 **☰** 開啟應用程式選單，點選 **天氣**。
  - 請由桌面點選天氣圖示。



## 天氣主畫面

您可以檢視位置列表中地區的即時天氣與天氣預報。

說明：更多細節請參考 [執行天氣](#)。



## 時鐘

時鐘功能可以讓您設定時區、鬧鐘，並可以將裝置作為計時器使用。

## 執行時鐘

您可以透過以下任一方式執行時鐘：

- 請點選  開啟應用程式選單，點選 **時鐘**。
- 請由桌面點選時間。



## 世界時鐘

請點選  以設定時間。

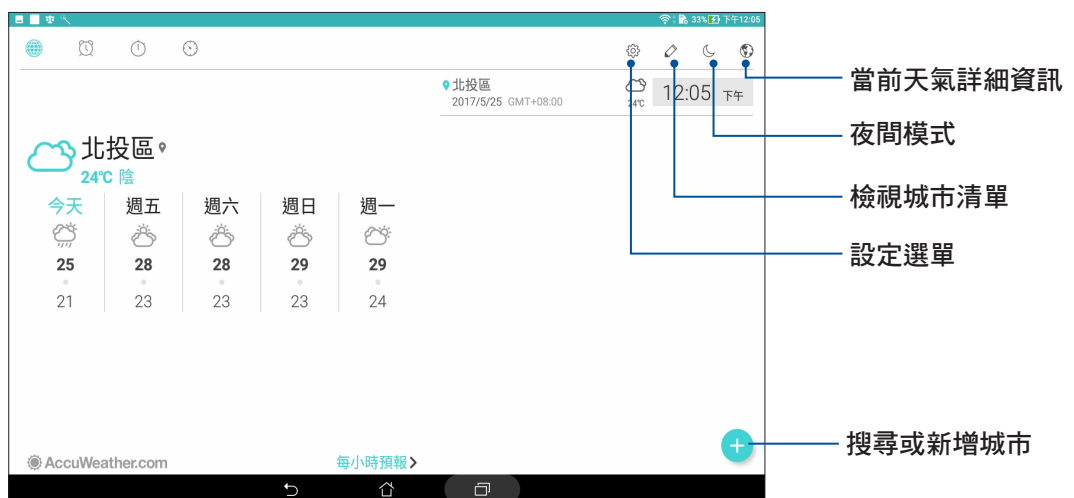

## 鬧鐘

請點選  以設定鬧鐘。

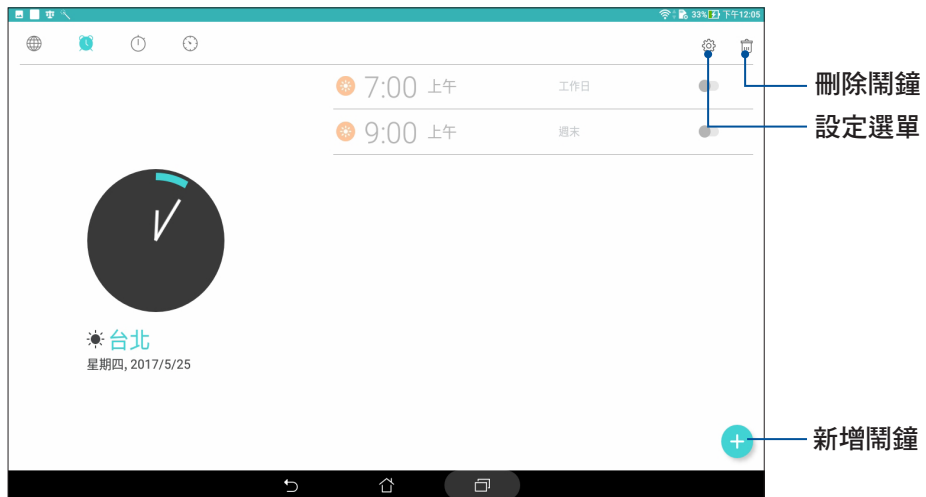

## 碼表

請點選  以使用碼表。

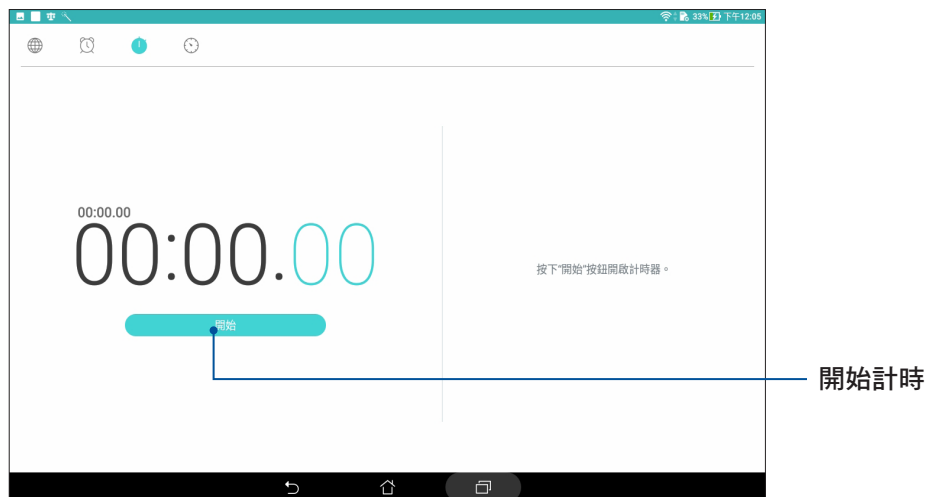



## 計時器

請點選  以使用計時器。

### 設定計時器

請依照以下步驟設定計時器：

1. 請點選  開啟應用程式選單，點選 **時鐘** > 。
2. 從畫面右下方點選  後，使用螢幕上的數字鍵輸入時間，再點選 **開始**。

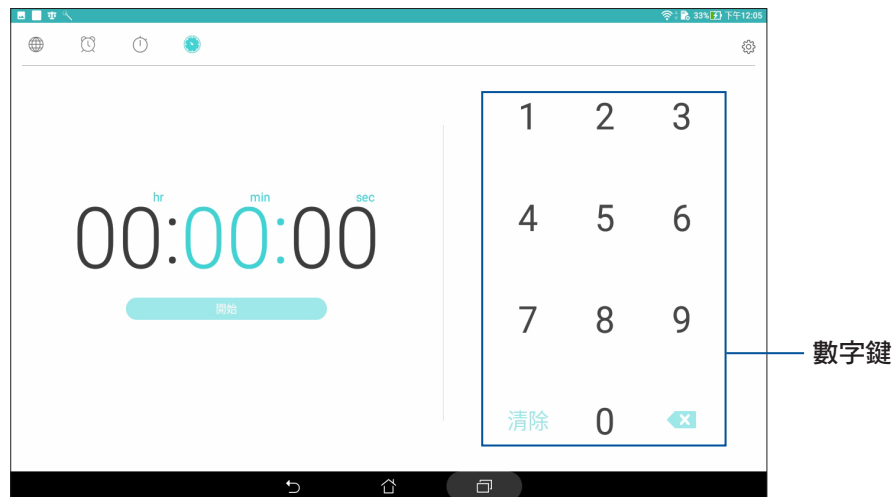



## 螢幕安全性

平板電腦以進入休眠模式時即會自動鎖定螢幕作為預設值。在鎖定畫面上滑動螢幕，即可解除螢幕鎖定。平板電腦的鎖定畫面經設定後，也能顯示訊息及應用程式通知。

## 設定鎖定螢幕

請依照以下步驟變更鎖定螢幕方式：

- 您可以依照以下任一方法開啟應用程式選單：
  - 開啟快速設定後點選 。
  - 請點選  開啟應用程式選單。
- 向下滑動選單，點選 **鎖定螢幕**。

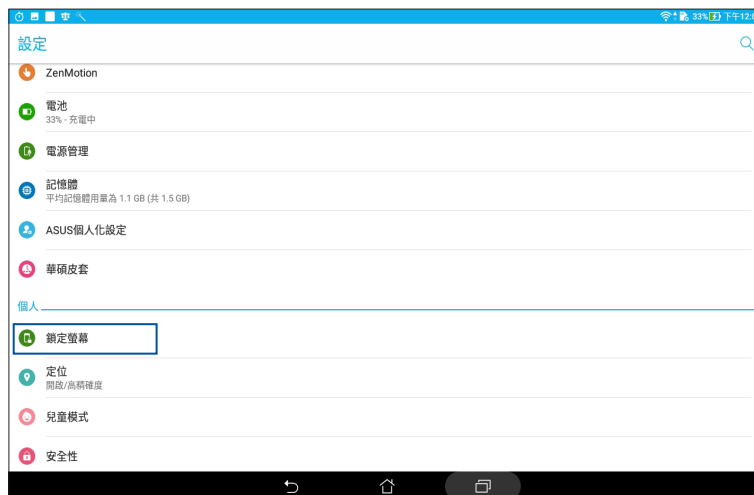

- 請點選 **螢幕鎖定**。

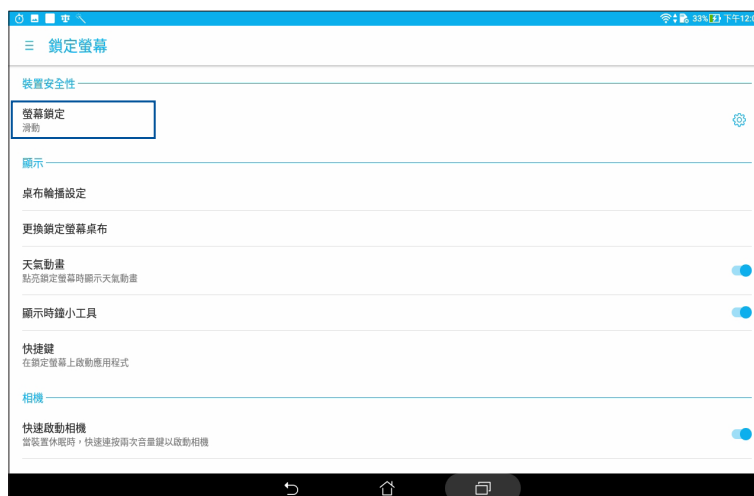



- 請選擇想要使用的螢幕鎖定方式，包括 **無**、**滑動**、**圖案**、**PIN**、**密碼**。

說明：更多細節請參考 [螢幕安全性](#)。

## 設定快捷鍵

鎖定螢幕快捷鍵的預設值為相機、電子郵件和瀏覽器。您可以自行變更鎖定螢幕上的快捷鍵設定，以在鎖定螢幕上啟動其他應用程式。

請依照以下步驟變更快捷鍵：

1. 您可以依照以下任一方法開啟應用程式選單：
  - 開啟快速設定後點選 。
  - 請點選  開啟應用程式選單。
2. 向下滑動選單，點選 **鎖定螢幕**。
3. 點選 **快捷鍵** 開啟設定選單。
4. 將 **快捷鍵** 滑動為 **開啟**。



5. 點選想要變更的應用程式，並由清單中選擇想要設定的應用程式。

**說明：**您可以將螢幕向下滑動以檢視更多您預設的快速啟動應用程式清單。

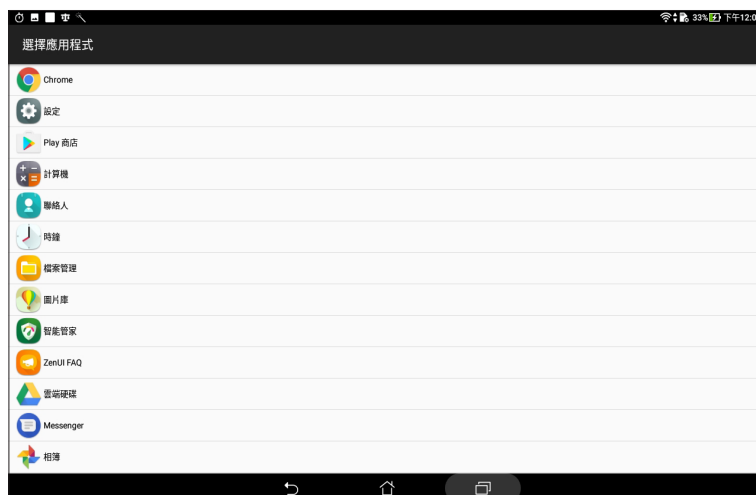

## 語音搜尋

您可以對著平板電腦說話進行語音操作，例如取得路線指引、傳送電子郵件、執行其他多項常用工作。

利用語音搜尋功能，您可以在平板電腦上進行以下動作：



- 執行平板電腦的應用程式。
- 搜尋資訊。
- 取得地點的方向資訊。

---

**重要！** 平板電腦需建立網路連線才能使用語音搜尋功能。

---

## 執行語音搜尋

1. 您可以依照以下任一方法開啟語音搜尋：
  - 點選桌面 Google 搜尋列旁的 。
  - 點選桌面  開啟應用程式選單，點選 **語音搜尋**。
2. 當畫面出現  時請說話。

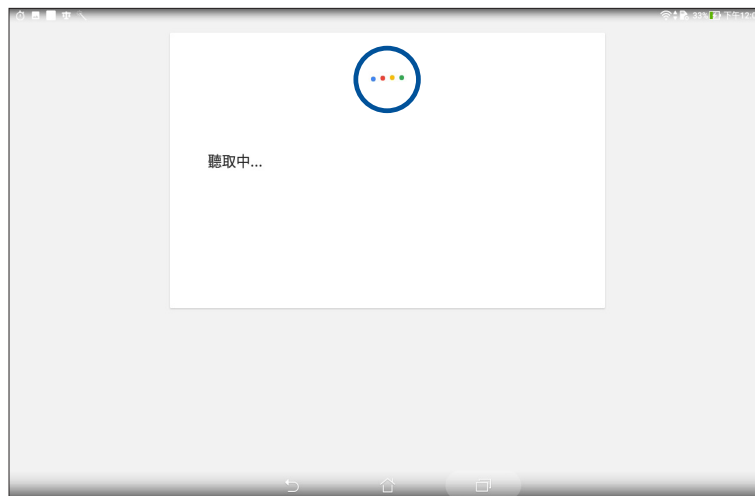

---

**說明：** 錄音時請清楚表達，以利於系統搜尋您欲查詢的相關詞彙。

---



## 管理聯絡人

管理聯絡人方便您隨時經由訊息、電子郵件或社群網站與朋友保持聯繫。將聯絡人設定為我的最愛可以讓您迅速檢視並傳送訊息，將聯絡人設定為 VIP 以獲得活動、未讀訊息的系統通知。

您也可以將聯絡人資訊與電子郵件、社群網站帳戶資料同步處理，輕鬆連結並整合聯絡人資訊。

## 執行聯絡人

請使用以下任一方式執行聯絡人：

- 點選 **ASUS > 聯絡人**。
- 點選 **☰** 開啟應用程式選單，點選 **聯絡人**。

## 聯絡人設定

您可以自行選擇要顯示聯絡人的帳戶，以方便您尋找聯絡人。例如顯示電子郵件、裝置的聯絡人。請點選 **要顯示的聯絡人** 進行選擇。您也可以由上方標籤選擇檢視 **我的最愛**、**群組**。

點選 **☰ > 設定** 以執行聯絡人設定。

## 設定個人資料

請依照以下步驟設定個人資料：

1. 請點選 **☰** 開啟應用程式選單，點選 **聯絡人 > 設定我的個人資料**。
2. 請輸入您的個人資料，點選 **新增其他欄位** 可新增更多資料。
3. 輸入完成後點選 **完成**。



## 新增聯絡人

請依照以下步驟新增聯絡人：

1. 請點選 ●●● 開啟應用程式選單，點選 **聯絡人** 並點選 +。
2. 請選擇要使用的帳戶：
  - a. 電子郵件
  - b. 裝置
  - c. SIM 卡（視機型而定）

---

說明：點選 **新增帳戶** 可以新增電子郵件帳戶。

---

3. 請輸入聯絡人資料。
4. 點選 **新增** 以輸入更多電話號碼、電子郵件、地址。
5. 點選 **新增其他欄位** 可新增更多資料。
6. 輸入完成後點選 **完成**。

## 編輯聯絡人資料

您可以新增聯絡人資料、選擇頭像、更換封面等。

請依照以下步驟編輯聯絡人資料：

1. 請點選 **☰** 開啟應用程式選單，點選 **聯絡人** 並選擇要編輯資料的聯絡人。
2. 請點選想要編輯的項目進行編輯。





## 設定 VIP 聯絡人

將重要聯絡人設定為 VIP，以確保不會遺漏重要節日、生日、活動等。當有來自 VIP 聯絡人的未讀訊息、未讀電子郵件時，您也會獲得系統通知。



### 由聯絡人資訊畫面設為 VIP

請依照以下步驟將聯絡人設為 VIP：

1. 請點選  開啟應用程式選單，點選 **聯絡人** 並選擇要設為 VIP 的聯絡人。
2. 請點選  > **加入 VIP 群組**。成功新增後，資訊欄位會出現 VIP。

### 由 VIP 畫面新增聯絡人為 VIP

請依照以下步驟將聯絡人設為 VIP：

1. 請點選  開啟應用程式選單，點選 **聯絡人**。
2. 請點選  > **VIP**。
3. 請點選 。
4. 選擇要新增的聯絡人後點選 **新增**。

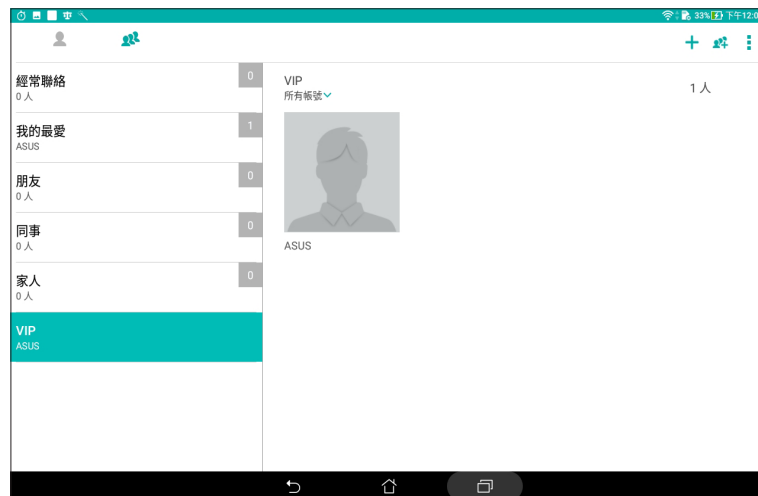





## 新增 VIP 聯絡人的活動

您可以為 VIP 聯絡人新增生日、紀念日、重要活動等。

請依照以下步驟新增 VIP 聯絡人的活動：

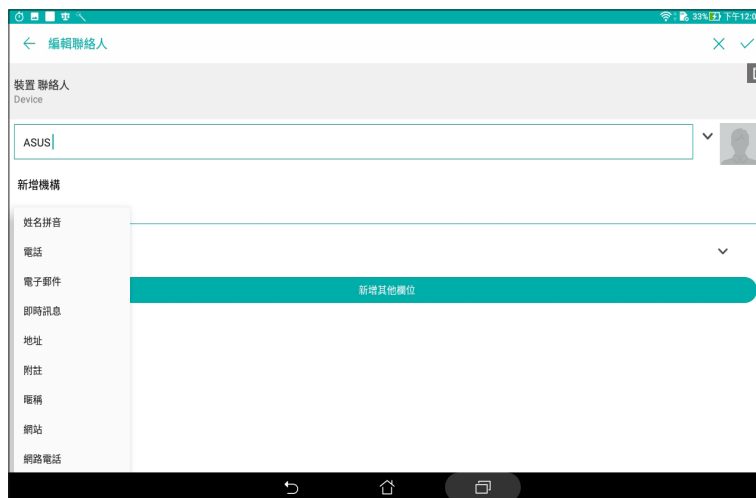

1. 請點選  開啟應用程式選單，點選 **聯絡人** 並選擇  > **VIP**。
2. 請點選聯絡人，並點選  開啟編輯頁面。
3. 請點選 **新增其他欄位** > **活動**。
4. 設定日期後點選 **設定**。
5. 確認群組為 **VIP** 後點選 **完成**。



## 設定我的最愛聯絡人

將時常聯繫的聯絡人設定為我的最愛，以方便您隨時快速檢視。

請依照以下步驟設定我的最愛聯絡人：

1. 請點選  開啟應用程式選單，點選 **聯絡人**。
2. 請選擇要加入我的最愛的聯絡人。
3. 請由右上角點選 。



---

說明：

- 點選  可檢視我的最愛聯絡人清單。
  - 您也可以將我的最愛聯絡人設定為 VIP。請參考 [設定 VIP 聯絡人](#)。
- 



## 匯入聯絡人

請依照以下步驟匯入聯絡人：

1. 請點選  開啟應用程式選單，點選 **聯絡人**。
2. 請選擇  > **管理聯絡人**。
3. 請選擇 **匯入 / 匯出**，並選擇 **從儲存裝置匯入**。
4. 請選擇要建立聯絡人的帳戶：
  - a. 電子郵件
  - b. 裝置
  - c. SIM 卡（視機型而定）
5. 請點選 **全選** 匯入所有聯絡人，或是逐一點選要匯入的個別聯絡人，再點選 **匯入**。

## 匯出聯絡人

請依照以下步驟匯出聯絡人：

1. 請點選  開啟應用程式選單，點選 **聯絡人**。
2. 請選擇  > **管理聯絡人**。
3. 請選擇 **匯入 / 匯出**，並選擇 **匯出到儲存裝置**。
4. 請選擇聯絡人來源：
  - a. 所有聯絡人
  - b. 電子郵件
  - c. 裝置
  - d. SIM 卡（視機型而定）
5. 請點選 **全選** 匯出所有聯絡人，或是逐一點選要匯出的個別聯絡人，再點選 **匯出**。

## 將聯絡人整合社群網站帳戶





您可以將社群網站帳戶整合至聯絡人，讓您可以更方便檢視聯絡人的個人資料、活動、更新等，並且可以即時追蹤聯絡人的最新訊息。

---

**說明：**在將聯絡人整合社群網站帳戶前，請先登入您的社群網站帳戶並開啟同步設定。

---



請依照以下步驟將聯絡人整合社群網站帳戶：

1. 請使用以下任一方式開啟應用程式選單：
  - 開啟快速設定後點選 。
  - 請點選  開啟應用程式選單，點選 **設定**。
2. 請點選 **新增帳戶**，選擇社群網站帳戶後登入。
3. 同步處理中勾選 **聯絡人**。
4. 請點選  開啟應用程式選單，點選 **聯絡人**。
5. 由 **要顯示的聯絡人** 中選擇社群網站帳戶，即可檢視社群網站帳戶中的聯絡人。
6. 完成後點選  或畫面任一處。

## 連結聯絡人

當您新增社群網站或電子郵件帳戶後，這些帳戶中的聯絡人資訊會自動同步至 **聯絡人** 中。在聯絡人清單中，有些聯絡人可能會出現多次、顯示為不同名稱等。您可以自行將重複的聯絡人手動進行連結，合併為一個聯絡人。

請依照以下步驟連結聯絡人：

1. 請點選  開啟應用程式選單，點選 **聯絡人**。
2. 請點選聯絡人開啟聯絡人資訊，點選  > **連結** > 。
3. 請選擇要連結的聯絡人，點選 **連結**。
4. 點選 **完成** 儲存變更。

---

說明：本章節中的圖示僅供參考，實際畫面視機型而定。

---

## 使用相機

### 執行相機

透過相機功能，您可以輕鬆利用平板電腦拍攝照片或錄製影片。

您可以透過以下任一方式執行相機：

#### 由鎖定螢幕執行相機

由鎖定畫面滑動 。

#### 由桌面執行相機

由桌面點選 。

#### 由音量鍵執行相機

當平板電腦休眠時，按兩下音量調整按鈕以喚醒平板電腦並執行相機。

---

說明：欲透過音量鍵執行相機前，請先至 **設定 > 鎖定螢幕** 中，將 **快速啟動相機** 設定為 **開啟**。

---

## 首次使用相機

首次啟動相機時，您可以閱讀說明文件並設定是否要記錄拍攝地點。

### 說明文件

首次使用相機時，螢幕上會出現說明文件。請點選 **開始** 進行閱讀，或是點選 **略過** 結束說明文件。

### 記錄拍攝地點

您可以將相片和影片標記拍攝地點。點選 **是** 並將位置資訊存取設定為開啟，接著點選 **同意**，或是點選 **不用了，謝謝** 以略過此設定。

您可以透過以下步驟標記拍攝地點：

1. 點選 **是** 或是點選 **不用了，謝謝** 以略過此設定。
2. 若您點選 **是** 後，將位置資訊存取設定為開啟。
3. 接著點選 **同意** 以記錄相片和影片標記拍攝地點。

## 相機



開啟相機畫面時，點選  進行拍照。



## 相機設定

請依照以下步驟變更相機設定：

**重要！**要在照片或影片中設定特殊效果時，請在拍照或錄影前先選擇想要使用的特殊效果。

1. 開啟相機，點選  > 。
2. 向下滑動以檢視設定選單。

## 影像

可以設定白平衡、ISO、曝光值、相機解析度、影像品質。

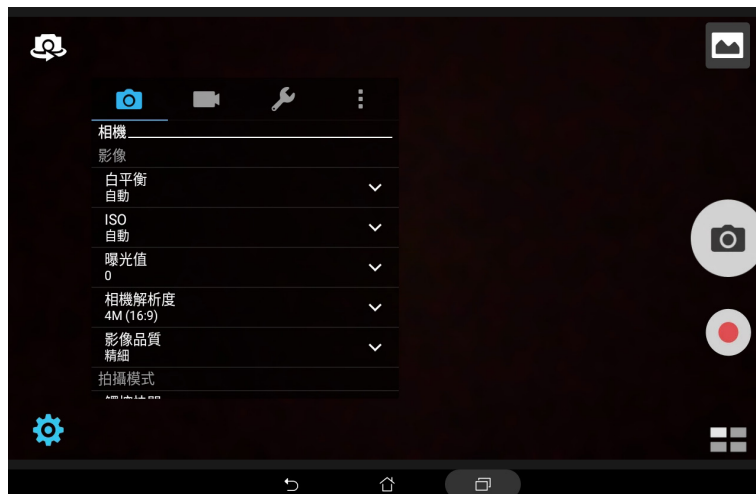

## 對焦 & 曝光

可以設定對焦模式、觸控自動曝光、臉部偵測。

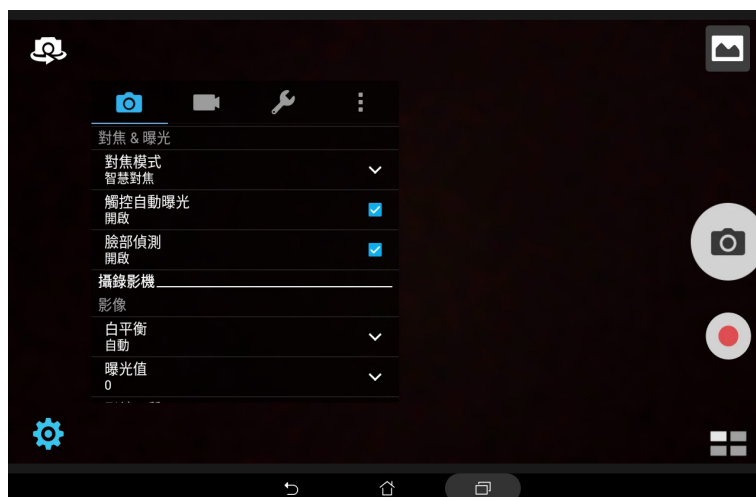



## 拍攝模式



可以設定觸控快門、倒數拍照。



## 攝錄影機設定

請依照以下步驟變更攝錄影機設定：

**重要！**要在照片或影片中設定特殊效果時，請在拍照或錄影前先選擇想要使用的特殊效果。

1. 開啟相機，點選  > 。
2. 向下滑動以檢視設定選單。

### 影像

可以設定白平衡、曝光值、影片品質、影片防手震、錄影偏好。

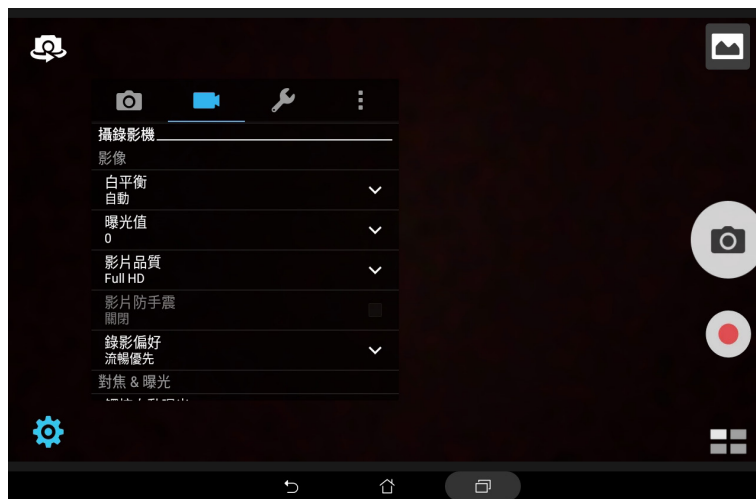

### 對焦 & 曝光

可以設定觸控自動曝光。

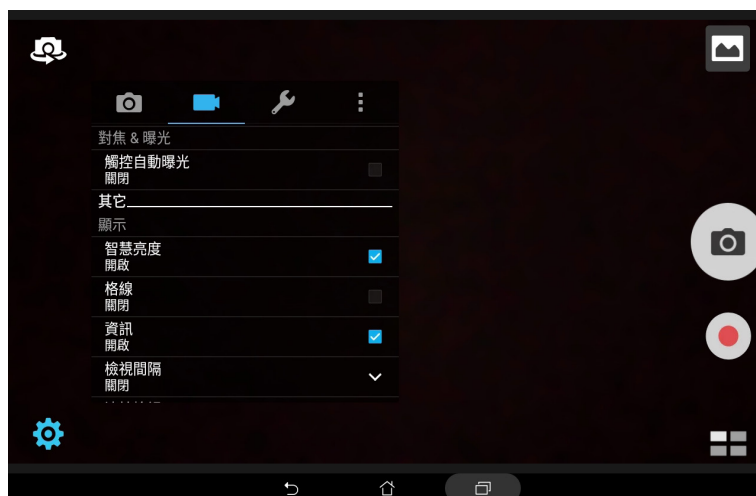

## 套用相機模式

開啟相機畫面時，請先點選相機或錄影模式，再選擇要使用的模式即可套用。

---

**重要！**要在照片或影片中設定模式時，請在拍照或錄影前先選擇想要使用的模式。



---

### HDR Pro

在低亮度高反差時拍攝清晰照片。

#### 套用 HDR Pro 模式攝影

請依照以下步驟設定 HDR Pro 模式：



1. 點選  開啟模式選單，選擇 **HDR Pro**。
2. 點選  即可以 HDR Pro 模式攝影。

### 美顏

提供美白、柔膚、大眼、腮紅等美顏效果。

#### 套用美顏模式攝影

請依照以下步驟設定美顏模式：

1. 點選  開啟模式選單，選擇 **美顏**。
2. 點選  以設定各美顏效果的數值。
3. 點選  即可以美顏模式攝影。



---

說明：滑動  後放開會自動倒數計時。

---

#### 美顏模式操作方式

請依照以下步驟操作美顏模式：



1. 點選右下方的照片預視框。
2. 點選欲修改的照片後，點選  選擇您要的美顏模式，然後點選  以儲存照片。

## 夜景

拍攝夜景或在暗處拍照時請使用此模式。

### 套用夜景模式攝影

請依照以下步驟設定夜景模式：

1. 點選  開啟模式選單，選擇 **夜景**。
2. 點選  即可以夜景模式攝影。

---

**重要！** 為防止影像模糊，在使用夜景模式攝影時，請拿穩您的平板電腦。





---

## 景深效果

對一個近物拍照後產生有景深效果的照片。

### 套用景深效果模式攝影

請依照以下步驟設定景深效果模式：

1. 點選  開啟模式選單，選擇 **景深效果**。
2. 點選  即可以景深效果模式攝影。
3. 點選  或  以增加或減少背景模糊度。
4. 點選  以儲存檔案。

## QR 碼

利用掃描 QR 碼以讀取資料。

### 套用 QR 碼功能掃描 QR 碼

請依照以下步驟設定 QR 碼掃描功能：

1. 點選  開啟模式選單，選擇 **QR 碼**。
2. 將畫面對準欲掃描的 QR 碼即可讀取資料。

## 特效

提供多種特效包含像素、雪景、復古褐色、LOMO、負片、邊緣探測、鉛筆、卡通、灰階、色調、浪漫、復古等後製效果。



---

**重要！**請在拍照前先選擇想要使用的特效模式。

---



### 套用特效模式攝影

請依照以下步驟設定特效模式：

1. 點選  開啟模式選單，選擇 **特效**。
2. 點選  以選擇您要套用的特效模式。
3. 點選  即可以特效模式攝影。

### 特效模式操作方式

請依照以下步驟操作特效模式：



1. 點選右下方的照片預視框。
2. 點選欲修改的照片後，點選  選擇您要的特效模式，然後點選  以儲存照片。

## 自拍

可自行設定偵測人臉數量，鏡頭將自動偵測人臉並連續拍攝 3 張照片。

### 套用自拍模式攝影

請依照以下步驟設定自拍模式：



1. 點選  開啟模式選單，選擇 **自拍**。
2. 點選  選擇偵測的人臉數量。
3. 人數設定好後，就會在後側攝影鏡頭偵測到此相對應的人臉時自動拍攝，並有提示聲響，當聽到連續嗶聲表示即將拍照。
4. 點選  以儲存檔案。

## GIF 動畫

連拍後製作為 GIF 動畫。

### 套用 GIF 動畫模式攝影

請依照以下步驟設定 GIF 動畫模式：



1. 點選  開啟模式選單，選擇 **GIF 動畫**。
2. 長壓  以開始 GIF 動畫攝影。
3. 設定您要的速度、順序以及畫面方向。
4. 點選  以儲存檔案。

## 全景拍攝

由各角度拍攝遠處風景之全景照片。

### 套用全景拍攝模式攝影

請依照以下步驟設定全景拍攝模式：

1. 點選  開啟模式選單，選擇 **全景攝影**。
2. 點選  後，將平板電腦向上、下、左、右任一方向緩慢移動以開始全景攝影。

---

說明：在使用全景拍攝模式攝影時，若您移動的速度過快，會出現緩慢一點的提示訊息。

---









3. 點選  以儲存檔案。

## 微縮模型

將實景轉為微縮模型。

### 套用微縮模型模式攝影

請依照以下步驟設定微縮模型模式：



1. 點選  開啟模式選單，選擇 **微縮模型**。
2. 點選  或  後利用二隻手指縮放畫面以調整您要聚焦的範圍。
3. 點選  或  以增加或減少背景模糊度。點選  或  以增加或減少飽和度。
4. 點選  即可以微縮模型模式攝影。

## 時光回溯

取得拍照瞬間前 2 秒至後 1 秒的照片。

### 套用時光回溯模式攝影

請依照以下步驟設定時光回溯模式：

1. 點選  開啟模式選單，選擇 時光回溯。
2. 點選  即可以時光回溯模式攝影。
3. 設定您是要攝影前 2 秒或是後 1 秒的照片。
4. 點選  以儲存檔案。

---

說明：時光回溯模式僅提供後側相機鏡頭使用。

---

### 時光回溯模式攝影預覽

請依照以下步驟進行時光回溯模式預覽：

1. 使用時光回溯模式拍攝後，您可以將螢幕向左或向右滑動以預覽拍攝瞬間的前 2 秒至後 1 秒的成果。

---

說明：您可以點選畫面上方的 最佳 作為參考。

---



2. 點選 完成 以儲存檔案。

## 智慧移除

拍完 5 張照片後自動移除移動中物件。

### 套用智慧移除模式攝影

請依照以下步驟設定智慧移除模式：



1. 點選  開啟模式選單，選擇 智慧移除。
2. 點選  即可以智慧移除模式攝影。
3. 觸碰選取區塊來顯示或移除物件。
4. 點選  以儲存檔案。

## 團體微笑

拍完 5 張照片後選擇最佳臉部表情。

### 套用團體微笑模式攝影

請依照以下步驟設定團體微笑模式：



1. 點選  開啟模式選單，選擇 **團體微笑**。
2. 點選  即可以團體微笑模式攝影。
3. 輕觸臉部後，選擇最佳的微笑表情。
4. 點選  以儲存檔案。

## 延時攝影

利用一定的時間間隔將拍攝的多張照片合成影片。

### 套用延時攝影模式錄影

請依照以下步驟設定延時攝影模式：



1. 點選  開啟模式選單，選擇 **延時攝影**。
2. 點選  以設定間格時間。
3. 點選  即可以延時攝影模式錄影。

## 慢動作

利用增加錄影時的每秒畫面張數而成的影片。

### 套用慢動作模式錄影

請依照以下步驟設定慢動作攝影模式功能：

1. 點選  開啟模式選單，選擇 **慢動作**。
2. 點選  以選擇速度。
3. 點選  即可以慢動作攝影模式錄影。



## 圖片庫

圖片庫方便您檢視圖片或影音檔案。平板電腦將自動顯示儲存於儲存空間中的圖片與影音檔案。

您可以直接點選要檢視的圖片或影音檔案進行編輯、分享或刪除，或是以幻燈片的方式播放檔案。

請由桌面直接點選 **圖片庫**，或點選 **■ ■ ■ ■** > **圖片庫**。

## 檢視圖片

所有保存在平板電腦的圖片或影音檔案都會顯示在圖片庫中，您可以依分類檢視。

請依照以下步驟分類檢視圖片或影音檔案：

1. 請由桌面點選 **圖片庫** 或點選 **■ ■ ■ ■** **圖片庫** 後，由圖片庫主畫面點選 **☰**。
2. 選擇您想要檢視的分類。

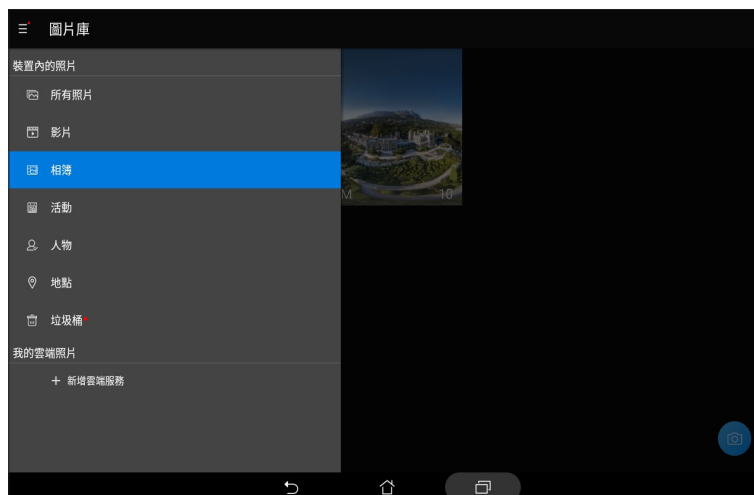

說明：

- 您可以將雲端照片下載到平板電腦中，並設定為桌布或聯絡人照片。
- 將照片設定為聯絡人照片請參考 [編輯聯絡人資料](#)。
- 將照片設定為桌布請參考 [桌布與資訊清晰圖層](#)。

**重要！** 在檢視雲端照片或朋友照片前請先建立網路連線。

## 檢視照片位置



當相機開啟記錄拍攝地點功能後，在圖片庫檢視圖片時，可以經由 Google Map 或百度（僅限大陸地區）的地圖功能，以檢視圖片詳細資訊中的拍照位置地圖。

請依照以下步驟檢視照片位置：

1. 請由桌面直接點選 **圖片庫**，或點選  > **圖片庫**。
2. 由圖片庫中開啟想經由 Google Map 的地圖功能來檢視拍照位置的照片。
3. 再次點選圖片以顯示工具列。
4. 請點選  即可檢視地點的 Google 地圖。



## 分享圖片

請依照以下步驟分享圖片：

1. 由圖片庫中開啟包含想要分享圖片在內的相簿。
2. 由右上方點選 。
3. 請點選要分享的圖片。
4. 由右上方點選  並選擇您想要使用的分享方式。

## 刪除圖片

請依照以下步驟刪除圖片：

1. 由圖片庫中開啟包含想要刪除圖片在內的相簿。
2. 由右上方點選 。
3. 請點選要刪除的圖片。
4. 請點選 ，選擇 **確定**。

## 編輯圖片

請依照以下步驟編輯圖片：

1. 由圖片庫中點選想要編輯的圖片。
2. 請再次點選圖片以顯示工具列。
3. 請由右下方點選 。
4. 請使用右方的編輯工具編輯圖片。



## 變更相片排列

檢視相簿時，您可以利用二隻手指以斜角移動的方式拉近或拉遠以變更相片排列方式。

## 微電影



該功能讓您將圖片集裡的多張照片，搭配背景音效與主題模式來製作微電影。

請依照以下步驟使用微電影功能：

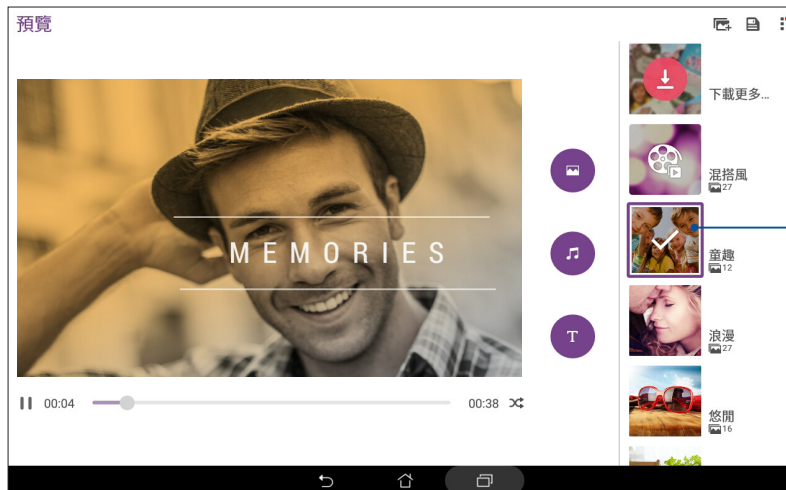
1. 請點選  開啟應用程式選單，點選 圖片庫。
2. 點選  > 點選欲製作成微電影的照片 > 微電影。
3. 點選右側的微電影主題模式即可套用，包含混搭風、童趣、浪漫、悠閒、生活、回憶。



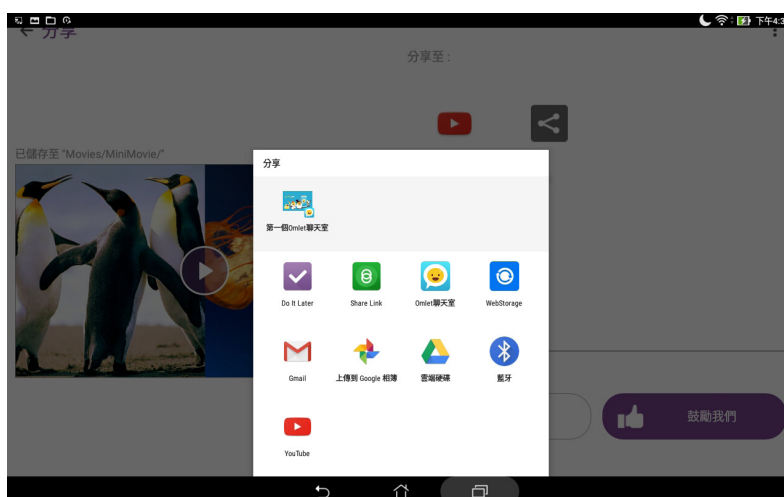

微電影主題設定  
預視清單

4. 主題模式選定後，點選  儲存影片。
5. 由右上方點選  並選擇您想要使用的分享方式，像是 Google 相簿、WebStorage、YouTube 或是 Omlet 聊天室。



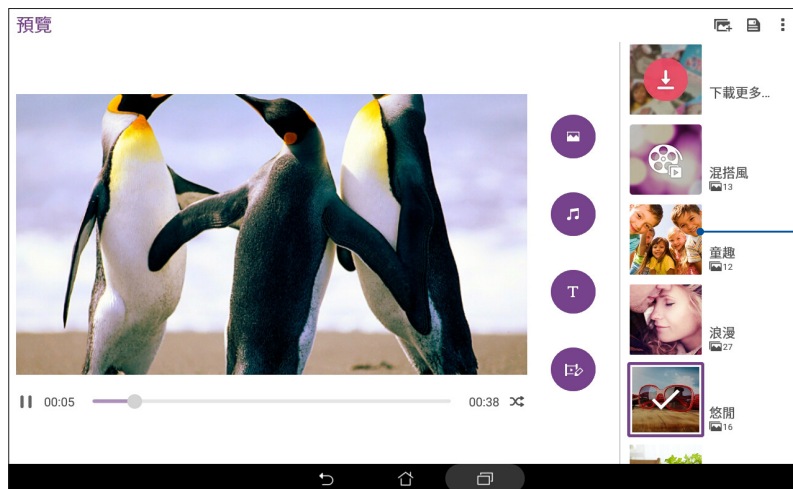

請依照以下步驟使用自行選擇照片的微電影功能：

1. 請點選  開啟應用程式選單，點選 圖片庫。
2. 點選  > 照片 >  > 欲製作成為電影的照片 > 微電影。
3. 點選右側的微電影主題模式即可套用，包含混搭風、童趣、浪漫、悠閒、生活、回憶。



微電影主題設定  
預視清單

4. 主題模式選定後，點選  儲存影片。您也可以透過 桌面點選  > 檔案管理員 > **Movies** > **MiniMovie** 以檢視您存取的影片。
5. 由右上方點選  並選擇您想要使用的分享方式，像是 Google 相簿、WebStorage、YouTube 或是 Omlet 聊天室。

## 使用耳機

您可以將平板電腦連接耳機用以聽音樂等。

### 連接耳機

請將 3.5mm 的耳機插頭連接至平板電腦。

---

#### 說明：

- 強烈建議您使用與本產品相容的耳機或是本產品所選配的耳機。
- 播放音樂時拔出耳機時，音樂會自動暫停播放。
- 觀賞影片時拔出耳機時，影片會自動暫停播放。

---

#### 警告！

- 請勿將耳機以外的物品安裝至耳機插孔。
- 請勿將有電流輸出的訊號線連接耳機插孔。
- 使用耳機時開啟高音量可能會損害您的聽力。

---

## 電子郵件

Gmail 方便您同時管理數個電子郵件帳號、輕鬆閱讀郵件。

### 設定 Gmail 帳號

請依照以下步驟設定電子郵件帳號：

1. 請由桌面點選 **Google > Gmail > 新增您的電子郵件地址**。
2. 點選 Google 後請點選 **繼續**。
3. 請輸入 **電子郵件地址** 和 **密碼** 後請點選 **繼續**。

---



**說明：**裝置將自動進行相關的伺服器設定，請耐心等待。

## 檔案管理

檔案管理可以幫助您快速且方便地管理內建儲存空間及外接儲存裝置內的檔案資料。



### 檢視內建儲存空間

請依照以下步驟檢視內建儲存空間的檔案資料：

1. 請由桌面點選  開啟應用程式選單，點選 **檔案管理**。
2. 請點選  > 內建儲存空間。
3. 請點選要檢視的資料夾或檔案。

### 檢視網路儲存空間

請依照以下步驟檢視網路儲存空間的檔案資料：

1. 請由桌面點選  開啟應用程式選單，點選 **檔案管理**。
2. 請點選  > 網路芳鄰。
3. 請點選要檢視的資料夾或檔案。



### 檢視雲端儲存空間

---

**重要！** 檢視雲端儲存空間前請先建立網路連線。

---

請依照以下步驟檢視雲端儲存空間的檔案資料：

1. 請由桌面點選  開啟應用程式選單，點選 **檔案管理員**。
2. 請點選 ，點選想要檢視的雲端儲存空間，並登入雲端儲存空間帳戶。

# ASUS WebStorage

ASUS WebStorage 提供雲端網路硬碟空間，方便您隨時存取、同步或分享個人檔案與資料。此應用程式亦提供新增筆記、拍照、使用錄音或錄影功能，並可直接儲存於您的 ASUS WebStorage 帳戶。

## 說明：

- 您必須登入 ASUS WebStorage 的帳戶才能使用此應用程式，若您無帳戶，請先註冊帳戶。
- 在使用 ASUS WebStorage 前，請確認平板電腦已建立網路連線。

## 登入 ASUS WebStorage

請依照以下步驟登入 ASUS WebStorage：

1. 請由桌面點選  開啟應用程式選單，點選 **WebStorage**。
2. 點選 **開始 > 登入**，輸入 WebStorage ID 和密碼後，點選 **登入**。
3. 請觀賞說明畫面並點選 **下一步**，說明畫面結束後即會進入 ASUS WebStorage 主畫面。



## ZenUI FAQ

ZenUI FAQ 是 Zen UI 專屬介面提供的獨家應用程式，讓您直接與華碩聯繫，享受專屬的個人化服務。

您可以透過以下任一方式執行 **ZenUI FAQ**：

1. 請由桌面點選 **☰** 開啟應用程式選單，點選 **ZenUI FAQ**。
2. 點選 **ZenUI 教學**，選擇您在使用上有問題待解決的應用程式。

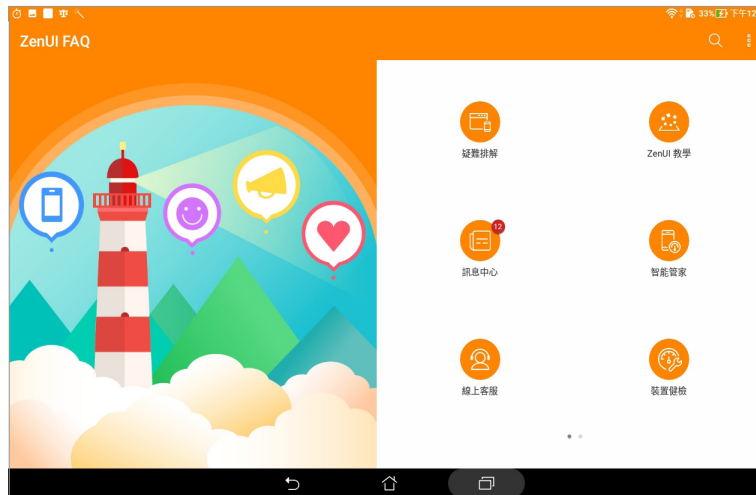





## 無線網路連線

無線網路連線方便您以無線的方式輕鬆連接網路、進行資料傳輸。要使用無線網路功能前，請先開啟裝置的無線網路設定並連線至無線網路基地台。有些無線網路基地台可能需要輸入密碼才能進行連線，開放性的無線網路基地台則不需輸入密碼即可進行連線。

## 開啟無線網路連線

請依照以下步驟開啟無線網路連線：

1. 請使用以下任一方式開啟設定選單。
  - 請由桌面點選  開啟應用程式選單後點選 **設定**。
  - 於桌面由上而下拖曳，開啟快速設定面板後點選 。
2. 請將 Wi-Fi 選項點選為 **開啟**，平板電腦將會自動掃描可使用的無線網路。

---

說明：您也可以利用快速設定面板開啟無線網路功能，請參考 [快速設定](#)。

---

## 建立無線網路連線

請依照以下步驟建立無線網路連線：

1. 請點選 Wi-Fi 以檢視搜尋到的無線網路。
2. 請選擇想要連線的網路，點選 **連線** 來建立連線。若您選擇啟用安全性的無線網路項目，則需要輸入密碼。



---

說明：

- 當您未使用時請關閉無線網路功能以節省電池電力。
  - 當平板電腦搜尋到先前連線過的無線網路時，便會自動進行連線。
-

## 關閉無線網路連線

請依照以下步驟關閉無線網路連線：

1. 請使用以下任一方式開啟設定選單。
  - 請由桌面點選  開啟應用程式選單後點選 **設定**。
  - 於桌面由上而下拖曳，開啟快速設定面板後點選 。
2. 請將 Wi-Fi 選項點選為 **關閉**，平板電腦將會關閉無線網路連線。

---

說明：您也可以利用快速設定面板關閉無線網路功能，請參考 [快速設定](#)。



---

## 藍牙功能

藍牙 (Bluetooth™) 功能是一種短距離的無線連線技術，可讓相容於藍牙技術的裝置（如智慧型手機、筆記型電腦、平板電腦、耳機等），在短距離內進行實體的連線與資料的交換。當您透過藍牙技術首次連接其他裝置時，您必須先為裝置進行配對。

## 開啟藍牙功能

請依照以下步驟開啟藍牙功能：

1. 請使用以下任一方式開啟設定選單。
  - 請由桌面點選  開啟應用程式選單後點選 **設定**。
  - 於桌面由上而下拖曳，開啟快速設定面板後點選 。
2. 請將藍牙選項點選為 **開啟**。

---

說明：您也可以利用快速設定面板開啟藍牙功能，請參考 [快速設定](#)。

---

## 將平板電腦與其他藍牙裝置配對

當平板電腦透過藍牙技術首次連接其他裝置時，您必須先為裝置進行配對。在平板電腦與其他裝置建立連線後，就會保持配對狀態直到中斷連線。

請依照以下步驟將平板電腦與其他裝置配對：

1. 請由桌面點選  開啟應用程式選單後點選 **設定**，將藍牙選項點選為 **開啟**。
2. 請點選 **藍牙** 以檢視可連線的藍牙裝置。

---

**重要！** 若是想要連線的藍牙裝置未出現於清單中時，請確認該裝置的藍牙功能已開啟，並設定為可偵測，詳細說明請參考該裝置的使用手冊或說明文件。

---

3. 若是您的藍牙裝置尚未準備妥當而平板電腦已完成掃描時，請點選 **搜尋裝置** 再次進行搜尋。
4. 請由搜尋到的清單中選擇想要配對的裝置，並依照畫面的指示完成配對工作。若有需要時請參考該裝置的使用手冊或說明文件。



---

**說明：** 當您未使用裝置的藍牙功能時請關閉藍牙功能以節省電池電力。

---

## 解除配對或設定藍牙裝置

請依照以下步驟解除配對或設定藍牙裝置：



1. 請由桌面點選  開啟應用程式選單後點選 **設定**，將藍牙選項點選為 **開啟**。
2. 請點選 **藍牙** 以顯示藍牙設定選單。
3. 請於想要解除配對或設定藍牙裝置旁，點選  圖示。
4. 由設定選單中您可以進行以下設定：
  - 點選 **解除配對** 以解除配對裝置。
  - 點選 **重新命名** 以重新命名藍牙裝置。
5. 設定完成後請點選  返回。

## 飛航模式

飛航模式可以為您提供快速方法來關閉平板電腦上的所有無線通訊。正如名稱所示，此功能在您搭飛機時特別有用。

### 開啟飛航模式

請依照以下步驟開啟飛航模式：

1. 請使用以下任一方式開啟設定選單。
  - 請由桌面點選  開啟應用程式選單後點選 **設定**。
  - 於桌面由上而下拖曳，開啟快速設定面板後點選 。
2. 點選 **更多** 後，將飛航模式向右滑動以開啟該功能。



---

**說明：**您也可以利用快速設定面板開啟飛航模式，請參考 [快速設定](#)。

---

### 關閉飛航模式

請依照以下步驟關閉飛航模式：

1. 請使用以下任一方式開啟設定選單。
  - 請由桌面點選  開啟應用程式選單後點選 **設定**。
  - 於桌面由上而下拖曳，開啟快速設定面板後點選 。
2. 點選 **更多** 後，將飛航模式向左滑動以關閉該功能。

---

**說明：**您也可以利用快速設定面板關閉飛航模式，請參考 [快速設定](#)。

---

## 網路共用與可攜式無線基地台

當沒有無線網路可供使用時，您可以將平板電腦的行動網路作為 Wi-Fi 熱點分享，以供筆筆記型電腦或其他智慧型裝置使用。

---

**重要！** 您必須申請行動網路方案以使用網路共用功能，請向您的電信業者詢問。

---

說明：

- 網路共用的連線速度可能較正常無線網路及行動網路慢。
  - 當您開啟智慧省電時，請關閉網路連線。
  - 當行動裝置搜尋到先前連線過的無線網路時，便會自動進行連線。
- 

## 可攜式無線基地台

請依照以下步驟設定可攜式無線基地台：

1. 請使用以下任一方式開啟設定選單。
  - 請由桌面點選  開啟應用程式選單後點選 **設定**。
  - 於桌面由上而下拖曳，開啟快速設定面板後點選。
2. 點選 **更多 > 網路共用與可攜式無線基地台 > 可攜式無線基地台** 後，將可攜式無線基地台右滑動以開啟該功能。

## 藍牙網路共用

透過藍牙功能，手機的行動網路可以與其他配對的藍牙裝置共用。

請依照以下步驟設定藍牙網路共用：

1. 請開啟兩台裝置的藍牙功能。
2. 將兩台裝置進行配對。

---

說明：更多細節請參考 [將平板電腦與其他藍牙裝置配對](#)。

---

3. 點選 **更多 > 網路共用與可攜式無線基地台 > 藍牙網路共用** 後，將藍牙網路共用向右滑動以開啟該功能。



## 計算機

請依照以下方式開啟計算機：

- 請由桌面點選  開啟應用程式選單後點選 **計算機**。
- 以手指從畫面右上角向下滑動畫面，開啟快速設定面板後，從第一行點選 **計算機**。



## 計算機畫面

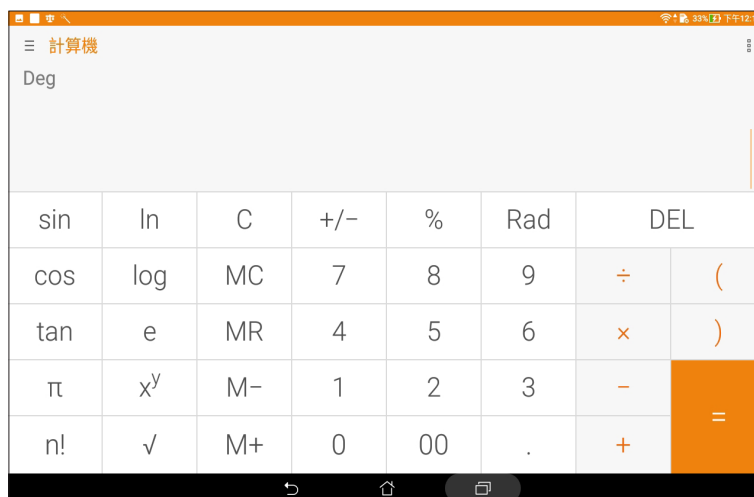

## 錄音程式

錄音程式可以讓您錄製音訊檔案。

### 執行錄音程式

請點選  開啟應用程式選單，點選 錄音程式。

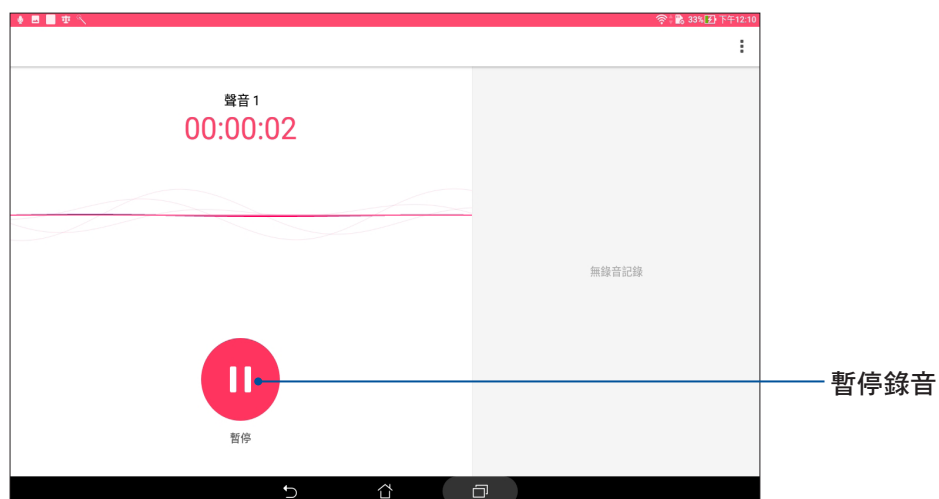
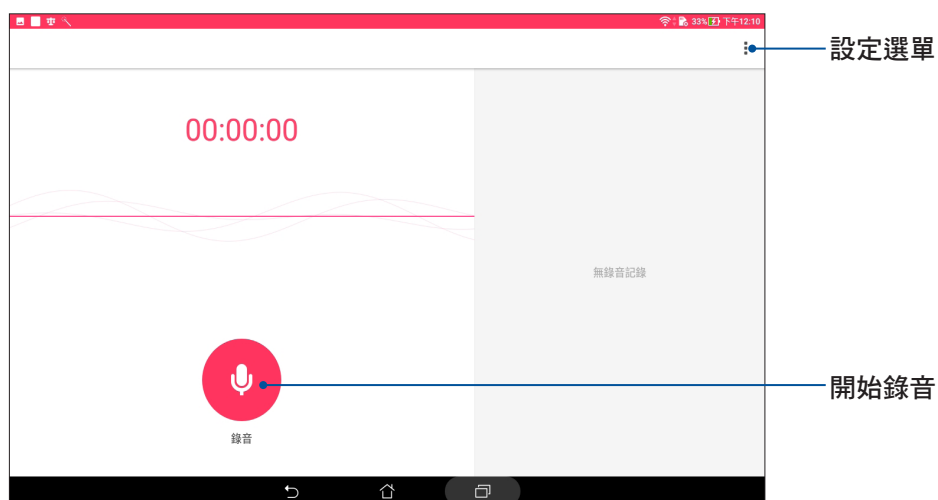



## 使用錄音程式

請按下麥克風圖示開始錄音。

暫停錄音後，可再次點選麥克風圖示進行錄音，或是點選 **刪除** 以刪除錄音、**完成** 以儲存錄音。

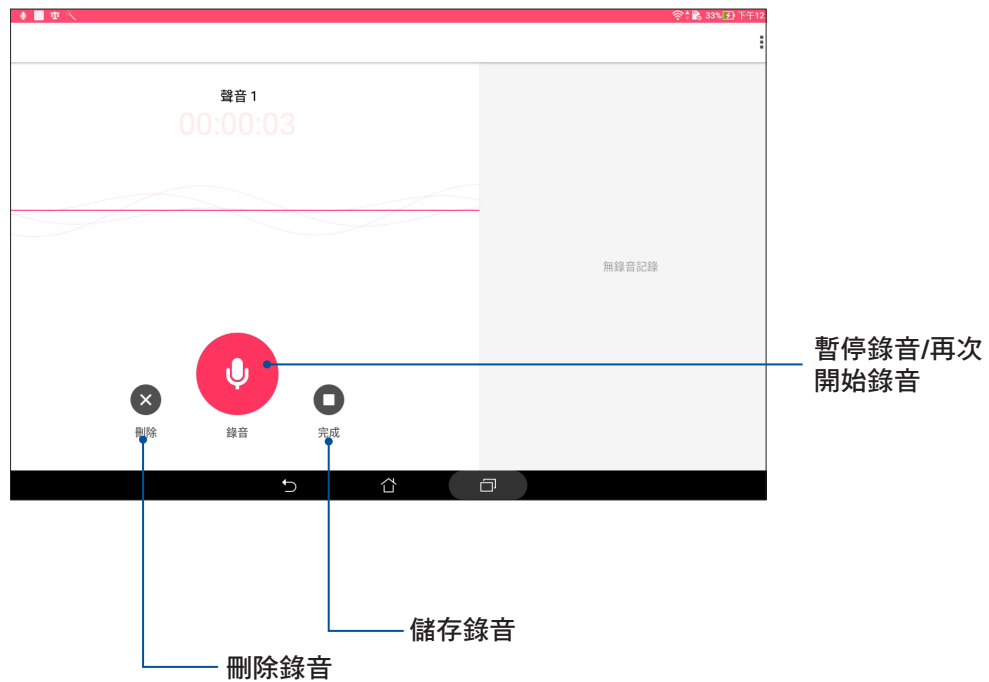

## 檢視錄音清單

您可以由錄音清單中播放錄音檔案，或是進行分享、刪除、重新命名。



## Splendid

Splendid 方便您輕鬆調整顯示設定。

### 使用 Splendid

請依照以下步驟執行 Splendid：

1. 請點選 **☰** 開啟應用程式選單，點選 **Splendid**。
2. 針對螢幕色彩模式進行設定，其模式包含 **平衡**、**濾藍光護眼**、**鮮豔**、**自定義**。

### 平衡模式



## 濾藍光護眼模式

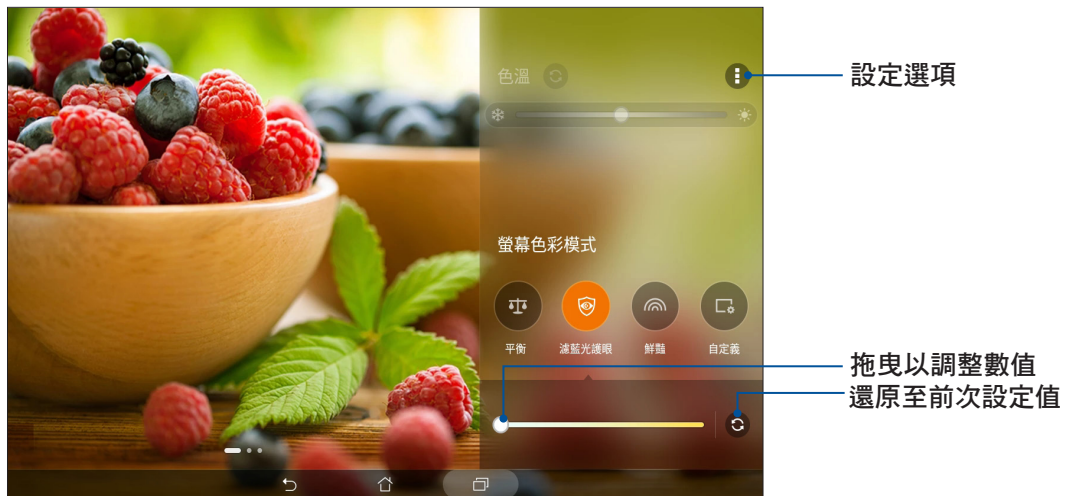

## 鮮豔模式



## 自定義模式

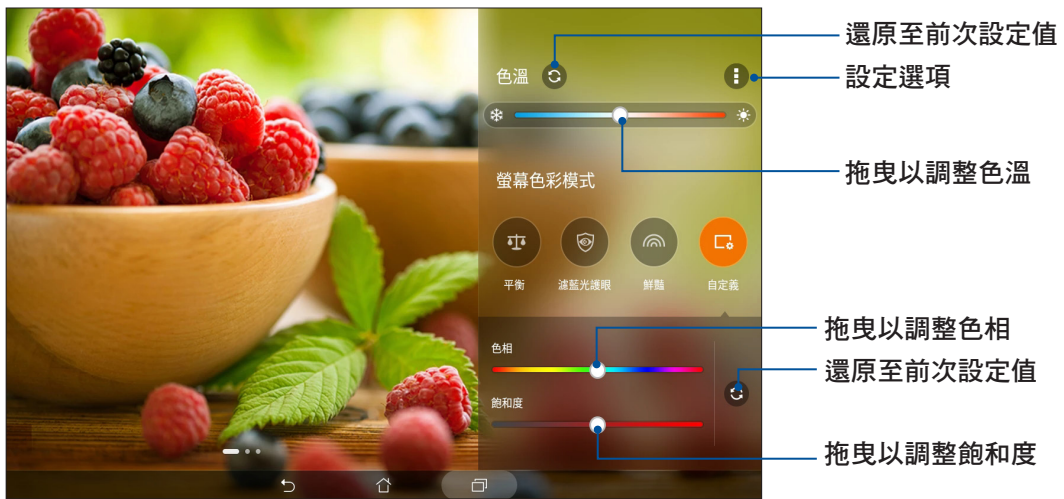

## 智能管家

開啟智能管家的省電模式可以延長平板電腦的電池電力，同時您也可以依使用情境自訂省電模式。

### 設定省電模式

請依照以下步驟設定省電模式：

1. 請點選 **●●●** 開啟應用程式選單，點選 **智能管家 > 省電模式**。
2. 請選擇以下任一模式：
  - **效能模式**：智慧調整 CPU 效能與提供高螢幕亮度。
  - **一般模式**：智慧調整 CPU 效能與螢幕亮度以節省電力。
  - **省電模式**：休眠時暫停網路連線，螢幕亮起時恢復連線。
  - **超級省電模式**：保留鬧鐘功能並關閉上網相關功能。
  - **自訂省電模式**：主要為依據您的使用情境自訂省電模式設定。



## 智能切換

開啟省電模式可以延長平板電腦的電池電力，同時您也可以開啟智能切換。

請依照以下步驟設定智能切換：

1. 請點選 **☰** 開啟應用程式選單，點選 **智能管家 > 省電模式**。
2. 將 **低電量自動省電** 向右滑動以開啟該功能。
4. 選擇您想要自動切換到超級省電模式的百分比，在低電量時自動切換到超級省電模式，以達到最佳省電效果。
5. 您也可以將 **定時省電** 向右滑動開啟，依照時間自動切換省電模式。



## 保持裝置韌體的最新狀態

建議您將 Android 作業系統及應用程式更新至最新版本。

### 執行系統更新

請依照以下步驟執行系統更新：

1. 請點選 **☰** 開啟應用程式選單，點選 **設定**。
2. 請點選 **關於**。
3. 請點選 **系統更新**，接著點選 **檢查更新**。

---

說明：您可以點選 **系統更新** 以檢視 **上一次更新檢查** 時間。

---

### 備份與重設

您可以備份平板電腦的設定值及一個或多個 Google 帳戶的相關資料，當您重設平板電腦或恢復原廠設定後，您可以利用設定備份的帳戶將相關資料還原至平板電腦上。

請依照以下步驟進行以下設定：

1. 請點選 **☰** 開啟應用程式選單，點選 **設定 > 備份與重設**。
2. 您可以設定以下選項：
  - **備份我的資料**：所有個人資料將會被自動備份，包括無線網路連線密碼、瀏覽器書籤、於 Play 商店下載並安裝的應用程式清單等。有些第三方應用程式亦支援此功能，重新安裝應用程式時，即可利用此功能還原設定與資料。
  - **備份帳戶**：此選項將顯示用以備份資料的 Google 帳戶。當您要在平板電腦或其他裝置上取得相關備份資料時，您必須先登入此選項顯示的帳戶。想要新增備份帳戶時，請點選 **備份帳戶 > 新增帳戶**。
  - **自動還原功能**：重新安裝應用程式後可還原備份的設定和資料。本功能僅於您利用 Google 帳戶作為備份帳戶，且應用程式開啟備份功能時才可使用。
  - **恢復原廠設定**：點選此項目後選擇 **重設平板電腦**，所有儲存於平板電腦中的資料將會被清除，包括 Google 帳戶或其他帳戶資料、系統及應用程式設定、已下載安裝的應用程式，以及所有音樂、照片、影片和其他檔案資料等。

## 螢幕安全性

平板電腦以進入休眠模式時即會自動鎖定螢幕作為預設值。在鎖定畫面上滑動螢幕，即可解除螢幕鎖定。平板電腦的鎖定畫面經設定後，也能顯示訊息及應用程式通知。

## 設定螢幕鎖定

請依照以下步驟變更螢幕鎖定方式：

1. 請點選 **●●●** 開啟應用程式選單，點選 **設定**。
2. 向下滑動選單，點選 **鎖定螢幕**。
3. 請點選 **螢幕鎖定**。
4. 請選擇想要使用的螢幕鎖定方式，包括 **無**、**滑動**、**圖案**、**PIN**、**密碼**。

## 滑動

將螢幕向上滑動以開啟螢幕鎖定。





## 圖案

利用一指一次畫出您要設定的圖案密碼。

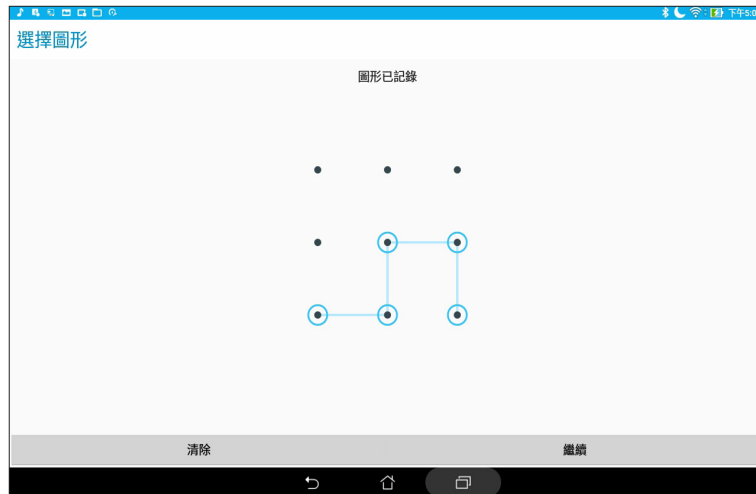

**警告！** 請記住您所設定的圖案密碼，以避免因忘記圖案密碼而無法解除螢幕鎖定。

## PIN

輸入至少四個數字以設定 PIN 碼。

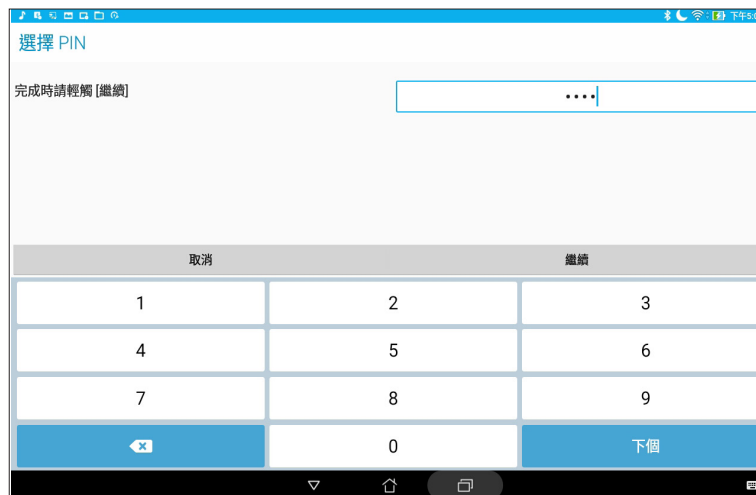

**警告！** 請記住您所設定的 PIN 碼，以避免因忘記 PIN 碼而無法解除螢幕鎖定。

## 密碼

輸入至少四個數字以設定密碼。

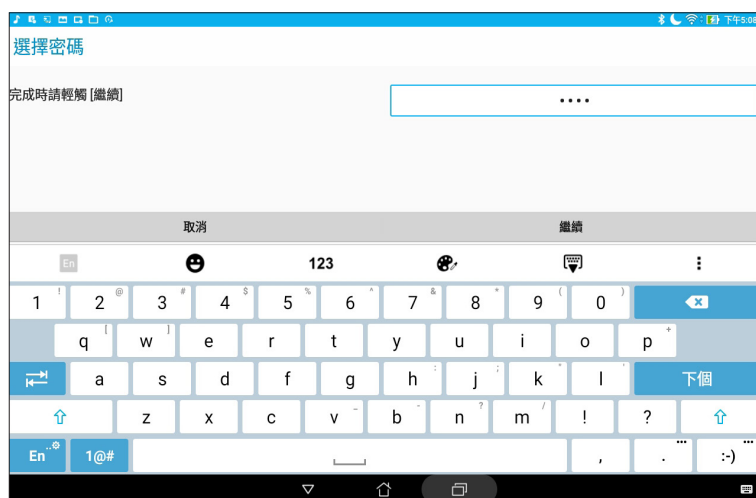

**警告！** 請記住您所設定的數字密碼，以避免因忘記數字密碼而無法解除螢幕鎖定。

## 鎖定螢幕顯示與小工具

您可以自行決定鎖定螢幕上的顯示及小工具，包括以下選項：

- **快捷鍵**：開啟此功能時可在鎖定螢幕上啟動應用程式。
- **快速啟動相機**：開啟此功能時，當裝置休眠時快速連按兩次音量鍵以啟動相機。
- **擁有者資訊**：可自行輸入在鎖定畫面上要顯示的擁有者資訊。

## 設定快捷鍵

鎖定螢幕快捷鍵的預設值為相機、電子郵件和瀏覽器。您可以自行變更鎖定螢幕上的快捷鍵設定，以在鎖定螢幕上啟動其他應用程式。

請依照以下步驟變更快捷鍵：

1. 請點選 **●●●** 開啟應用程式選單，點選 **設定**。
2. 向下滑動選單，點選 **鎖定螢幕**。
3. 請將 **快捷鍵** 滑動為 **開啟**。
4. 點選 **快捷鍵** 開啟設定選單。
5. 點選想要變更的應用程式，並由清單中選擇想要設定的應用程式。



型號：P00L ( Z301ML/Z301MFL ) / DK02



[tw.asus.com](http://tw.asus.com)