SL5050

Eee PC
Priročnik za uporabo

Windows® 7 Izdaja
Eee PC 1201 Serija

15G06Q1910X0

Kazalo

Kazalo ii
O navodilih za uporabo iv
Opozorila v navodilih iv
Varnostna opozorila v
Varnostni ukrepi pri prenosu vi
Polnjenje baterij vii
Varnostni ukrepi na letalu vii

Poglavje 1: Spoznavanje delov

Zgornji del 1-2
Spodnji del 1-5
Sprednji del 1-6
Desni del 1-7
Levi del 1-9
Uporaba tipkovnice 1-11
Posebne funkcijske tipke 1-11
Uporaba sledilne tablice 1-13
Večprstni vnos 1-13

Poglavje 2: Namestitev

Napajanje Eee PC 2-2
Prvi zagon 2-3
Namizje 2-5
Omrežna povezava 2-6
Konfiguracija povezave v brezžično omrežje 2-6
Lokalno omrežje 2-7
Brskanje po spletnih straneh 2-10

Poglavje 3: Uporaba Eee PC

Posodobitev ASUS 3-2
Posodabljanje BIOS-a preko interneta 3-2
Posodabljanje BIOS-a preko datoteke BIOS 3-3
Povezava Bluetooth 3-4

Super hibridni mehanizem 3-6
Super hibridni mehanizem Modes (Načini super hibridnega mehanizma) 3-6
Eee Docking (na izbranih modelih) 3-7
Eee Amuse 3-7
Eee Sharing 3-8
Eee Xperience 3-8
Eee Tools 3-9
Poskusna različica Microsoft® Office 3-10
Upravljanje digitalne povečave 3-11

Poglavje 4: DVD s podporo in obnovitev sistema

Informacije o DVD-ju s podporo 4-2
Zagon DVD-ja s podporo 4-2
Meni z gonilniki 4-3
Meni z orodji 4-3
Stik 4-3
Ostale informacije 4-3
Obnovitev sistema 4-4
Uporaba obnovitvene particije (F9 obnovitve) 4-4
Z uporabo DVD-ja s podporo 4-4
Boot Booster 4-6

Dodatek

Deklaracije in varnostne izjave A-2
Informacije o avtorskih pravicah A-11
Omejitev odgovornosti A-12
Storitev in podpora A-12

O navodilih za uporabo

V rokah imate Navodila za uporabo Eee PC. V navodilih za uporabo boste našli informacije o različnih komponentah Eee PC in njihovi uporabi. Navedena so glavna poglavja v navodilih za uporabo:

1. **Spoznavanje delov**
   Predstavi informacije o komponentah Eee PC.
2. **Namestitev**
   Predstavitev informacij o namestitvi Eee PC.
3. **Uporaba Eee PC**
   Vsebuje informacije o uporabi orodij Eee PC.
4. **DVD s podporo in obnovitev sistema**
   Nudi vam informacije o vsebini DVD-ja s podporo in obnovitvi sistema.
5. **Dodatek**
   Vsebuje varnostne predpise.

Priloženi operacijski sistem in aplikacije se razlikujejo po modelih in področjih. Zato lahko prihaja do razlik med vašim računalnikom Eee in tistim, ki je prikazan na fotografijah v priročniku. Prosimo upoštevajte, da je vaš Eee PC pravilen.

Opozorila v navodilih

V navodilih so navedena opombe in opozorila na katere morate biti pozorni za pravilno in varno izvedbo določenih opravil Opozorila imajo več stopenj pomembnosti, kot prikazano spodaj:

OPOZORILO! Pomembne informacije, ki jih je potrebno upoštevati za varno delovanje.

POMEMBNO! Pomembne informacije, ki jih je potrebno upoštevati za preprečitev poškodb na podatkih, komponentah ali osebah.

NASVET: Nasveti in uporabne informacije za dokončanje nalog.

OPOMBA: Namig in informacija za posebne primere.

Varnostna opozorila

Navedena varnostna opozorila bodo podaljšala življenje Eee PC. Upoštevajte vsa opozorila in navodila. Razen, če navedeno v navodilih, vsa popravila predajte kvalificiranemu osebju. Ne uporabljajte poškodovanih kablov, dodatkov ali ostalih periferij. Ne uporabljajte močnih kemikalij kot so razredčila, bencin ali ostale kemikalije na ali blizu površine.

Pred čiščenjem izklopite AC napajanje ali odstranite baterije. Za čiščenje Eee PC uporabite čisto mehko krpo ali jelenjo krpico, namočeno v raztopino neagresivnega čistila in nekaj kapljic tople vode in odstranite odvečno tekočino z suho krpo.

NE postavljajte na neravno ali nestabilno delovno površino. Če je površina poškodovana, se obrnite na servis.

NE postavljajte ali mečite predmetov na površino in ne vstavljajte predmetov v Eee PC.

NE izpostavljajte umazanemu ali prašnemu okolju. NE uporabljajte v primeru uhajanju plina.

NE izpostavljajte močnim magnetnim ali električnim poljem.

NE pritiskajte in ne dotikajte se ekrana. NE postavljajte skupaj z manjšimi predmeti, ki lahko opraskajo ali zaidejo v Eee PC.

NE izpostavljajte in ne uporabljajte v bližini tekočin, dežja ali vlage. NE uporabljajte modema med nevihto.

NE postavljajte Eee PC v naročje ali na drug del telesa, da preprečite neudobje ali poškodbe zaradi izpostavitve toploti.

Opozorilo o varni uporabi baterij: NE mečite baterij v ogenj. NE izpostavljajte vhodov kratkemu stiku. NE razstavljajte baterij.

VARNA TEMP: Eee PC uporabljajte v okoljih s temperaturo med 10°C (50° F) in 35°C (95°F)

VSTOPNA JAKOST: Upoštevajte nalepko z navedeno jakostjo na spodnji strani Eee PC in preverite, da je vaš kabel za priklop primeren navedeni jakosti.

NE prenašajte ali zakrivajte Eee PC, ki je vklopljen z materiali, ki bi zmanjšali zračnenje, kot je npr. plastična vrečka.

Nepravilna namestitev baterije lahko povzroči eksplozijo in poškoduje Eee PC.

NE mečite Eee PC na javno smetišče. Ta izdelek je bil zasnovan tako, da omogoča ponovno uporabo delov in recikliranje. Simbol prekrižanega smetnjaka nakazuje, da se izdelek (električna, elektronska oprema in baterije, ki vsebujejo živo srebro) ne sme odlagati na javno smetišče. Preverite lokalne predpise, ki določajo odstranitev elektronskih izdelkov.

Ne zavrzite baterije med komunalne odpadke. Simbol prekrižanega smetnjaka ponazarja, da se baterij ne sme odlagati skupaj s komunalnimi odpadki.

Varnostni ukrepi pri prenosu

Da pripravite Eee PC na prenos, ga izklopite in **odklopite vse zunanje periferije za preprečitev poškodb na povezavah**. Glava na pogonu za trdi disk se ustavi, kadar se računalnik izklopi, zato da se preprečijo poškodbe na površini trdega diska med prenosom. **Zato Eee PC, ki je še vedno vklopljen, ne smete prenašati**. Zaprite zaslon in preverite, da je varno pritrjen v zaprtem položaju, saj se tako zaščiti tipkovnica in zaslon.

Površina računalnika je ob napačni skrbi zelo občutljiva za poškodbe. Zato pri prenašanju Eee PC pazite, da ga ne boste odrgnili. Eee PC lahko shranite v torbico za prenašanje in ga tako zavarujete pred nečistočami, vodo, udarci in praskami.

Polnjenje baterij

Pred odhodom na daljšo pot preverite, če ste baterijo in rezervne baterije temeljito napolnili. Ne pozabite, da vaš napajalni adapter polni baterije le v primeru, ko je priključen na računalnik in AC kabel. Ne pozabite, da je polnjenje baterij daljše v primeru, ko je Eee PC v uporabi.

Upoštevajte, da morate pred prvo uporabo baterijo popolnoma napolniti (polnite jo 8 ur ali več), saj to podaljša njeno življenjsko dobo. Baterija doseže svojo maksimalno kapaciteto šele po nekaj ciklih popolnega napolnjenja in izpraznjenja.

Varnostni ukrepi na letalu

Če želite uporabiti Eee PC na letalu se obrnite na vaše letalsko podjetje. Večina letalskih podjetij omejuje uporabo elektronskih naprav. Večina letalskih podjetij bo dovolila uporabo elektronskih naprav samo med letenjem, ne pa med vzletanjem in pristajanjem.

Obstajajo tri vrste letaliških varnostnih naprav: Rentgenska naprava (uporabljena na predmetih, ki so postavljeni na tekoči trak), magnetni detektorji (uporabljeni na ljudeh, ki gredo skozi varnostni pregled) in magnetne palice (ročne naprave za pregled ljudi in posameznih predmetov). Vaš Eee PC in diskete lahko pošljete skozi rentgensko napravo. Ni priporočeno, da se na vašem Eee PC in disketami uporabi letališki magnetni detektor ali izpostavi magnetni palici.

Zgornji del

Spodnji del

Sprednji del

Desni del

Levi del

Uporaba tipkovnice

Uporaba sledilne tablice

1 Spoznavanje delov

Zgornji del

Za prepoznavanje komponent na tej strani Eee PC, si oglejte spodnji diagram.

Zgornja stran se pri posameznih modelih lahko razlikuje.

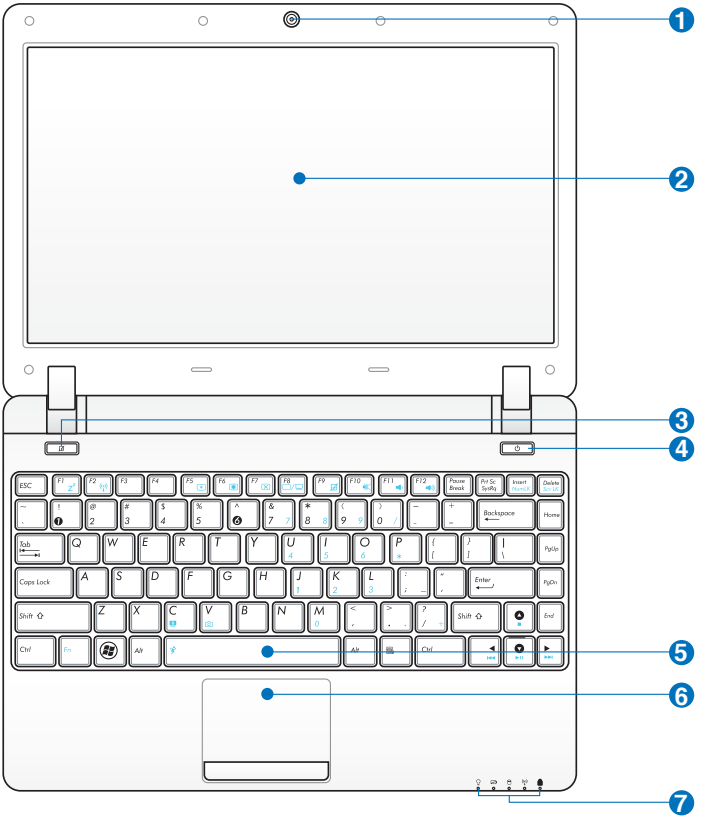

Tipkovnica je za vsako področje drugačna.

1 Vgrajena kamera

2 Zaslon

3 Tipka sledilne tablice

Preklopi med možnostma VKLOP/IZKLOP. Med možnostma vklop/izklop lahko preklopite tudi s tipkama <Fn> + <F9>.

4 Tipka za vklop

Stikalo za vklop omogoča VKLOP in IZKLOP Eee PC, pa tudi ponovno vzpostavitev iz STR. Za VKLOP Eee PC, pritisnite tipko enkrat, za IZKLOP jo pritisnite in zadržite. Stikalo za vklop deluje le, če je zaslon odprt.

5 Tipkovnica

Tipkovnica ima tipke s kratkim hodom (globino pritiska) in naslon za obe dlani.

Tipkovnice se med različnimi modeli razlikujejo.

6 Dotikalna plošča in tipke

Dotikalna plošča z svojimi tipkami je usmerjevalnik, ki omogoča iste funkcije kot namizna miška.

7 Indikatorji stanja

Indikator vklopa

Indikator vklopa zasveti, ko VKLJUČITE Eee PC, ter počasi utripa, ko je Eee PC v načinu »Sleep« (Spanje). Ko je Eee PC IZKLOPLJEN, je ta indikator IZKLOPLJEN.

Kazalec polnjenja baterije

Kazalec polnjenja baterije je LED, ki prikazuje status stanja baterije, kot je:

VKLOPLJENO

	Z napajalnim adapterjem	Brez napajalnega adapterja
Polno napolnjena baterija (95 % - 100 %)	SVETI zeleno	Ne sveti
Srednje napolnjena baterija (11 % - 94 %)	SVETI oranžno	Ne sveti
Nizko napolnjena baterija (0 % - 10 %)	Utripajoče oranžno	Utripajoče oranžno

Brez napajanja/način pripravljenosti

	Z napajalnim adapterjem	Brez napajalnega adapterja
Polno napolnjena baterija (95 % - 100 %)	SVETI zeleno	Ne sveti
Srednje napolnjena baterija (11 % - 94 %)	SVETI oranžno	Ne sveti
Nizko napolnjena baterija (0 % - 10 %)	Utripajoče oranžno	Ne sveti

Indikator trdega diska (HDD)

Indikator trdega diska utripa, kadar se nanj zapisujejo podatki ali poteka njihovo branje.

Kazalec brezžičnega omrežja/Bluetooth

To je mišljeno samo na modelih, ki imajo vgrajen brezžični LAN/Bluetooth (na izbranih modelih). Kadar je brezžični LAN/Bluetooth omogočen, se prižge lučka.

Kazalec zaklopa velikih črk

Prikaže, da je zaklop velikih črk [Num Lk] aktiviran, kadar gori lučka.

Spodnji del

Za prepoznavanje komponent na tej strani Eee PC, si oglejte spodnji diagram.

Spodnji del se navzven razlikuje glede na model.

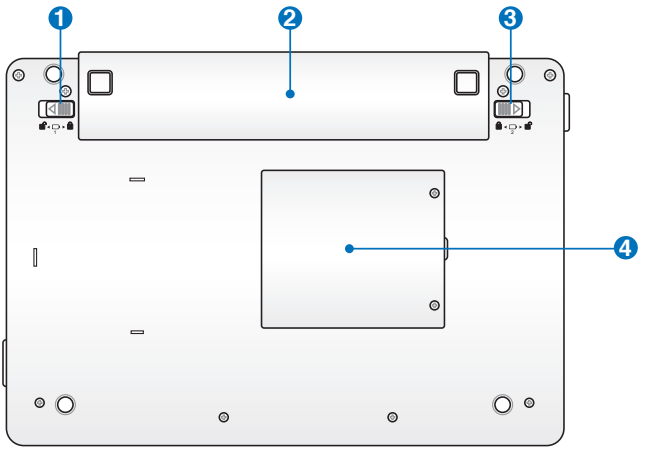

OPOZORILO! Spodnji del Eee PC lahko postane zelo vroč. Bodite previdni z upravljanjem Eee PC, kadar je vklopljen ali je bil nedavno vklopljen. Visoke temperature so normalne med napajanjem ali kadar je v delovanju. Ne uporabljajte ga na mehkih površinah kot so postelja ali zofa, kjer lahko pride do zaprtja zračnikov. **NE POSTAVLJAJTE Eee PC V VAŠE NAROČJE ALI OSTALE DELE TELESA, ZATO DA SE IZOGNETE POŠKODBAM ZARADI VROČINE.**

1 **Ročni zaklep baterije**

Ročni zaklep baterije se uporablja za varno pričvrstitev paketa baterij na svoje mesto. Premaknite ročni zaklep v odklenjeni položaj, če želite vstaviti ali odstraniti paket baterij. Potem, ko paket baterij vstavite, premaknite ročni zaklep v zaklenjen položaj.

2 Baterija

Baterija se samodejno polni, ko je Eee PC vklopljen na AC vir energije in ohrani Eee PC vključen tudi ko AC vir energije ni vklopljen. To omogoča uporabo med premikanjem iz lokacije na lokacijo. Trajanje baterije je odvisno od uporabe in specifikacij tega Eee PC. Baterija se ne sme razstaviti in se mora kupiti kot skupna enota.

3 Vzmetni zaklep baterije

Vzmetni zaklep baterije se uporablja za varno pričvrstitev paketa baterij na svoje mesto. Ko paket baterij vstavite, se zaklep samodejno zaklene. Če želite odstraniti paket baterij, morate vzmetni zaklep držati v položaju za odklep.

4 Predel pomnilnika (RAM)

Pomnilniški modul je zavarovan v posebnem predelu.

Sprednji del

Za prepoznavanje komponent na tej strani Eee PC, si oglejte spodnji diagram.

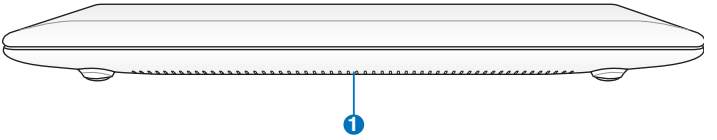

1 Avdio zvočniki

Vgrajeni stereo sistem zvočnikov vam omogoča, da slišite zvok brez dodatnih naprav. Multimedijski zvočni sistem ima vključen digitalno kontrolo zvoka, ki proizvaja bogat, odmevajoč zvok (rezultat je izboljšan z zunanjimi stereo slušalkami ali zvočniki). Zvočne možnosti nadzoruje program.

Desni del

Za prepoznavanje komponent na tej strani Eee PC, si oglejte spodnji diagram.

1201HA

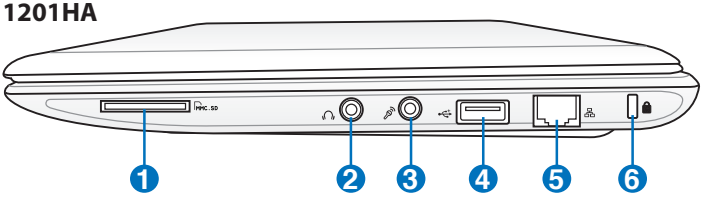

1201N/T

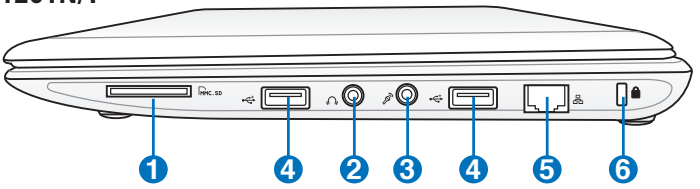

1 **Reža za spominsko kartico**

Vgrajeni čitalnik spominskih kartic lahko bere kartice vrst SD/ SDHC/MMC.

2 **Vtičnica za slušalke**

Priklop za stereo slušalke (3,5 mm) omogoča priklop na avdio izhod Eee PC, ki ga lahko povežete v zvočnike z ojačevalcem ali v slušalke. Uporaba te vtičnice samodejno izklopi vgrajene zvočnike.

3 **Priključek za mikrofon**

Priključek za mikrofon je namenjen za priklop mikrofona za uporabo aplikacije Skype, glasovnih narekih ali enostavnih zvočnih posnetkih.

4 **USB vhod (2.0/1.1)**

USB (Universal Serial Bus) vhod je kompatibilen z USB 2.0 ali USB 1.1 napravami kot so tipkovnice, kazalne naprave, fotoaparati, pogon trdega diska, tiskalnike in skenerje povezane v serije do 12 Mbit/s (USB 1.1) in 480 Mbit/s (USB 2.0). USB priklop podpira tudi funkcijo menjavanja med delovanjem.

5 LAN vhod

RJ-45 LAN vrata (10/100 M bit) z osmimi nožicami podpirajo standardni ethernet kabel za povezavo v lokalno omrežje. Vgrajena povezava omogoča enostavno uporabo brez dodatnih vtičnic.

6 Kensington® varnostna vrata

Kensington® varnostna vrata omogočajo, da je Eee PC zavarovan z uporabo kompatibilnih Kensington® -vih varovalnih naprav. Te varovalne naprave vključujejo kovinski kabel in ključavnico, ki preprečujeta, da se Eee PC odstrani s pritrjenega predmeta.

Levi del

Za prepoznavanje komponent na tej strani Eee PC, si oglejte spodnji diagram.

1201HA

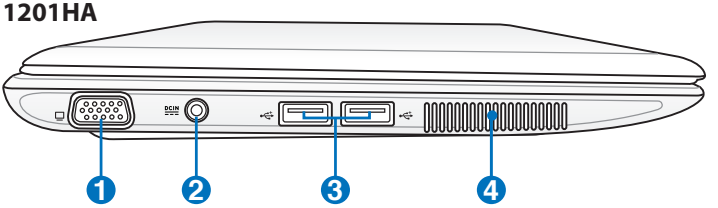

1201N

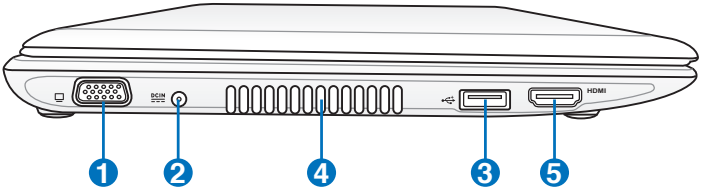

1201T

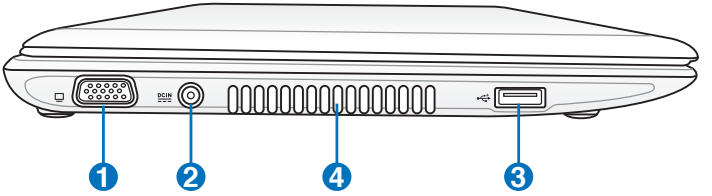

1 Zaslon (Monitor) izhod

15-pin D-sub vhod za monitor podpira standardno VGA-kompatibilno napravo kot je monitor ali projektor za možnost predvajanja na večjem zunanjem prikazu.

2 DCIN Vhod za napajanje (DC)

S to vtičnico, obstoječi vtič za vklop spremeni AC napajanje v DC napajanje. Energija, ki prihaja skozi to vtičnico omogoča delovanje Eee PC in polni notranjo baterijo. Za preprečitev poškodb na Eee PC in bateriji za vklop vedno uporabljajte obstoječo vtičnico.

MED UPORABO SE LAHKO SEGREJE IN POSTANE VROČE. PREVERITE DA ADAPTER NI ZAKRIT IN GA NE PRIBLIŽUJTE TELESU.

3 2.0 USB vhod (2.0/1.1)

4 Prezračevalne reže

Prezračevalne reže omogočajo vstop hladnega zraka v Eee PC in izstop toplega zraka iz njega.

Preverite, da papirji, knjige, oblačila, kabli ali ostali predmeti ne blokirajo kateregakoli od zračnikov, saj lahko pride do pregrevanja.

5 HDMI Vrata HDMI

HDMI (High-Definition Multimedia Interface) (Visokoločljivostni multimedijski vmesnik) je nestisnjeni popolnoma digitalni avdio/video vmesnik med katerim koli avdio/video virom, kot je DVD predvajalnik, A/V sprejemnik ipd. ter avdio in/ali video monitorjem, kot je digitalna televizija (DTV). Na enem kablu združuje podporo standardnem, ojačanem ali visokoločljivostnem videu ter večkanalnemu digitalnemu zvoku. Možen je prenos vseh ATSC HDTV standardov in podpora 8-kanalnemu zvoku, še vedno pa ostaja dovolj pasovne širine za sprejem bodočih izboljšav ali zahtev.

Uporaba tipkovnice

Posebne funkcijske tipke

Sledeče določi obarvane vroče tipke na tipkovnici Eee PC. Do obarvanih tipk z ukazi je mogoče priti najprej s pritiskom in držanjem funkcijske tipke, medtem ko pritisnemo na tipko z obarvanim ukazom. Po aktivaciji se v območju za obvestila pojavijo nekatere ikone delovanja.

Postavitev vročih tipk na funkcionalnih tipkah lahko variira glede na model, toda funkcije ostanejo iste. Sledi ikonam namesto funkcijskim tipkam.

Fn F1 — **Z^z Ikona (F1)**: Postavi Eee PC v stanje pripravljenosti (Save-to-RAM).

Fn F2 — **Radio Tower (F2)** (Samo za brezžične modele): Poišče notranji brezžični LAN ali Bluetooth (pri izbranih modelih) vklop in izklop s prikazom na ekranu. Ko je omogočen, se bo posvetil kazalec za najdeno brezžično povezavo.

Privzeta nastavitev je WLAN ON/Bluetooth OFF.

Fn F5 — **Ikona s sončnim zahodom (F5):** Zmanjša svetlost ekrana.

Fn F6 — **Ikona s sončnim vzhodom (F6):** Poveča svetlost ekrana.

Fn F7 — **Ikona prekrižanega zaslona (F7)**: Vklopi ali izklopi osvetlitev ozadja zaslona.

Fn F8 — **LCD/Monitor Ikona (F8)**: Preklaplja med LCD ekranom Eee PC in zunanjim monitorjem.

Fn F9 — **Ploščica na dotik (F9)**: Preklopi med možnostma VKLOP/IZKLOP.

Fn F10 — **Ikona s prekrižanimi zvočniki (F10): Utiša zvočnik.**

Fn F11 — **Ikona zmanjšanje glasnosti zvočnika (F11):** Zmanjša glasnost zvočnika.

Fn F12 — **Ikona povečanja glasnosti zvočnika (F12):** Poveča glasnost zvočnika.

Super hibridni mehanizem (FN+preslednica): Preklopi med različnimi načini varčevanja z energijo. Izbrani način je prikazan na zaslonu.

Num Lk (Vstavi): VKLOPI/IZKLOPI številčno tipkovnico zaklep številk). Omogoča uporabo večjega dela tipkovnice pri vnašanju števil.

Scr Lk (Izbriši): Preklopi "Zapora premikanja" na vklop in izklop. Omogoča večji del tipkovnice za premikanje po celicah.

CD Predvajanje/Premor

Med ustavljenim predvajanjem CD-ja začne predvajanje. Med predvajanjem CD-ja začasno ustavi predvajanje.

CD Zaustavitev

Med ustavljenim predvajanjem CD-ja: Izvrže CD.

CD Skok na prejšnji posnetek (vrtenje nazaj)

Med predvajanjem CD-ja preskoči na previous (prejšnji/e) avdio posnetek/poglavje filma.

CD Skok na naslednji posnetek (vrtenje naprej)

Med predvajanjem CD-ja preskoči na next (naslednji/e) avdio posnetek/poglavje filma.

V: Vklopi (ON) aplikacijo kamere.

C: Vklopi (ON) ohranjevalnik zaslona.

Ikona Windows: Prikaz zagonskega menija.

Meni z ikono kazalnika: Aktivira meni z lastnostmi je enakovreden desnemu kliku sledilne tablice/miške na predmet.

Uporaba sledilne tablice

Večprstni vnos

Premiki s prstom	Aplikacije
Dvoprstno povečanje/pomanjšanje	Adobe reader, Windows Photo Viewer
Dvoprstno vrtenje	Adobe reader, Windows Photo Viewer
Dvoprstno pomikanje gor/dol ali levo/desno	Adobe reader, MS Word, MS Excel
Triprstni premik na prejšnjo/ naslednjo stran	Adobe reader, MS Word, MS Excel

Dvoprstno povečanje/pomanjšanje - Pomik dveh prstov skupaj ali narazen po sledilni tablici poveča ali pomanjša prikaz na zaslonu. To je še posebej pripravno pri ogledu fotografij ali branju dokumentov.

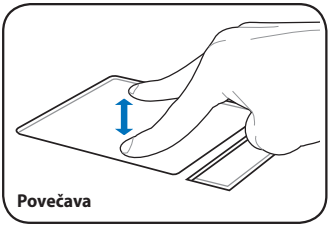

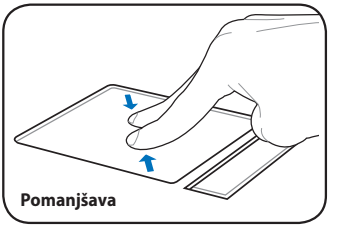

Dvoprstno vrtenje- Položite en prst na sledilno tablico, nato pa z drugim prstom napravite lok in tako zavrtite fotografijo ali dokument, ki ga gledate. Glede na vaše potrebe lahko predmet zavrite v desno ali v levo.

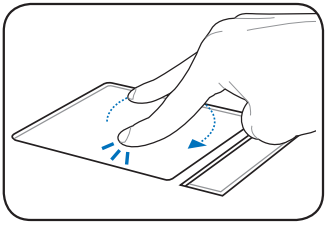

Dvoprstno pomikanje gor/dol ali levo/desno- Z dvema prstoma podrsajte navzgor/navzdol ali levo/desno na sledilni tablici in tako pomaknite okno gor/dol oz. levo/desno. Če vaše prikazano okno vsebuje več pod-oken, pred pomikanjem premaknite kazalec na želeno podokno.

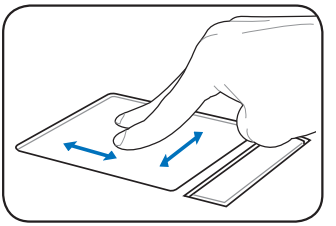

Triprstni premik na prejšnjo/ naslednjo stran- S tremi prsti se horizontalno premaknite po sledilni tablici in tako premaknite stran. Podrsajte od leve proti desni za ogled naslednje strani oz. od desne proti levi za ogled prejšnjih strani.

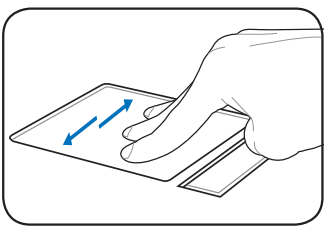

Napajanje Eee PC

Prvi zagon

Namizje

Omrežna povezava

2 Namestitev

Napajanje Eee PC

To so le hitra navodila za uporabo Eee PC.

1. Namestite baterijo

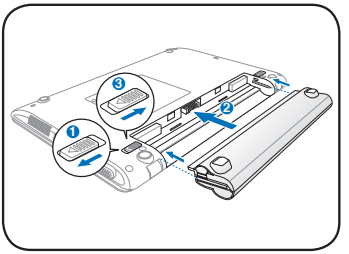

2. Povežite napajalni adapter

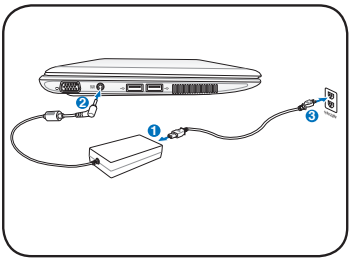

3. VKLOPITE Eee PC

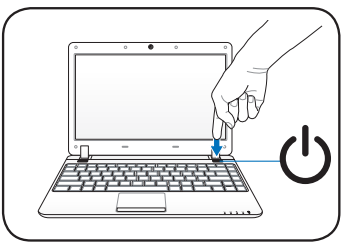

Če boste uporabljali druge napajalne adapterje, se Eee PC lahko poškoduje. Zaradi uporabe napačnega napajalnega adapterja lahko poškodujete tako baterijo, kot tudi Eee PC.

- **Ko odprete zaslon, ga ne pritiskajte skrajno v zadnji položaj, proti** mizi, sicer se vodila lahko zlomijo! Eee PC nikoli ne dvigujte za zaslon!
- Uporabite samo baterije in vtičnice, ki so bile priložene Eee PC, ali pa so bile posebej odobrene s strani proizvajalca ali trgovca za uporabo na tem modelu, saj lahko na Eee PC pride do poškodb. Izhodna napetost tega adapterja je +19 V (enosmerna), 2,1 A.
- Nikoli ne odstranite baterije v času, ko je Eee PC vklopljen, saj lahko to povzroči izgubo podatkov.

Upoštevajte, da morate pred prvo uporabo baterijo popolnoma napolniti (polnite jo 8 ur ali več), saj to podaljša njeno življenjsko dobo.

Prvi zagon

Ob prvem zagonu Eee PC se bo samodejno zagnal čarovnik Windows, ki vas bo vodil skozi postopek osebnih nastavitev in vnos osnovnih informacij.

Za dokončanje inicializacije sledite navodilom čarovnika:

1. Izberite želeni jezik. Kliknite **Naprej** za nadaljevanje.

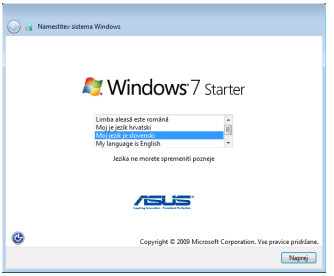

2. Z nastavitvijo regije, časovnega pasu in vrste tipkovnice boste opravili osnovne nastavitve vašega sistema. Kliknite **Naprej** za nadaljevanje.

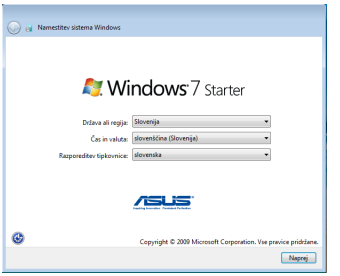

3. Vnesite ime svojega uporabniškega računa in ime računalnika, nato kliknite **Naprej** za nadaljevanje.

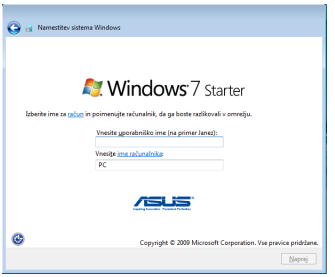

4. Če želite nastavite geslo svojega uporabniškega računa. Kliknite **Naprej** za nadaljevanje.

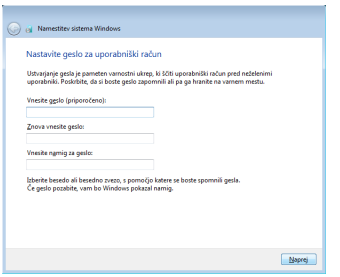

5. Preberite si licenčno pogodbo in kliknite polji pred **Sprejmem licenčne pogoje**. Kliknite **Naprej** za nadaljevanje.

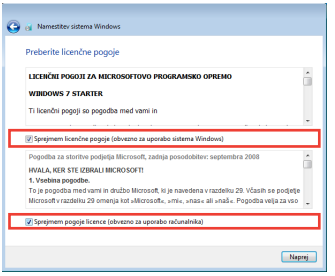

6. Za pridobitev najnovejših pomembnih posodobitev kliknite **Uporabi priporočene nastavitve**.

7. Določite časovno pas in lokalni datum ter uro. Kliknite **Naprej** za nadaljevanje.

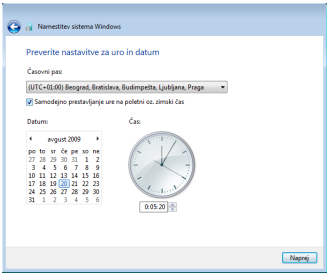

8. Povežite se v brezžično omrežje in kliknite **Naprej** za nadaljevanje ali **Preskoči**, če boste povezavo v brezžično omrežje nastavili kasneje.

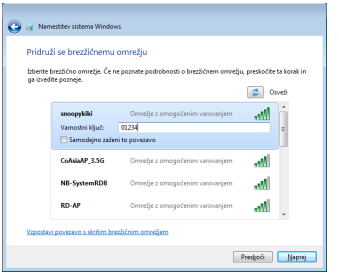

9. Izberite omrežno mesto. Kliknite **Naprej** za nadaljevanje.

10. Postopek inicializacije je dokončan.

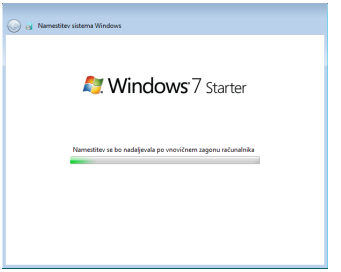

Namizje

Na namizju je več bližnjic. Če želite zagnati posamezno aplikacijo ali odpreti določeno mapo, dvokliknite na ustrezno bližnjico. Nekatere aplikacije ne morejo ustvarjati ikon v območju za obvestila.

Dejanski videz namizja se med posameznimi modeli lahko razlikuje.

Omrežna povezava

Konfiguracija povezave v brezžično omrežje

1. Kliknite na ikono omrežja z oranžno zvezdico v območju za obvestila Windows® .

Če se ikona brezžičnega omrežja ne prikaže v območju za obvestila, aktivirajte funkcijo brezžičnega LAN omrežja tako, da pred njegovo konfiguracijo pritisnete kombinacijo tipk Fn + F2 (<Fn> + <F2>).

2. Iz seznama izberite vstopno točko za brezžično omrežje v katerega se želite povezati, in kliknite **Vzpostavi povezavo**.

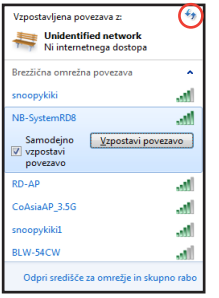

Če ne najdete želene vstopne točke, kliknite ikono **Osveži** v zgornjem desnem kotu in tako osvežite seznam ter poskusite točko znova poiskati.

3. Pri vzpostavljanju povezave boste morda morali vnesti geslo.
4. Ko boste vzpostavili povezavo, bo slednja prikazana na seznamu.
5. V območju za obvestila boste videli ikono brezžičnega omrežja .

Po pritisku <Fn> + <F2>, kar onemogoči funkcijo WLAN, se pojavi prekrižana ikona brezžičnega omrežja .

Lokalno omrežje

Za povezavo s kabelskim omrežjem sledite spodnjim navodilom:

Uporaba omrežja z dinamičnim IP/PPPoE:

1. Kliknite ikono omrežja z rumenim opozorilnim trikotnikom , ki je v območju za obvestila Windows® ter izberite **Odpri središče za omrežje in skupno rabo**.

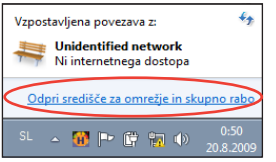

2. V modrem levem podoknu kliknite **Spreminjanje nastavitev kartice**.

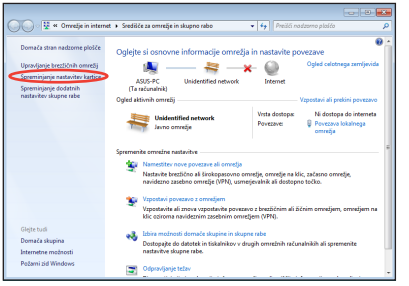

3. Desno kliknite **Povezava lokalnega omrežja** in izberite **Lastnosti**.

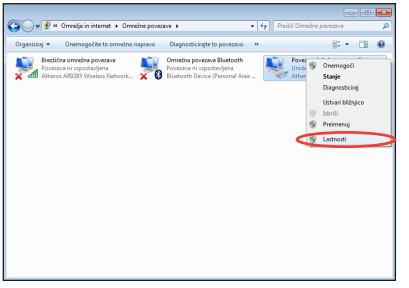

4. Kliknite **Različica internetnega protokola 4 (TCP/IP)**, nato kliknite **Lastnosti**.

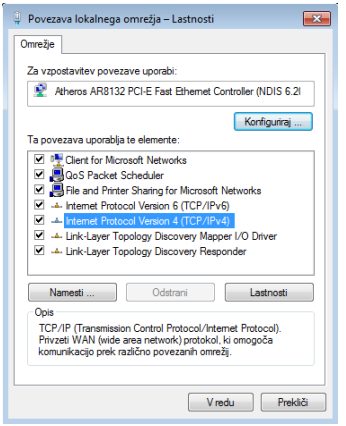

5. Kliknite **Samodejno pridobi naslov IP** nato kliknite **V redu**.

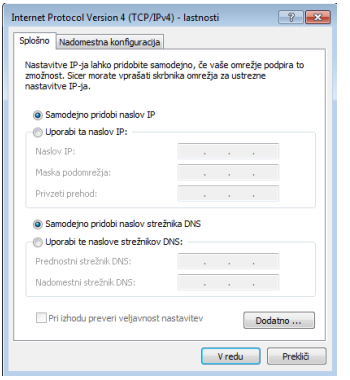

(Nadaljujte z naslednjimi koraki, uporabite PPPoE)

6. Vrnite se na **Središče za omrežja in skupno rabo** nato kliknite **Nastavi novo povezavo ali omrežje**.

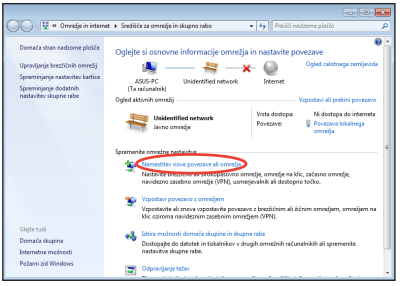

7. Izberite **Vzpostavitev povezave z internetom** in kliknite **Naprej**.

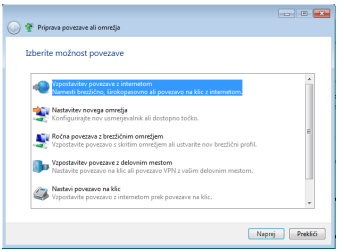

8. Izberite **Širokopasovno (PPPoE)** in kliknite **Naprej**.

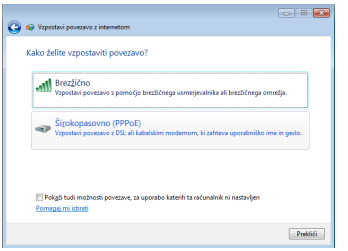

9. Vnesite svoje uporabniško ime in geslo ter ime povezave. Kliknite **Vzpostavi povezavo**.

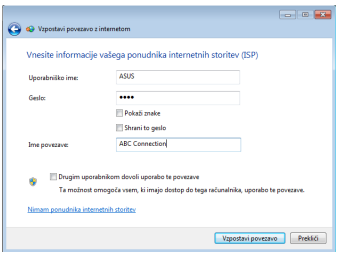

10. Kliknite **Zapri** za dokončanje konfiguracije.

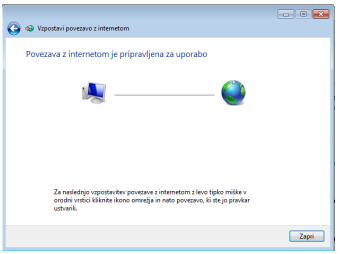

11. Kliknite na omrežno ikono v vrstici z opravili in izberite pravkar ustvarjeno povezavo.

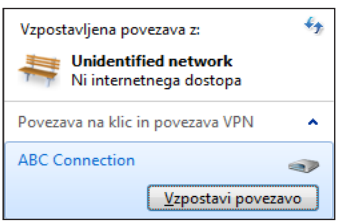

12. Vnesite svoje uporabniško ime in geslo. Kliknite **Vzpostavi povezavo** za vzpostavitev povezave z internetom.

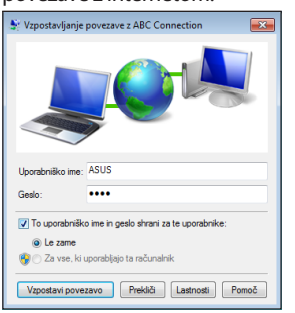

Uporaba statičnega IP-ja:

1. Za konfiguracijo statičnega IP omrežja uporabite korake 1-4 za konfiguracijo dinamičnega IP.
2 Kliknite **Uporabi ta naslov IP**.
3. Vnesite IP naslov, masko podmrežja in omrežnega prehoda vašega ponudnika internetnih storitev.
4. Če je potrebno, vnesite naslov DNS in dodatni naslov.
5. Po vnosu vseh potrebnih vrednosti kliknite **V redu**, da vzpostavite omrežno povezavo.

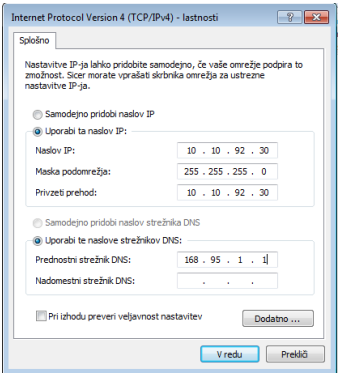

Če imate težave s povezovanjem v omrežje, kontaktirajte vašega ponudnika internetnih storitev (ISP).

Brskanje po spletnih straneh

Ko dokončate nameščanje omrežja, kliknite ikono **Internet Explorer** na namizju in začnite z deskanjem po spletu.

Za najnovejše informacije in registracijo obiščite domačo stran Eee PC (**http://eeepc.asus.com**) popolne storitve za vaš Eee PC pa so na voljo na **http://vip.asus.com**.

Posodobitev ASUS

Povezava Bluetooth

Super hibridni mehanizem

Eee Docking

Poskusna različica Microsoft® Office

Upravljanje digitalne povečave

3 Uporaba Eee PC

Posodobitev ASUS

Posodobitev ASUS je orodje s katerim lahko upravljate, shranjujete in posodabljate BIOS Eee PC v okolju Windows®. Posodobitev ASUS vam omogoča tudi:

- Shranjevanje datoteke s trenutnimi nastavitvami BIOS-a
- Prenos najnovejše datoteke z nastavitvami BIOS z interneta
- Posodobitev BIOS-a s posodobljene datoteke BIOS
- Posodobitev BIOS-a neposredno z interneta
- Ogled informacij o trenutni različici BIOS-a.

To orodje je prednaloženo na vaš Eee PC, ne voljo pa je tudi na priloženem DVD-ju s podporo.

Posodobitev ASUS deluje le, če je uspešno vzpostavljena internetna povezava, bodisi v omrežje ali preko ponudnika internetnih storitev (ISP).

Posodabljanje BIOS-a preko interneta

Posodabljanje BIOS-a preko interneta

1. Zaženite posodobitev ASUS sistema Windows® , tako, da kliknete **Start > Vsi programi > ASUS > ASUSUpdate for Eee PC> ASUSUpdate**. Prikaže se glavno okno posodobitve ASUS.

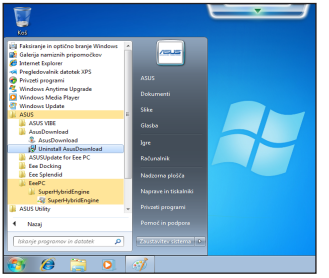

2. S spustnega seznama izberite **Update BIOS from Internet (Posodobi BIOS z interneta)**, -nato kliknite **Next (Naprej)**.

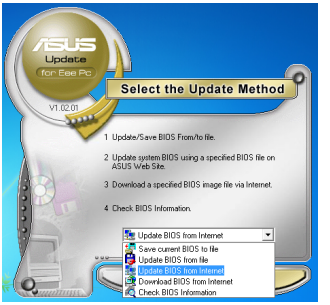

3. Izberite najbližjo stran ASUS FTP, da si zagotovite najenostavnejši prenos ali kliknite **Auto Select (Samodejna izbira)**. Kliknite **Next (Naprej)**.

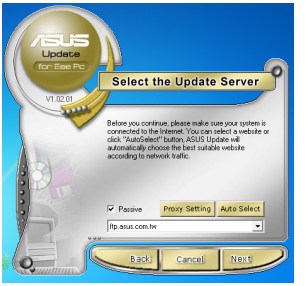

4. Na FTP strani izberite želeno različico BIOS-a in kliknite **Next (Naprej)**.
5. Za zaključek postopka posodobitve sledite navodilom na zaslonu.

Orodje posodobitev ASUS se lahko samodejno posodablja preko interneta. Da orodje zares temeljito izkoristite, ga sproti posodabljajte.

Posodabljanje BIOS-a preko datoteke BIOS

Posodabljanje BIOS-a preko datoteke BIOS:

1. Zaženite posodobitev ASUS sistema Windows®, tako, da kliknete **Start > Programi > ASUS > ASUSUpdate for Eee PC> ASUSUpdate**. Prikaže se glavno okno posodobitve ASUS.
2. S spustnega seznama izberite **Update BIOS from file (Posodobi BIOS z datoteke)**, -nato kliknite **Next (Naprej)**.

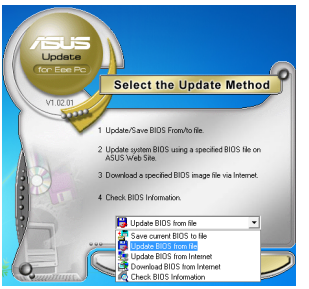

3. Izberite datoteko BIOS v oknu **Odpri**, nato kliknite **Odpri**.
4. Za zaključek postopka posodobitve sledite navodilom na zaslonu.

Povezava Bluetooth

Tehnologija Bluetooth omogoča brezkabelsko povezavo z Bluetooth-omogočenimi napravami. Naprave z bluetooth tehnologijo so npr. prenosni računalnik, namizni računalniki, mobilniki in dlančniki.

Povezava z Bluetooth omogočeno napravo:

1. Zaporedoma pritiskajte <Fn> + <F2>, dokler se ne prikažeta **Bluetooth ON** ali **WLAN & Bluetooth ON**.

2. V **Nadzorna plošča,** pojdite na**Omrežje in internet > Središče za omrežje in skupno rabo** , nato v levem modrem podoknu kliknite **Spreminjanje nastavitev kartice**.

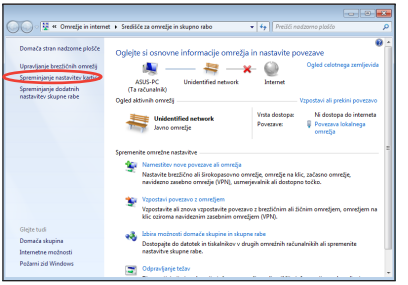

3. Desnokliknite na **Bluetooth omrežna povezava** ter izberite **Ogled omrežnih naprav bluetooth.**

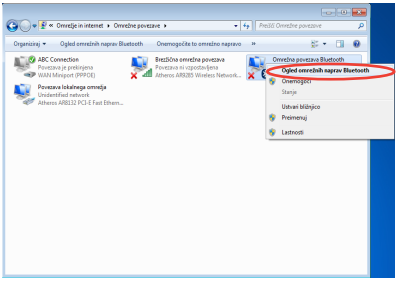

4. Za ogled novih naprav, kliknite **Dodaj napravo.**

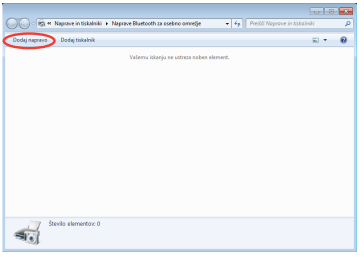

5. S seznama izberite bluetooth-omogočeno napravo in kliknite **Naprej**.

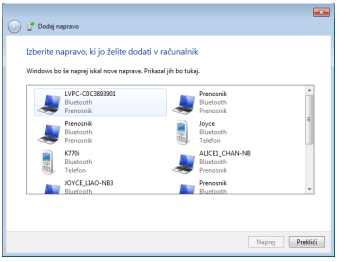

6. Vnesite varnostno kodo bluetooth in začnite s povezovanjem naprav.

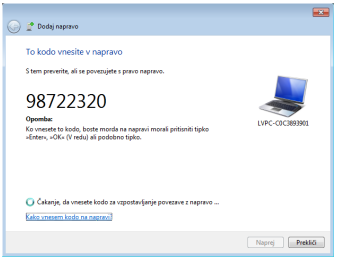

7. Napravi sta se uspešno povezali. Za dokončanje nastavitve kliknite **Zapri**.

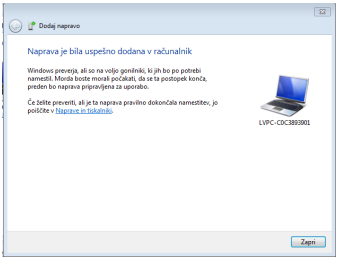

Super hibridni mehanizem

Super hibridni mehanizem omogoča več načinov napajanja z energijo. Načini varčevanja z energijo nadzirajo mnogo vidikov vašega Eee PC, bodisi za najvišjo zmogljivost ali pa za podaljševanje trajanja baterije. Izbrani način je prikazan na zaslonu.

Za spremembo načina napajanja

- Kliknite **Start** > **Vsi programi** > **ASUS** > **EeePC** > **SuperHybridEngine** > **SuperHybridEngine**.
- Za preklop med načini napajanja zaporedoma pritisnite kombinacijo tipk **<Fn> + <Space Bar>**.
- Desnokliknite na ikono Super hibridni mehanizem v območju za obvestila in izberite želeni način napajanja.

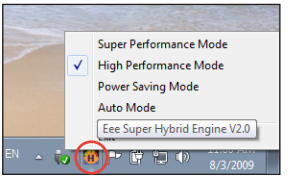

Super hibridni mehanizem Modes (Načini super hibridnega mehanizma)

Načina **Auto High Performance (Samodejno visoko-učinkovito)** in **Auto Power-Saving (samodejno varčevanje z energijo)** sta na voljo le, ko priklopite ali odklopite napajalni adapter.

Če običajno uporabljate zunanji monitor v načinu **Power Saving (Varčevanje z energijo)** pri ločljivosti 1024 x 768 slikovnih pik ali večji, zaporedoma pritisnite <Fn> + <F5> in tako preklopite zaslon v način **Le LCD** ali **LCD + CRT klon** ter ponastavite način napajanja v **High Performance (Visoka učinkovitost)** ali **Super Performance (Super učinkovitost)**.

Eee Docking (na izbranih modelih)

Eee Docking nudi več uporabnih aplikacij. Orodna vrstica Eee Docking se nahaja na zgornjem delu namizja.

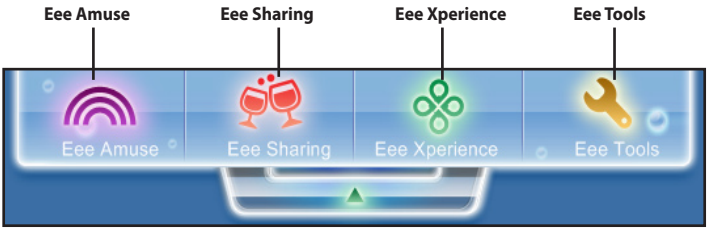

- aplikacije v Eee Docking se med modeli lahko razlikujejo.
- Imena aplikacij v Eee Docking so predmet sprememb brez predhodnega opozorila.

Eee Amuse

ASUS @Vibe

ASUS @Vibe vam omogoča prikaz zabavnih vsebin, kot so Radio, TV v živo in Igre, itd.

Vsebina storitve ASUS @Vibe se razlikuje med posameznimi območji.

Game Park

Game Park vam nudi različne zanimive igre.

ASUS AP Bank

ASUS AP Bank vam nudi različne programske aplikacije in večpredstavnostne spletne vsebine.

Eee Sharing

ASUS WebStorage (na izbranih modelih)

Uporabniki Eee PC lahko uporabljajo brezplačna spletna mesta. Preko internetne povezave lahko dostopate do vsebin, in imate v skupni rabi datoteke kjerkoli in kadarkoli. Datoteka s pomočjo ASUS WebStorage je na voljo le, ko ste z Eee PC uspešno povezani v internet.

Eee Xperience

Eee Splendid

Eee Splendid vam pomaga izboljšati parametre kontrasta, svetlosti, tona in nasičenosti rdeče, zelene in modre barve zaslona.

SRS Premium Sound (na izbranih modelih)

SRS Premium vam nudi bogatejše in globlje predvajanje in poslušanje glasbe.

Glasovni nadzor (Dr. Eee) (na izbranih modelih)

Dr. Eee je glasovno upravljanje, ki vam omogoča zagon splošno uporabljenih funkcij z glasovnimi ukazi.

YouCam / E-Cam

YouCam / E-Cam, delujeta ločeno ali skupaj z aplikacijami za neposredna sporočila (Windows Live Messenger, Skype, itd.), pri tem pa imate na voljo zanimive in uporabne učinke ter dodatke za spletno kamero.

Eee Tools

Posodobitev v živo

Posodobitev v živo s stalnim preverjanjem spletnih posodobitev ohranja vaš Eee PC stalno posodobljen.

Spreminjanje velikosti pisave

Spreminjanje velikosti pisave vam omogoča nastavljanje velikosti pisave na zaslonu vašega Eee PC.

LocaleMe

LocaleMe je spletna aplikacija, ki vam omogoča enostavno iskanje ulic ali naslovov, razvrščenih v različne kategorije, širom sveta.

Sistemska nastavitev

Sistemska nastavitev vam omogoča hiter dostop do konfiguracije ozadja namizja in način Ad-hoc.

Poskusna različica Microsoft® Office

Uporabniki Eee PC lahko 60 dni brezplačno uporabljajo zbirko Microsoft Office Suite. Za začetek brezplačne uporabe storite naslednje.

1. Poskrbite, da bo vaš Eee PC povezan v internet in dvokliknite na bližnjico **Microsoft Office 60 Day Trial - Online** na namizju.
2. Kliknite **PREIZKUSI ZDAJ**.

3. Vnesite svoj e-poštni naslov in kliknite **POŠLJI**.

4. Prekopirajte kodo izdelka in kliknite na povezavo.

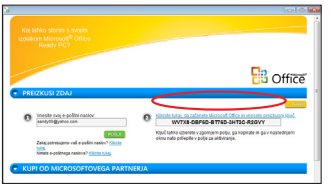

5. Pred začetkom brezplačne uporabe za dokončanje postopka aktivacije vnesite kodo izdelka in sledite navodilom na zaslonu.

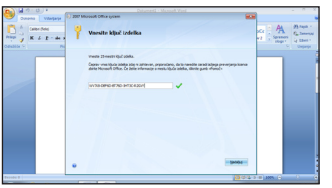

Če želite uporabljati ostale aplikacije zbirke Microsoft Office Suite, kliknite **zaženi** in postavite kazalnik na **Vsi programi** > **Microsoft Office** ter izberite želeno aplikacijo.

Upravljanje digitalne povečave

Upravljanje digitalne povečave je programska oprema, ki vam pomaga upravljati vgrajeni fotoaparat, ko ga uporabljate. Z Upravljanje digitalne povečave lahko povečujete sliko, obračate ali nagibate fotoaparat.

Funkcijske tipke

Povečava ali pomanjšanje

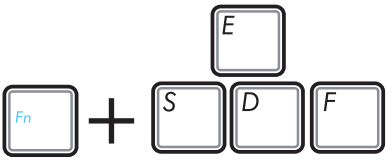

Obrat ali nagib

Sledi primer uporabe E-kamere:

Upravljanje digitalne povečave lahko uporabljate pri video klicu ali video klepetu.

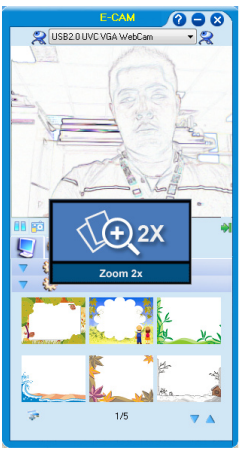

Pritisnite <Fn> + <1> za povečavo in <Fn> + <2> za pomanjšanje.

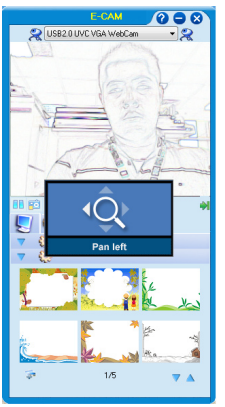

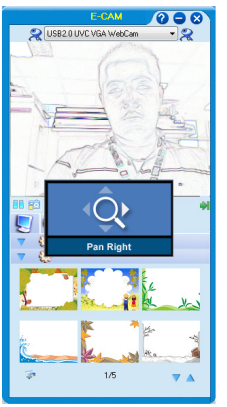

Pritisnite <Fn> + <S> za obračanje v levo in <Fn> + <F> za obračanje v desno.

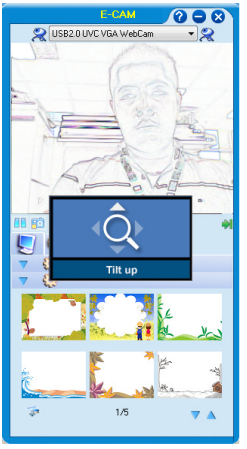

Pritisnite <Fn> + <E> za nagib navzgor.

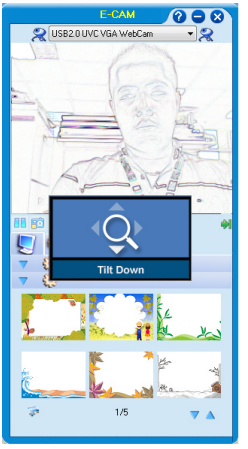

Press <Fn> + <D> za nagib navzdol.

Obračanje ali nagibanje fotoaparata je možno le pri povečavi.

Informacije o DVD-ju s podporo

Obnovitev sistema

Boot Booster

4 DVD s podporo in obnovitev sistema

Informacije o DVD-ju s podporo

Priloženi DVD s podporo za Eee PC vsebuje gonilnike, programske aplikacije in orodja, ki jih lahko namestite na vaš računalnik.

Zagon DVD-ja s podporo

Vstavite DVD s podporo v optični pogon. Če imate na računalniku omogočeno funkcijo samodejnega zagona, DVD samodejno prikaže meni z gonilniki.

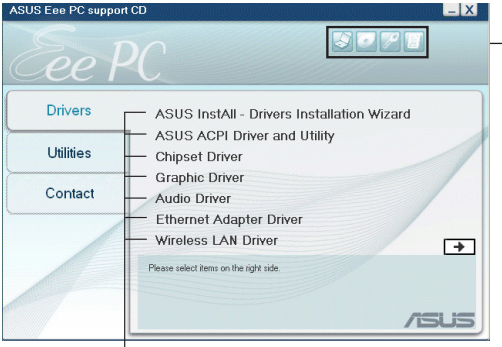

Kliknite na ikono, če želite informacije o DVD-ju s podporo/Eee PC

Kliknite na element, ki ga želite namestiti.

Če funkcija samodejnega zagona NI omogočena, prebrskajte vsebino DVD-ja s podporo in kliknite na datoteko ASSETUP.EXE v mapi BIN. Dvokliknite na datoteko ASSETUP.EXE in zaženite DVD.

Gonilniki in orodja na DVD-ju s podporo se med modeli lahko razlikujejo in so predmet sprememb brez predhodnega obvestila.

Meni z gonilniki

Meni z gonilniki prikazuje razpoložljive gonilnike za naprave, ki jih je zaznal sistem. Že želite aktivirati naprave, namestite zahtevane gonilnike.

Meni z orodji

Meni z orodji prikazuje različne aplikacije za podporo Eee PC.

Stik

Za prikaz kontaktnih informacij ASUS kliknite na zavihek "Stik".

Ostale informacije

Ikone v desnem zgornjem vogalu vam omogočajo dodatne informacije o Eee PC in vsebini DVD-ja s podporo. Za prikaz določenih informacij kliknite na ikono.

Sistemske informacije

Tehnična podpora

Vsebina DVD-ja

Seznam datotek

Obnovitev sistema

Preden zaženete postopek obnovitve z USB pomnilnika, zunanjega optičnega pogona ali skrite particije, v BIOS-u onemogočite **Boot Booster**. Za podrobnosti si oglejte vsebino tega poglavja.

Uporaba obnovitvene particije (F9 obnovitve)

Opis obnovitvene particije

Obnovitvena particija predstavlja prostor, ki je rezerviran na trdem disku in se uporablja za obnovitev operacijskega sistema, gonilnikov in orodij, tovarniško nameščenih na Eee PC.

Pred uporabo F9 obnovitve priključite računalnik Eee na AC napajanje, da ne pride do napake pri obnavljanju.

Uporaba obnovitvene particije:

1. Med zagonom pritisnite <F9> (potrebna je obnovitvena particija)

   Pazite, da boste med zagonom tipko <F9> pritisnili le enkrat.

2. Za zagon obnovitve sistema kliknite pogovorno okno **Obnovitev Obnovitveni sistem**.
3. Sistem samodejno zažene postopek obnovitve, za njegovo dokončanje sledite navodilom na zaslonu.

Z uporabo DVD-ja s podporo

DVD s podporo vsebuje sliko operacijskega sistema ob tovarniški namestitvi na sistem. DVD s podporo zagotavlja vsestransko obnovitveno rešitev, ki hitro obnovi sistem na prvotno stanje, ob predpostavki, da je sistemski pogon v dobrem stanju. Pred uporabo DVD-ja s podporo prekopirajte vaše podatke na USB napravo ali na omrežni pogon in si zapišite vsako konfiguracijsko nastavitev (npr. omrežne nastavitve).

Ko računalnik Eee ponastavite na čist operacijski sistem, še niso nameščeni nobeni gonilniki in pripomočki. Gonilnike in pripomočke, ki jih želite uporabljati na računalniku, morate namestiti ročno.

1. Povežite zunanji optični pogon v Eee PC in vanj vstavite DVD s podporo (sistem mora biti vklopljen).

2. Med zaganjanjem pritisnite**<ESC>** in pojavil se bo zaslon **Please select boot device**. Izberite USB:XXXXXXX (morda je navedena blagovna znamka ODD) in začnite z nameščanjem z optičnega pogona. Pritisnite **<Enter>** nato pa pritisnite katerokoli tipko za nadaljevanje.

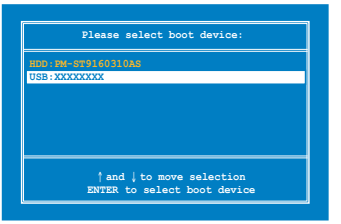

3. Prikaže se okno **Obnovitveni DVD ASUS**. Izberite mesto namestitve novega sistema.
   Možnosti so:

   Recover system to a partition (Obnovitev sistema na particijo)

   Ta možnost bo izbrisala le particijo, ki jo izberete, kar vam omogoča ohranitev ostalih particij. Izberite particijo in kliknite **NEXT (Naprej)**.

   Recover system to entire HD (Obnovitev sistema na celoten trdi disk)

   S to možnostjo boste izbrisali vse particije s trdega diska in namestili čist operacijski sistem. Izberite in kliknite **Yes**.

Če izberete **Obnovitev sistema na celoten trdi disk**, bo celoten trdi disk postal particija s čistim operacijskim sistemom, funkcija obnovitve F9 pa ne bo več obstajala. Zato priporočamo, da za ponastavitev sistema uporabite obnovitev F9.

4. Za zaključek postopka obnovitve sledite navodilom na zaslonu.

Med obnovitvijo sistema boste izgubili vse podatke. Prepričajte se, da pred obnovitvijo ustvarite varnostne kopije.

5. Po zaključku obnovitve sistema ponovno zaženite računalnik.
6. Nastavite svoj jezik, časovni pas, tipkovnico, ime računalnika in uporabniško ime za vstop v OS Windows®.

Ta DVD s podporo je namenjen le Eee PC. NE UPORABLJAJTE ga na ostalih računalnikih. Za morebitne posodobitve obiščite spletno stran ASUS na www.asus.com.

Boot Booster

Element Boot Booster v namestitvi BIOS vam pomaga skrajšati čas zaganjanja Eee PC. Vsekakor pa MORATE pred menjavo komponent Eee PC onemogočiti ta element v BIOS-u, saj sicer ne morete zagnati obnovitve sistema (z USB diska, zunanjega optičnega pogona ali s skrite particije). Za onemogočenje Boot Booster-ja sledite spodnjim navodilom:

1. Zaženite sistem in pritisnite **<F2>** ob zagonu, da se prikaže zaslon POST. Znova pritisnite **<F2>** da se prikaže namestitev BIOS.
2. Nastavite **Boot Booster** na [Disabled].

Če zamudite čas za vstop v prikaz POST ali BIOS, znova zaženite sistem in med zaganjanjem pritisnite <F2>.

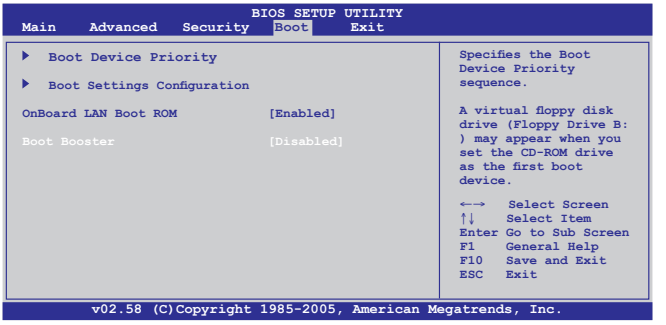

3. Pritisnite **<F10>**, da shranite konfiguracijo in znova zaženite Eee PC.

Zapomnite si, da morate po obnovitvi sistema znova omogočiti možnost Boot Booster.

Deklaracije in varnostne izjave

Informacije o avtorskih pravicah

Omejitev odgovornosti

Storitev in podpora

A Dodatek

Deklaracije in varnostne izjave

Izjava komisije za zvezne komunikacije

Ta naprava izpolnjuje pravila FCC, točka. 15. Delovanje je podrejeno dvema pogojema:

- Ta naprava ne povzroča škodljivih motenj.
- Ta naprava mora sprejeti vsako sprejeto motnjo, vključno z motnjo, ki lahko povzroči neželeno delovanje.

Ta naprava je bila testirana in izpolnjuje omejitve za digitalne naprave razreda B, v skladu s predpisi točke 15. pravilnika komisije za zvezne komunikacije (FCC). Te omejitve so določene za zagotovitev sprejemljive zaščite pred škodljivimi motnjami v stanovanjskih namestitvah. Ta oprema povzroča, uporablja in oddaja radijsko frekvenco in če ni pravilno nameščena in uporabljena v skladu z navodili, lahko povzroči škodljive motnje na radijskih sprejemnikih. Kljub temu ni garancije, da na določenih namestitvah ne bo prišlo do motenj. Če ta oprema povzroča škodljive motnje na radijskih ali televizijskih sprejemnikih, kar se da preveriti z vklopom in izklopom sprejemnikov, lahko uporabnik motenje popravi z enim ali več od navedenih ukrepov:

- Obrnite ali prestavite sprejemno anteno.
- Povečajte razdaljo med aparati in sprejemnikom.
- Priklopite aparat na vtičnico, ki ni ista na katero je priklopljen sprejemnik.
- Za pomoč se obrnite na izkušenega radijskega /TV tehnika.

Zahtevana je uporaba zaščitenega kabla v skladu z FCC z omejitvami žarčenja in za preprečitev motenja radijskega in televizijskega sprejema v bližini. Uporabi naj se samo priloženi kabel za napajanje. Za priklop I/O naprav na to opremo naj se uporablja samo zaščiten kabel. Opozarjamo vas, da spremembe in prilagoditve, ki niso izrecno odobrene s strani osebja, ki je odgovorno za odobritev, lahko razveljavijo vašo pravico za upravljanje s to opremo.

(Prepisano iz Kodeksa zveznih pravil #47, točka 15,194, 1993, Washington DC: Oddelek za zvezni register, Nacionalni arhiv in administracijski register, Oddelek za tisk vlade ZDA.)

Izjava o svarilu pred FCC izpostavitvijo radijski frekvenci (RF)

Kakršnekoli spremembe ali popravki, ki niso izrecno odobreni s strani osebja, ki je odgovorno za odobritve, lahko razveljavi uporabnikovo pooblastilo za uporabo te opreme. " Proizvajalec izjavlja, da je ta naprava omejena na kanale od 1 do 11 v okviru frekvence 2,4 GHz za določeno opremo, nadzorovano v ZDA."

Ta oprema je v skladu z FCC RF omejitvami izpostavitve, ki je določena za okolje brez nadzora. Za vzdrževanje skladnosti z FCC RF zahtevami o izpostavljenosti, se med prenosom prosimo izogibajte neposrednemu stiku z anteno za prenašanje. Za zagotavljanje skladnosti z RF omejitvami izpostavljenosti, morajo končni uporabniki slediti navodilom za uporabo.

Izjava o skladnosti (R in TTE direktive 1999/5/EC)

Naslednji dokončani elementi se smatrajo kot ustrezni in zadostni:

- Osnovne zahteve kot v [člen 3]
- Zahteve o zaščiti za zdravje in varnost kot v [člen 3,1a]
- Testiranje električne varnosti glede na [EN 60950]
- Zahteve po zaščiti elektromagnetne združljivosti v [člen 3,1b]
- Testiranje elektromagnetne združljivosti v [EN 301 489-1] in [EN 301 489-17]
- Učinkovita uporaba radijskega spektra kot v [člen 3,2]
- Ustreznost radijskega testa glede na [EN 300 328-2]

CE oznaka

CE označevanje naprav brez brezžičnega LAN-a/aplikacije Bluetooth

Dobavljena različica te naprave je skladna z zahtevami direktiv EGS 2004/108/ES "elektromagnetna združljivost" in 2006/95/ES "direktiva o nizkih napetostih".

CE označevanje naprav z brezžičnim LAN-om/aplikacijo Bluetooth

Ta oprema je skladna z zahtevami Direktivo 1999/5/ES Evropskega parlamenta in Komisije z dne 9. marca 1999, ki ureja radijsko in telekomunikacijsko opremo ter vzajemno priznavanje skladnosti.

IC izjava o izpostavljenosti sevanju za Kanado

Ta oprema se sklada z IC mejami izpostavljenosti sevanju, postavljenimi za nenadzorovano okolje. Za vzdrževanje skladnosti z IC RF zahtevami o izpostavljenosti, se med prenosom prosimo izogibajte neposrednemu stiku z anteno za prenašanje. Za zagotavljanje skladnosti z RF omejitvami izpostavljenosti, morajo končni uporabniki slediti navodilom za uporabo.

Delovanje je pogojeno z dvema sledečima pogojema:

- Ta naprava ne sme povzročati interference in
- Ta naprava mora sprejeti kakršne koli interference, tudi take, ki lahko povzročijo neželeno delovanje naprave.

Za preprečevanje radijske interference z licenčnimi storitvami (npr. večkanalni mobilni satelitski sistemi), je ta naprava namenjena uporabi v zaprtih prostorih in proč od oken, kar zagotavlja najboljšo zaščito. Oprema (ali njena oddajna antena), ki je nameščena zunaj, je predmet izdajanja licence.

Brezžični operacijski kanal za različne domene

S. Amerika	2.412-2.462 GHz	Ch01 skozi CH11
Japonska	2.412-2.484 GHz	Ch01 skozi Ch14
Evropa ETSI	2.412-2.472 GHz	Ch01 skozi Ch13

Francija omejitev brezžičnega frekvenčnega pasu

Nekateri območja v Franciji imajo omejitev frekvenčnega pasu. V najslabšem primeru je maksimalna možna moč v notranjih prostori:

- 10mW za ves 2,4 GHz pas (2400 MHz–2483.5 MHz)
- 100mW za frekvence med 2446,5 MHz in 2483,5 MHz

Kanali 10 skozi vključno 13 deluje v pasu 2446,6 MHz do 2483,5 MHz.

Obstaja nekaj možnosti za zunanjo uporabo: Na zasebnem posestvu ali zasebnem posestvu javnih oseb je uporaba možna s predhodnim postopkom odobritve s strani ministrstva za obrambo, z maksimalno odobreno močjo od 100mW v 2446,5–2483,5 MHz pasu. Zunanja uporaba na javnih površina ni dovoljena.

V spodaj naštetih departmajih za ves 2,4 GHz pas:

- Maksimalna odobrena moč v notranjih prostorih je 100mW
- Maksimalna odobrena moč zunaj je 10mW

Departamaji v katerih je odobrena moč pasu 2400–2483,5 MHz z EIRP ali manj kot 100mW v notranjih prostorih in manj kot 10mW zunaj:

01 Ain	02 Aisne	03 Allier
05 Hautes Alpes	08 Ardennes	09 Ariège
11 Aude	12 Aveyron	16 Charente
24 Dordogne	25 Doubs	26 Drôme
32 Gers	36 Indre	37 Indre et Loire
41 Loir et Cher	45 Loiret	50 Manche
55 Meuse	58 Nièvre	59 Nord
60 Oise	61 Orne	63 Puy du Dôme
64 Pyrénées Atlantique	66 Pyrénées Orientales	

67 Bas Rhin	68 Haut Rhin	70 Haute Saône
71 Saône et Loire	75 Paris	82 Tarn et Garonne
84 Vaucluse	88 Vosges	89 Yonne
90 Territoire de Belfort	94 Val de Marne	

Te zahteve se znajo čez čas spremeniti in vam omogočiti uporabo kartice brezžičnega LAN-a v več območjih v Franciji. Prosimo preverite pri ART za zadnje informacije (www.art-telecom.fr).

Vaša WLAN kartica prenaša manj kot 100mW, vendar več kot 10mW.

UL varnostni napotki

Zahteve za UL 1459 pokritost telekomunikacijske naprave (telefon), ki naj bi bile priklopljene z elektriko na telekomunikacijsko omrežje, ki ima ozemljeno delovno napetost, ki ne presega vrha 200V, 300v od vrha do vrha in 105V rms in nameščeno ali uporabljeno v skladu z Nacionalnim elektro kodeksom (NFPA 70).

Pri uporabi modema Eee PC se morajo vedno upoštevati osnovni varnostni ukrepi za zmanjšanje tveganja z ognjem, električnim šokom in poškodb oseb, vključujoč sledeče:

- Ne uporabljajte Eee PC v bližini vode npr. blizu kadi, umivalnika, kuhinjskega korita ali pomivalnega korita, v vlažni kleti ali blizu bazena.
- Eee PC NE uporabljajte v času neviht. Zaradi strel obstaja manjša možnost električnega šoka.
- Ne uporabljajte Eee PC v bližini uhajanja plina.

Za vir energije v proizvodih so potrebne za UL 1642, ki obsegajo primarne (ne potrebujejo ponovnega polnjenja) in sekundarne (ponovno polnjenje) baterije z litijem. Te baterije vsebujejo kovinski litij ali primes litija, ali delni litij in so lahko sestavljene iz ene elektrokemične celice ali iz dveh ali več celic, ki so povezane v serije, vzporedne ali oboje, ki spremenijo kemično energijo v električno energijo z nespremenljivo ali spremenljivo kemično reakcijo.

- Ne mečite baterij iz Eee PC v ogenj, saj lahko eksplodirajo. Preverite lokalne predpise o posebnih navodilih za odstranitev, ki naj bi zmanjšala nevarnost poškodb oseb zaradi ognja ali eksplozije.
- Ne uporabite električnih dodatkov ali baterij iz ostalih naprav za zmanjšanje nevarnosti poškodb oseb zaradi ognja ali eksplozije. Uporabite le potrjene UL električne priključke ali baterije, ki jih dobite pri proizvajalcu ali pooblaščenih trgovcih.

Zahteve za varno napajanje

Proizvodi z električnim napajanje do 6A in s težo nad 3 kg morajo biti uporabljati odobrene električne kable, ki so večji ali enaki kot: H05VV-F, 3G, 0,75 mm^2 or H05VV-F, 2G, 0,75mm^2.

REACH

Vsebnosti kemijskih snovi v naših izdelkih smo objavili skladno s predpisi REACH (Registracija, evalvacija, avtorizacija in omejevanje kemikalij) na ASUS REACH spletni strain na naslovu http://green.asus.com/english/REACH.htm.

Nordijska opozorila za litij (za baterije z delnim litijem)

CAUTION! Danger of explosion if battery is incorrectly replaced. Replace only with the same or equivalent type recommended by the manufacturer. Dispose of used batteries according to the manufacturer's instructions. (English)

ATTENZIONE! Rischio di esplosione della batteria se sostituita in modo errato. Sostituire la batteria con un una di tipo uguale o equivalente consigliata dalla fabbrica. Non disperdere le batterie nell'ambiente. (Italian)

VORSICHT! Explosionsgefahr bei unsachgemäßen Austausch der Batterie. Ersatz nur durch denselben oder einem vom Hersteller empfohlenem ähnlichen Typ. Entsorgung gebrauchter Batterien nach Angaben des Herstellers. (German)

ADVARSELI! Lithiumbatteri - Eksplosionsfare ved fejlagtig håndtering. Udskiftning må kun ske med batteri af samme fabrikat og type. Levér det brugte batteri tilbage til leverandøren. (Danish)

VARNING! Explosionsfara vid felaktigt batteribyte. Använd samma batterityp eller en ekvivalent typ som rekommenderas av apparattillverkaren. Kassera använt batteri enligt fabrikantens instruktion. (Swedish)

VAROITUS! Paristo voi räjähtää, jos se on virheellisesti asennettu. Vaihda paristo ainoastaan laitevalmistajan sousittelemaan tyyppiin. Hävitä käytetty paristo valmistagan ohjeiden mukaisesti. (Finnish)

ATTENTION! Il y a danger d'explosion s'il y a remplacement incorrect de la batterie. Remplacer uniquement avec une batterie du mêre type ou d'un type équivalent recommandé par le constructeur. Mettre au rebut les batteries usagées conformément aux instructions du fabricant. (French)

ADVARSEL! Eksplosjonsfare ved feilaktig skifte av batteri. Benytt samme batteritype eller en tilsvarende type anbefalt av apparatfabrikanten. Brukte batterier kasseres i henhold til fabrikantens instruksjoner. (Norwegian)

標準品以外の使用は、危険の元になります。交換品を使用する場合、製造者に指定されるものを使って下さい。製造者の指示に従って処理して下さい。(Japanese)

ВНИМАНИЕ! При замене аккумулятора на аккумулятор иного типа возможно его возгорание. Утилизируйте аккумулятор в соответствии с инструкциями производителя. (Russian)

Informacije o avtorskih pravicah

Nobeno od teh navodil, vključno s proizvodi in programi, ki so tu opisani, ne sme biti kopirano, preneseno, prepisano, shranjeno v nadomestnih sistemih ali prevedeno v katerikoli jezik, v kakršnikoli obliki ali z drugimi sredstvi, razen dokumentacije shranjene s strani kupca v namene izdelave varnostne kopije, brez posebnega pisnega dovoljenja ASUSTek COMPTER INC. (''ASUS'').

ASUS PREDSTAVLJA TA NAVODILA ''KOT SO'' BREZ KAKRŠNEKOLI GARANCIJE, BODISI IZRAŽENE ALI VNEŠENE, VKLJUČNO VENDAR NE OMEJENO NA VNEŠENE GARANCIJE ALI POGOJEV PRODAJE ALI PRIPRAVLJENOSTI ZA DOLOČENE NAMENE. V NOBENEM PRIMERU NE BO ASUSU, NJEGOVI DIREKTORJI, USLUŽBENCI, ZAPOSLENI ALI PRODAJALCI ODGOVORNI ZA KAKRŠNEKOLI NEPOSREDNE, POSEBNE, SUČAJNE ALI POSLEDIČNE POŠKODBE (VKLJUČNO Z POSLEDICAMI ZARADI IZGUBE DOBITKA, IZGUBE POSLOVANJA, IZGUBE UPORABNOSTI ALI PODATKOV, PREKINITVIJO POSLOVANJA IN PODOBNO), TUDI ČE JE BIL ASUSU SVETOVANO O MOŽNOSTIH TOVRSTNIH POŠKODB, DO KATERIH JE PRIŠLO ZARADI OKVARE ALI NAPAKE V TEM NAVODILU ALI NA PROIZVODU.

Proizvodi in imena podjetij, ki se pojavljajo v teh navodilih so ali pa niso registrirane blagovne znamke ali avtorsko zaščitene s strani svojih podjetij in se uporabljajo le za poimenovanje ali razlago in v korist lastnika, brez potrebe po kršitvah.

PODROBNOSTI IN INFORMACIJE, KI JIH NAVODILA VSEBUJEJO SO DANE LE V NAMENE INFORMIRANJA IN SE LAHKO SPREMENIJO KADARKOLI BREZ OPOZORILA IN NISO DEL OBVEZE S STRANI ASUS-A. ASUS NE NOSI NOBENE ODGOVORNOSTI ALI OBVEZE ZA KAKRŠNEKOLI NAPAKE ALI NEPRAVILNOSTRI, KI SE LAHKO POJAVIJO V TEH NAVODILIH, VKLJUČNO S PROIZVODI IN OPISANIMI PROGRAMI.

Copyright © 2009 ASUSTeK COMPUTER INC. Vse pravice pridržane.

Omejitev odgovornosti

Zaradi napake s strani ASUS-a ali koga drugega, se pojavi priložnosti pri kateri ste upravičeni do povrnitve škode s strani ASUS-a. V takem primeru, ne glede na to, da ste upravičeni do povrnitve škode s strani ASUS-a, je ASUS odgovoren le za poškodbe na telesu (vključno s smrtjo) in poškodbe na premoženju in na osebnem premoženju, ali kakšne druge dejanske ali neposredne poškodbe, ki so rezultat izogibanja ali neuspešne izvedbe pravnih dolžnosti v okviru garancije, v vrednosti zapisane pogodbene cene vsakega izdelka.

ASUS nosi odgovornost samo za nadomestitev vaše škode, poškodb ali zahtevka v pogodbi, postopka ali prekrška v okviru garancije.

Ta omejitev se nanaša tudi na dobavitelje in prodajalce ASUS-a. To je maksimalna kolektivna odgovornost ASUSA, njihovih dobaviteljev in prodajalcev.

ASUS NI POD NOBENIM POGOJEM ODGOVOREN ZA SLEDEČE: (1) ZAHTEVEK TRETJE OSEBE ZA POŠKODBE PROTI VAM; (2) IZGUBA ALI POŠKODBA NA VAŠIH ZAPISIH ALI PODATKIH; ALI (3) POSEBNA, NENAMERNA ALI NEPOSREDNA ŠKODA, ALI KAKRŠNAKOLI POSLEDIČNA POSLOVNA ŠKODA (VKLJUČNO Z IZGUBLJENIM DOBIČKOM ALI PRIHRANKI), TUDI ČE JE ASUSU, NJEGOVI DOBAVITELJI ALI NJIHOV PRODAJALEC O TEJ MOŽNOSTI OBVEŠČEN.

Storitev in podpora

Obiščite več jezikovno internet stran **http://support.asus.com**

Proizvajalec	ASUSTek COMPUTER INC.
Naslov, mesto	No. 150, LI-TE RD., PEITOU, TAIPEI 112, TAIWAN R.O.C
Država	TAIWAN
Pooblaščeni predstavnik v Evropi	ASUS COMPUTER GmbH
Naslov, mesto	HARKORT STR. 21-23, 40880 RATINGEN
Država	GERMANY