

# ASUS Phone

ינורטקלא קירדמ

**ASUS**<sup>®</sup>  
IN SEARCH OF INCREDIBLE

**HEB9149**  
מהדורה ראשונה  
מאי 2014

**ASUS\_T00P :דגם:**

9	נהלים בשימוש
10	טיפול ובטיחות
10	הנחיות
11	סילוק מתאים
14	חלקים ותכונות
15	התקנת כרטיס Micro-SIM
19	התקנת כרטיס זיכרון
23	טעינת ה-ASUS Phone
26	הפעלה או כיבוי של ה-ASUS Phone

## אין כמו בבית

30	תכונות Zen Home
30	מסך ראשי
32	ניהול דף הבית
36	הגדרות מהירות
40	הגדרות מקלדת ASUS
41	חיפוש קולי
44	מסך נעילה
45	חיבור ASUS Phone אל המחשב
45	חיבור למחשב נישא
46	חיבור למחשב שולחני

## התקשר בסטייל

48	ניהול אנשי קשר
48	הוספת אנשי קשר
49	ייבוא אנשי קשר
50	ייצוא אנשי קשר

- 51** ..... הוצאה וקבלה של שיחות
- 51..... הוצאת שיחה
- 52..... קבלת שיחה
- 53** ..... גיבוי/שחזור של יומני שיחות
- 53..... יצירת גיבוי של יומן השיחות
- 53..... שחזור של גיבוי יומני שיחות
- 54** ..... תא קולי

## שלח הודעות ועוד

- 56** ..... הודעות
- 56..... שליחה או מענה להודעות
- 57..... הגדרת אפשרויות להודעות
- 58** ..... Omlet Chat
- 58..... הרשמה ל-Omlet Chat

## גש אל הדואר האלקטרוני שלך

- 64** ..... דואר אלקטרוני
- 64..... הגדרת חשבון דואר אלקטרוני
- 65..... הוספת חשבונות דואר אלקטרוני
- 66** ..... Gmail
- 66..... הגדרת חשבון Gmail

## שמר רגעים

- 68** ..... הפעלת יישום המצלמה
- 68..... ממסך הנעילה
- 68..... שימוש ב-widget של המצלמה
- 68..... ממסך הבית
- 68..... שימוש במקשי העוצמה
- 69** ..... שימוש ראשון במצלמה
- 69..... מבוא

70	Image Locations (מיקומי תמונות)
<b>71</b>	<b>מסך הבית של המצלמה</b>
72	הגדרות תמונה
74	הגדרות וידאו
<b>75</b>	<b>תכונות מתקדמות למצלמה</b>
75	חזרה בזמן
76	HDR
76	פנורמה
77	לילה
78	תאורה חלשה
79	Selfie (סלפי)
80	מיניאטורי
80	עומק שדה
81	הסרה חכמה
81	כל החיוכים
82	התייפות
82	הנפשת GIF
83	משך זמן
<b>84</b>	<b>קישור למסיבה</b>
84	שיתוף תמונות

## גלריה

<b>88</b>	<b>שימוש בגלריה</b>
88	מסך ראשי
89	הצגת קבצים ממקורות נוספים
90	שיתוף קבצים מהגלריה
90	מחיקת קבצים מהגלריה
91	עריכת תמונה
91	קירוב/הרחקה של תמונה ממוזערת או של תמונה

## עבוד קשה, שחק יותר

<b>94</b> .....	<b>Supernote</b>
96 .....	יצירת חוברת
96 .....	שיתוף חוברת בענן
96 .....	שיתוף פתק בענן
<b>97</b> .....	<b>לוח שנה</b>
97 .....	יצירת אירוע מה-ASUS Phone
98 .....	הוספת חשבון ללוח השנה
98 .....	יצירת אירוע מהחשבון שלך
<b>99</b> .....	<b>ומה עכשיו</b>
<b>100</b> .....	<b>עשה זאת מאוחר יותר</b>
100 .....	גישה או יצירה של משימות
<b>101</b> .....	<b>מזג אויר</b>
102 .....	מסך הבית של מזג האוויר
<b>103</b> .....	<b>שעון</b>
103 .....	הפעלת השעון
104 .....	שעון עולמי
105 .....	שעון מעורר
106 .....	שעון עצר
107 .....	טיימר
<b>109</b> .....	<b>מנהל הקבצים</b>
109 .....	גישה אל הזיכרון הפנימי
110 .....	גישה אל התקן זיכרון חיצוני
111 .....	גישה אל אמצעי אחסון בענן

## האינטרנט

<b>114</b> .....	<b>דפדפן</b>
------------------	--------------

## הנאה ובידור

<b>116</b> .....	<b>שימוש באוזניות</b>
------------------	-----------------------

116	חיבור לשקע שמע.
<b>117</b>	<b>אשף השמע</b>
117	שימוש באשף השמע.
<b>118</b>	<b>משחקים</b>
118	שימוש ב-Play Games
<b>119</b>	<b>מוסיקה</b>
119	הפעלת יישום המוסיקה
119	נגינת שירים
119	נגינת שירים מכרטיס ה-SD
120	נגינת מוסיקה בענן
<b>121</b>	<b>רדיו FM</b>
121	מסך הבית של רדיו FM
<b>122</b>	<b>מקליט הצלילים</b>
122	הפעלת יישום ההקלטה
122	מסך הבית של יישום ההקלטה

## תחזוקת ה-Zen שלך

<b>124</b>	<b>שמירה על עדכון המכשיר</b>
124	עדכון המערכת
<b>124</b>	<b>אחסון</b>
<b>125</b>	<b>גיבוי ואיפוס</b>
<b>126</b>	<b>אבטחת ASUS Phone</b>
126	שחרור המסך
134	הגדרת זהות ASUS Phone

## חבר את ה-Zen שלך

<b>136</b>	<b>רשת אלחוטית</b>
136	אפשרו רשת אלחוטית
136	התחברות אל רשת אלחוטית
137	נטרול הרשת האלחוטית

137	.....	<b>Bluetooth®</b>
137	.....	אפשר Bluetooth®
138	.....	צימוד ASUS Phone למכשיר Bluetooth®
138	.....	ביטול צימוד ASUS Phone עם מכשיר Bluetooth®
139	.....	<b>Miracast™</b>
140	.....	שתף קישור
142	.....	הענן
142	.....	ASUS WebStorage

## יישומים חיוניים

144	.....	יישומי מעבר
144	.....	יישומי נעילה
145	.....	הורדת יישומים

## ה-Zen שלך מציע עוד

148	.....	חיסכון בצריכת חשמל
148	.....	הגדרת חיסכון בצריכת חשמל
149	.....	Customizing Power Saver (התאמת חיסכון בצריכת חשמל)
150	.....	מצב Glove (כפפות)
151	.....	ASUS Splendid

## נספח

154	.....	תאימות לחשיפה לתדר רדיו של הנציבות האירופית
154	.....	אזהרת סימון CE
154	.....	סימון CE עבור התקנים עם LAN אלחוטי/Bluetooth
155	.....	יחס ספיגה ספציפי (SAR)
156	.....	מניעת איבוד שמיעה
157	.....	מידע בנושא בטיחות
163	.....	שירותי החזרה/ מחזור של ASUS
163	.....	השלכה נאותה



## נהלים בשימוש

חלק מהטקסט שבמדריך זה מוצג באופן הבא, להדגשת מידע חשוב:

---

**חשוב!** הודעה זו מכילה מידע חיוני בו יש להתחשב להשלמת משימה.

---

**שים לב:** הודעה זו מכילה מידע נוסף וכן טיפים שיסייעו להשלמת משימות.

---

**זהירות!** הודעה זו מכילה מידע חשוב בו יש להתחשב לשמירה על הבטיחות תוך כדי ביצוע משימות, וכדי למנוע נזק לרכיבי ASUS Phone ולנתונים שלך.

---

## טיפול ובטיחות

### הנחיות

ילך לש לועפת ידכ ךות וא הגיהנ נמזב רישכמב שמתשהל אלש ץלמומ .םיכרדב תוחיטבל הנוילע תופידע גוס לכמ בכר



5° (41°F) ל-35°C (95°F) יבש הביבס תורטרפמטב קרו ךא רישכמב שמתשהל שי



תונקתלו םיללכל דימת תייצ .רוסא םידיינ םינקתהב שומישה םהב םילבגומ םירוזאב רישכמה תא הבכ ,יאופר דויצ תברקב וא םילוח יתב ,נורטאית ,הפועת הדש נוגכ םילבגומ םירוזאב אצמנ התא רשאכ םיפסונ םירוזאבו םיצוציפ םישחרתמ םהב םירתאב ,היינב ירתאב ,קלד וא זג תברקב



ייע .הז רישכמ םע דחי שומישל ASUS ידי לע ורשואש םילבכבו חוכ יקפסב קרו ךא שמתשהל שי .הז גורידל םאות חוכה קפסש אדוו רישכמה תיתחתבש גורידה תיוותב



רישכמה םע דחי םגפנש ףסונ יפקיה דויצבו םירזיבאב ,םילבכב שמתשהל ןיא



תוחלל וא םשגל ,םילזונל רישכמה תא ברקל ןיא .רישכמה תא ביטרהל ןיא



ותוא ףושחל ןיא ךא , (הפועת הדשב ףוקיש תונוכמב נוגכ) נגטנר ירישכמ ךרד רישכמה תא ריבעהל ןתינ םידיינו םיעובק םייטנגמ םיאלגל



תעגל ןיאו רישכמב שמתשהלו קיספהל שי ,הרבשנ תיכוכזהו הדימב .תיכוכזמ היושע רישכמה תגוצת ASUS לש ךמסומ תורישי לגס לא ידימ נפואב רישכמה תא חולשל שי .תיכוכזה ירבשב



העימשל ירשפא קזנ תעינמל בר נמז ךשמל ההובג המצועב ןיזאת לא



יוקינל דבלב המיאתמ תילטמב וא תיאת גופסב שמתשהל שי .חוכה קפס תא קתנ ,רישכמה יוקינ ינפל רישכמה ךסמ



ASUS לש ךמסומ תורישי לגס לא קרו ךא נוקיתל רישכמה תא חולשל שי



## סילוק מתאים

מיקלחב רזוח שומיש תושעל היהי ותינש רכ ננכות רצומה. ליגרה הפשאה חפל רישכמה תא קילשהל ויא (למשח) רצומה תא קילשהל ויא יכ וייצמ סקיא תועצמאב לטובמה הפשא חפ לש הז למס. ותוא רזחמלו עגונב תוימוקמה תונקתה והמ קודב. ליגר הפשא חפל (תיפסכ מיליכמה תוללוס יאתו, הקינורטקלא דויצ מיימשח מירצומ תכלשהל



הללוסה תא קילשהל ויא יכ וייצמ לטובמה הפשאה לס למס. ליגרה הפשאה חפל הללוסה תא קילשהל ויא ליגרה הפשאה חפ לא



Lined writing area consisting of 24 horizontal lines.

1

הכן את ה-Zen שלך!

## חלקים ותכונות

קח פיקוד על המכשיר שלך והפעל אותו במהירות.



### הערות:

- הסר את הכיסוי האחורי כדי לגלות את החרוץ הכפול של כרטיסי ה-Micro SIM וה-microSD.
- חרוץ כרטיס ה-Micro SIM תומך בתחומי רשתות WCDMA, DC-HSPA GSM/EDGE+ ו-FDD LTE.
- חרוץ כרטיס ה-microSD תומך בתבניות כרטיסים microSDHC ו-microSDXC.

---

#### חשוב:

- מומלץ שלא להשתמש במגן מסך, משום שהוא עלול לשבש את פעולת חיישן הקרבה. במידה וברצונך להשתמש במגן מסך, ודא שהוא אינו חוסם את חיישן הקרבה.
  - ודא שהמכשיר, ובמיוחד מסך המגע, יבשים תמיד. מים ונוזלים אחרים עלולים לגרום לתקלות בפעולת מסך המגע.
  - ודא שהכיסוי של תא כרטיס הזיכרון/MicroSIM סגור תמיד במהלך הפעלה או נשיאה של המכשיר.
- 

## התקנת כרטיס Micro-SIM

- בכרטיס microSIM נשמר מידע כגון מספר הטלפון הסלולרי שלך, אנשי קשר, הודעות ונתונים נוספים שמאפשרים גישה אל הרשת הסלולרית.
- ASUS Phone מגיע עם שני חריצים לכרטיסי micro-SIM, בעזרתם תוכל להגדיר ולהשתמש בשני שירותים של רשת סלולרית ללא צורך בשני מכשירים סלולריים.
- 

#### זהירות:

- המכשיר מיועד לשימוש אך ורק עם כרטיס microSIM שאושר לשימוש על ידי הספק.
  - לא מומלץ להכניס לחריץ ה-microSIM כרטיסי SIM רגילים שנחתכו.
  - כבה את המכשיר לפני הכנסה של כרטיס microSIM.
  - כשאתה מטפל בכרטיס microSIM, נהג במשנה זהירות. ASUS לא תשא באחריות לכל נזק או אובדן של כרטיס ה-microSIM שברשותך.
  - אין להכניס כרטיס זיכרון לחריץ ה-microSD. במידה והוכנס כרטיס זיכרון לחריץ micro-SIM, שלח את המכשיר אל אנשי שירות מוסמכים של ASUS.
-

## בתוך ה-Micro-SIM התקנת כרטיס

1. כבה את המכשיר.
2. שחרר את הכיסוי מהחריץ שבפינה השמאלית התחתונה, ומשוך את הכיסוי האחורי כדי להסירו.

---

**זהירות!** היזהר שציפורניך לא ייפגעו בעת הסרת המכסה האחורי.

---

### אזהרה!

- אל תשתמש בכלים כגון מברגים להסרת המכסה האחורי.
  - אל תחטט ביציאת ה-USB.
- 

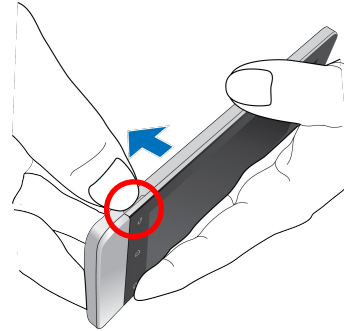

3. יישר את כרטיס ה-microSIM כאשר מגעי הזהב שלו פונים מטה ולאחר מכן הכנס אותו אל תוך החריץ של כרטיס ה-microSIM.
4. דחוף את כרטיס ה-microSIM אל תוך החריץ עד שיגיע למקומו.

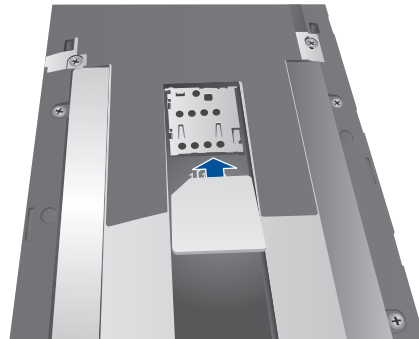



5. אם תרצה להוסיף כרטיס microSIM, יישר את הכרטיס כאשר מגעי הזהב שלו פונים מטה ולאחר מכן הכנס אותו אל תוך החריץ השני של כרטיס ה-microSIM.

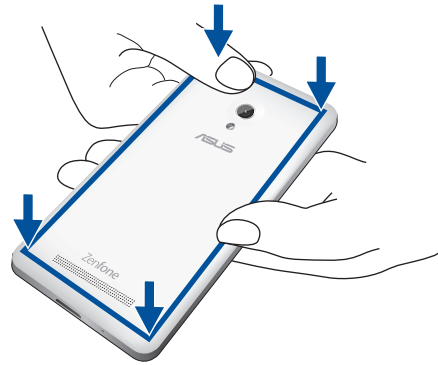

## שליפת כרטיס Micro-SIM

**זהירות:** כשאתה מטפל בכרטיס microSIM, נהג במשנה זהירות. ASUS לא תשא באחריות לכל נזק או אובדן של כרטיס ה-microSIM שברשותך.

לשליפת כרטיס Micro-SIM:

1. כבה את המכשיר.
  2. שחרר את הכיסוי מהחריץ שבפינה השמאלית התחתונה, ומשוך את הכיסוי האחורי כדי להסירו.
- 
- זהירות!** היזהר שציפורניך לא ייפגעו בעת הסרת המכסה האחורי.
- 
- אזהרה!**
- אל תשתמש בכלים כגון מברגים להסרת המכסה האחורי.
  - אל תחטט ביציאת ה-USB.
- 
3. לחץ על כרטיס ה-microSIM שברצונך לשלוף, ולאחר מכן שלוף אותו.
  4. החזר את הכיסוי האחורי למקומו. לחץ את הכיסוי האחורי בכל הצדדים כדי לאבטחו במקומו.

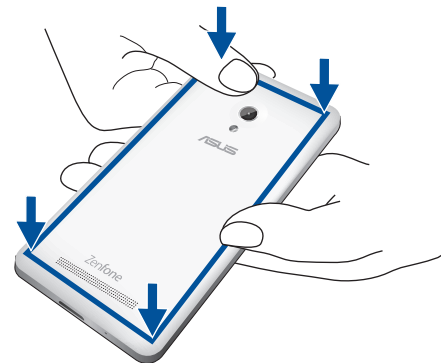
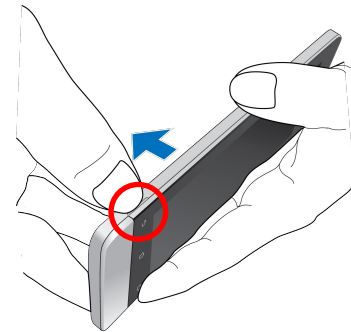

## התקנת כרטיס זיכרון

ASUS Phone שרכשת תומך בכרטיס זיכרון מסוג microSDHC™, וכן microSDXC™ בנפח של עד 64 GB.

**שים לב:** ייתכן שכרטיסי זיכרון מסוימים לא יהיו תואמים ל-ASUS Phone. ודא שאתה משתמש בכרטיסי זיכרון תואמים בלבד כדי למנוע איבוד מידע וכן נזק למכשיר ו/או לכרטיס הזיכרון.

### זהירות!

- כשאתה מטפל בכרטיס זיכרון, נהג במשנה זהירות. ASUS לא תשא באחריות לכל נזק או איבוד נתונים בכרטיס הזיכרון שברשותך.
- אין להכניס כרטיס microSIM לחריץ של כרטיס הזיכרון! במידה והוכנס כרטיס micro-SIM לחריץ כרטיס הזיכרון, שלח את המכשיר אל אנשי שירות מוסמכים של ASUS.

### להתקנת כרטיס זיכרון:

1. כבה את המכשיר.
2. שחרר את הכיסוי מהחריץ שבפינה השמאלית התחתונה, ומשוך את הכיסוי האחורי כדי להסירו.

**זהירות!** היזהר שציפורניך לא ייפגעו בעת הסרת המכסה האחורי.

### אזהרה!

- אל תשתמש בכלים כגון מברגים להסרת המכסה האחורי.
- אל תחטט ביציאת ה-USB.

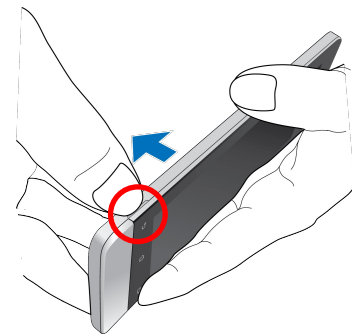

2. יישר והכנס כרטיס זיכרון לחריץ כרטיס הזיכרון.

3. דחוף את כרטיס הזיכרון אל תוך החריץ עד שיגיע למקומו.

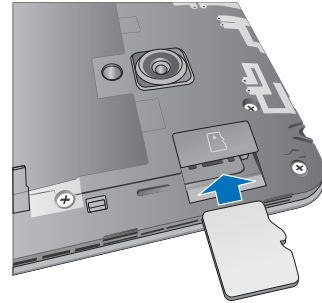

4. החזר את הכיסוי האחורי למקומו. לחץ את הכיסוי האחורי בכל הצדדים כדי לאבטחו במקומו.

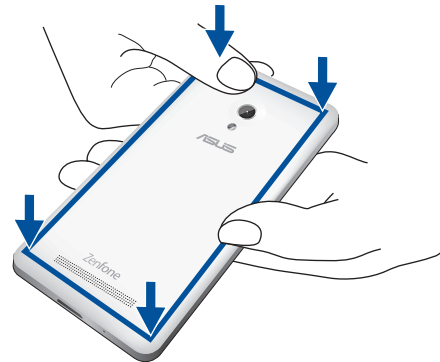

---

**שים לב:** לאחר שהתקנת כרטיס זיכרון מפורמט, תוכל לגשת אל תוכנו מהאפשרות **File Manager** (מנהל הקבצים) < MicroSD.

---

## שליפה של כרטיס זיכרון

### זהירות!

- כשאתה מטפל בכרטיס זיכרון, נהג במשנה זהירות. ASUS לא תשא באחריות לכל נזק או איבוד נתונים בכרטיס הזיכרון שברשותך.
- שליפת כרטיס הזיכרון מהמכשיר תבצע בצורה בטוחה. לשליפת כרטיס הזיכרון, עבור אל **Home (דף הבית) < All Apps (כל היישומים) < Settings (הגדרות) < Storage (אחסון) < Unmount external storage (נתק אמצעי אחסון חיצוני).**

לשליפת כרטיס זיכרון:

1. כבה את המכשיר.
2. שחרר את הכיסוי מהחריץ שבפינה השמאלית התחתונה, ומשוך את הכיסוי האחורי כדי להסירו.

**זהירות!** היזהר שציפורניך לא ייפגעו בעת הסרת המכסה האחורי.

### אזהרה!

- אל תשתמש בכלים כגון מברגים להסרת המכסה האחורי.
- אל תחטט ביציאת ה-USB.

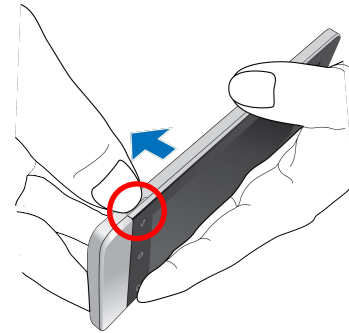

3. לחץ על כרטיס הזיכרון כדי לשלוף אותו, ולאחר מכן משוך אותו החוצה.

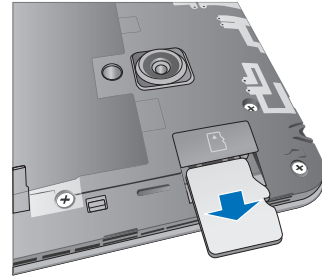

4. החרז את הכיסוי האחורי למקומו. לחץ את הכיסוי האחורי בכל הצדדים כדי לאבטחו במקומו.

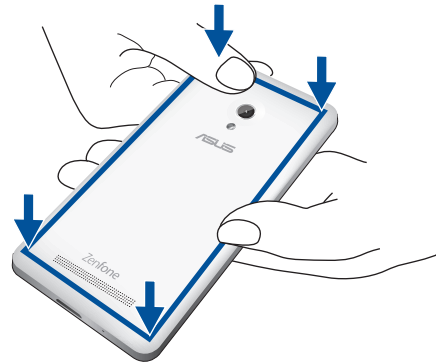

## טעינת ה-ASUS Phone

ASUS Phone מגיע כשהוא טעון חלקית, אך עליך להטעין אותו לגמרי לפני השימוש הראשון. קרא את האזהרות וההודעות החשובות הבאות לפני טעינת המכשיר.

---

### חשוב:

- טעינת ASUS Phone תתבצע אך ורק באמצעות ספק הכוח המצורף וכבל ה-microUSB. השימוש בספק כוח ובכבל שונים עלול לגרום נזק למכשיר.
- קלף את סרט ההגנה מספק הכוח ומכבל ה-microUSB לפני השימוש בו יחד עם המכשיר.
- הקפד לחבר את ספק הכוח אל שקע חשמל תואם. תוכל לחבר את ספק הכוח אל כל שקע חשמל במתח 100~240V.
- מתח היציאה של ספק הכוח במכשיר זה הוא DC 5.2V, 1.35A.
- אם אתה משתמש ב-ASUS Phone כשהוא מחובר לשקע החשמל, על השקע להיות קרוב ליחידה ונגיש.
- לחיסכון בחשמל, נתק את ספק הכוח משקע החשמל כאשר אינו בשימוש.
- אל תניח חפצים כבדים על ASUS Phone.

---

### זהירות!

- במהלך הטעינה, ASUS Phone עלול להתחמם. תופעה זו תקינה. אך במידה והמכשיר מתחמם יתר על המידה, נתק את כבל ה-microUSB מהמכשיר ושלח את המכשיר, כולל ספק הכוח והכבל, אל אנשי שירות מוסמכים מטעם ASUS.
- למניעת נזק ל-ASUS Phone, לספק או לכבל ה-microUSB. לפני הטעינה, ודא שכבל ה-microUSB, ספק הכוח והמכשיר מחוברים כשורה.

טעינת ה-ASUS Phone:

1. חבר את כבל ה-microUSB אל ספק הכוח.
2. חבר את כבל ה-microUSB אל ASUS Phone.
3. חבר את ספק הכוח אל שקע חשמל מוארק.

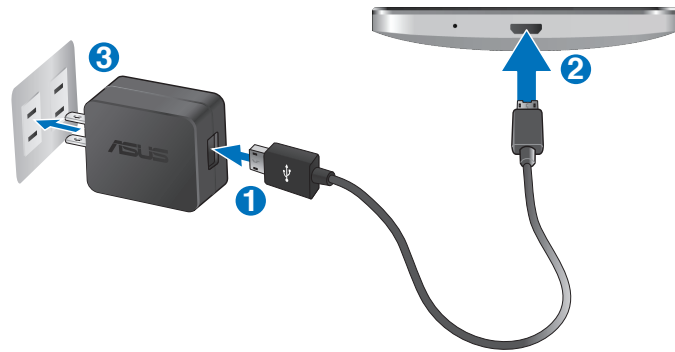

**חשוב:**

- טען את ASUS Phone למשך שמונה (8) שעות לפני השימוש בו בפעם הראשונה עם מתח הסוללה.
- סטטוס טעינת הסוללה מוצג באמצעות הסמלים הבאים:





4. כאשר המכשיר ייטען לגמרי, נתק תחילה את כבל ה-USB מ-ASUS Phone לפני שתנתק את ספק הכוח משקע החשמל.

---

#### **הערות:**

- תוכל להשתמש במכשיר תוך כדי טעינה, אך ייתכן שהדבר יאריך את זמן הטעינה שלו.
  - טעינת המכשיר דרך יציאת USB של מחשב עשויה לקחת זמן ארוך יותר.
  - במידה והמחשב אינו מספק מספיק זרם לטעינה באמצעות יציאת ה-USB, חבר את ASUS Phone לספק הכוח ולשקע חשמל.
-

## הפעלה או כיבוי של ה-ASUS Phone

### הפעלת המכשיר

להפעלת המכשיר, לחץ והחזק את לחצן ההפעלה עד שהמכשיר ירטוט ויתחיל לפעול.

### כיבוי המכשיר

לכיבוי המכשיר:

1. במידה והמכשיר כבוי, לחץ על לחצן ההפעלה כדי להפעיל אותו. במידה והמסך נעול, שחרר אותו.
2. לחץ והחזק את לחצן ההפעלה, וכאשר תוצג הודעה הקש **Power off** (כיבוי) ולאחר מכן **OK** (אישור).

### מצב שינה

להעברת המכשיר למצב שינה, לחץ פעם אחת על לחצן ההפעלה עד שהמסך יכבה.

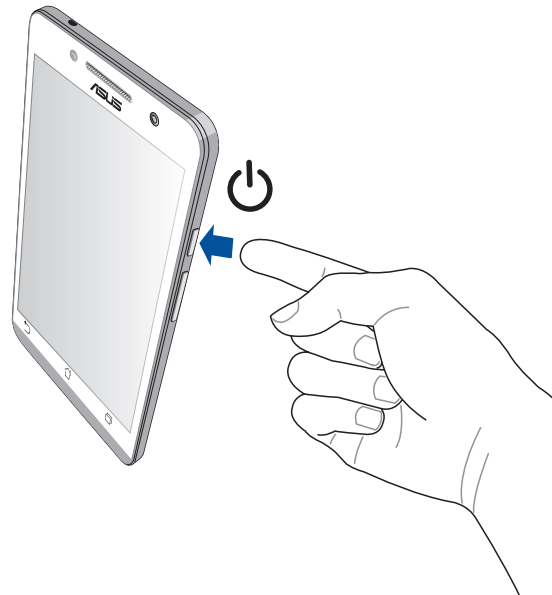

## שימוש ראשון

כשתפעיל את מכשיר Zen שברשותך בפעם הראשונה, אשף ההתקנה ינחה אותך לאורך תהליך ההתקנה. פעל על פי ההנחיות המוצגות ובחר שפה, שיטות קלט, רשת סלולרית ורשת אלחוטית, חשבונות לסנכרון, וכן הגדרה של שירותי המיקום.

השתמש בחשבון Google או ASUS שלך כדי להגדיר את המכשיר. במידה ואין ברשותך חשבון Google או ASUS, תוכל ליצור חשבון חדש.

## חשבון Google

השימוש בחשבון Google יאפשר לך לנצל את מלוא התכונות הבאות של מערכת ההפעלה Android:

- ארגון וצפייה בכל הנתונים שלך מכל מקום.
- גיבוי אוטומטי של כל הנתונים.
- מינוף שירותי Google מכל מקום ובצורה נוחה.

## חשבון ASUS

חשבון ASUS יאפשר לך ליהנות מהתכונות הבאות:

- שירות תמיכה אישי של ASUS והארכת אחריות המוענקת למוצרים רשומים.
- חשבון שירותי אחסון בענן ללא תשלום, בנפח 5GB.
- קבלת עדכונים למכשיר ולקושחה.

---

**שים לב:** תוכל להשתמש בכל עת גם באשף ההתקנה כדי להגדיר מחדש את המכשיר. **במסך הבית**, עבור אל **All Apps** (כל היישומים) < **Setup Wizard** (אשף הגדרות).

---

## טיפים לשימוש בסוללה

יכולת הטעינה של הסוללה הינה אמצעי קריטי להמשך הפעולה של מכשיר Zen שברשותך. בהמשך תמצא מספר טיפים שקשורים בשימוש בסוללה, בעזרתם תוכל לחסוך בהספק הסוללה של מכשיר Zen.

– במידה והמכשיר אינו בשימוש, לחץ על לחצן ההפעלה כדי להעביר אותו למצב שינה.

– הפעל את האפשרות Smart Saving (חיסכון חכם) ביישום Power Saver.

– העבר את הגדרות השמע למצב Power Saving (חיסכון בצריכת חשמל).

– החלש את עוצמת התצוגה.

– הנמך את עוצמת הרמקול.

– נטרל את הרשת האלחוטית (Wi-Fi).

– נטרל תקשורת Bluetooth.

– נטרל את התכונה Miracast.

– נטרל את ה-GPS.

– נטרל את תכונת הסיבוב האוטומטי של המסך.

– נטרל את כל תכונות הסנכרון האוטומטי במכשיר.

# 2

אין כמו בבית



## Zen Home תכונות

### מסך ראשי

קבל תזכורות אודות אירועים חשובים, אודות עדכונים של יישומים ושל המערכת, תחזית מזג אוויר, והודעות SMS מהאנשים החשובים לך באמת, היישר ממסך הבית.

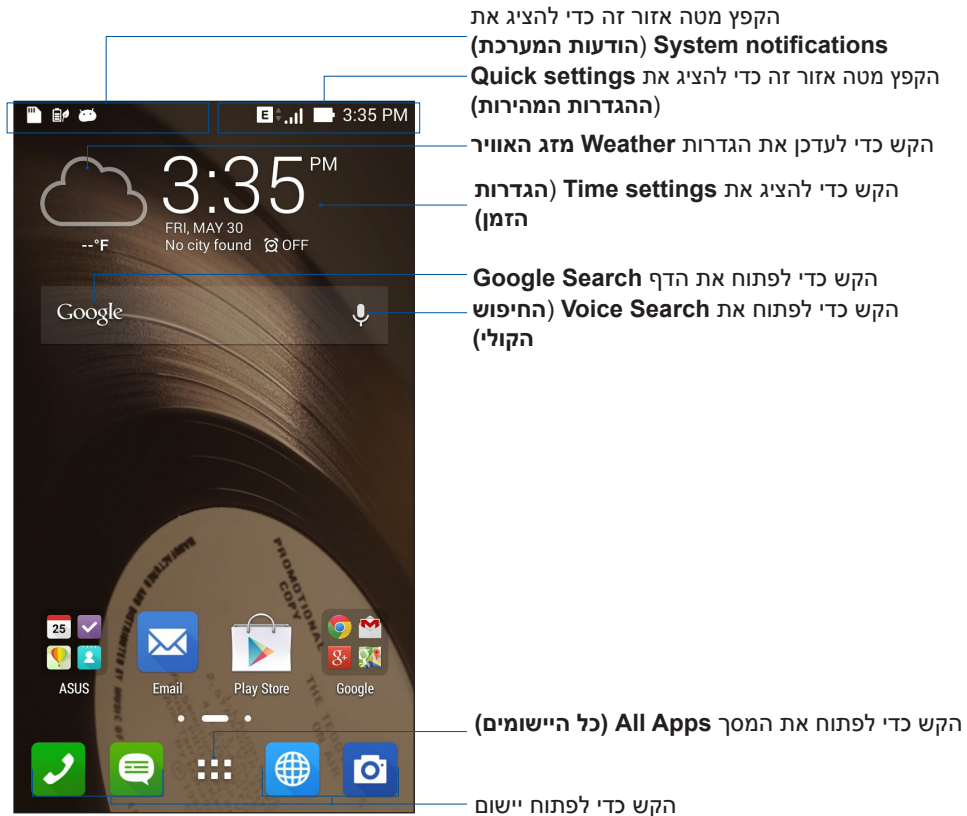

הקפץ את מסך הבית שמאלה או ימינה כדי להציג את מסך הבית המורחב

## משמעות הסמלים

הסמלים הללו מוצגים בסרגל הסטטוס ויספקו חיווי אודות הסטטוס הנוכחי של ASUS Phone.

סמל זה מציג את עוצמת האות של הרשת הסלולרית.	
סמל זה מציין כי ישנן הודעות שלא נקראו.	
סמל זה מציג את עוצמת האות של חיבור הרשת האלחוטית (Wi-Fi).	
סמל זה מציג את מצב הסוללה של ASUS Phone.	
סמל זה מציין כי הוכנס כרטיס microSD ל-ASUS Phone.	
סמל זה מציין כי צילמת תמונות מסך של ASUS Phone.	
סמל זה מציין כי ASUS Phone נמצא במצב טיסה.	
סמל זה מציין כי נקודת הגישה האלחוטית של ASUS Phone מאפשרת.	
סמל זה מציין כי הופעל מצב Smart Saving (חיסכון חכם).	
סמל זה מציין כי הופעל מצב השתקה.	
סמל זה מציין כי הופעל מצב רטט.	
סמל זה מציג את מצב ההורדה של יישום או של קובץ.	
סמל זה מציין כי הופעל מצב קריאה.	

## ניהול דף הבית

השאר חותם אישי במסך הבית. בחר עיצוב אטרקטיבי כטפט, הוסף קיצורים לגישה מהירה אל היישומים המועדפים עליך, והוסף widgets לסקירה מהירה של מידע חשוב. תוכל להוסיף גם דפים כדי להוסיף ולגשת במהירות אל יישומים או להציג יותר יישומים ו-widgets במסך הבית.

- להוספת פריטים למסך הבית, הקש והחזק שטח ריק במסך הבית ובחר באחת מהקטגוריות הבאות:  
**Apps (יישומים), Widgets, Wallpaper (טפטים),** וכן **Edit page (ערוך דף)**.
- למעבר דרך הדפים של מסך הבית, הקפץ שמאלה או ימינה.

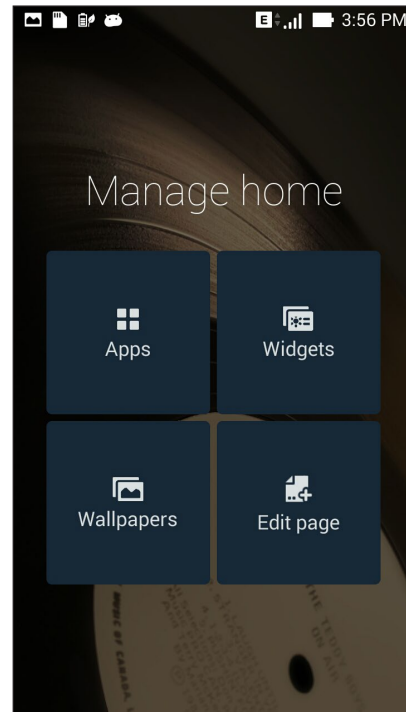



## קיצורי דרך ליישומים

הוסף קיצורים לגישה מהירה ממסך הבית אל יישומים בהם אתה משתמש בדרך כלל. להוספת קיצור אל יישום:

1. הקש והחזק שטח ריק במסך הבית ולאחר מכן בחר באפשרות **Apps (יישומים)**.
2. ב-**All Apps (כל היישומים)**, הקש והחזק יישום ולאחר מכן גרור אותו אל שטח ריק **במסך הבית**.

להסרת קיצור אל יישום:

**במסך הבית**, הקש והחזק יישום ולאחר מכן גרור אותו אל **X Remove (הסר)** בראש המסך.

## Widgets

הוסף widgets להצגה מהירה של לוח השנה, המפות, מצב הסוללה ועוד. להוספת widget:

1. הקש והחזק שטח ריק במסך הבית ולאחר מכן בחר באפשרות **Widgets**.
2. ב-**Widgets**, הקש והחזק widget ולאחר מכן גרור אותו אל שטח ריק במסך הבית.

להסרת קיצור אל יישום:

**במסך הבית**, הקש והחזק widget ולאחר מכן גרור אותו אל **X Remove (הסר)** בראש המסך.

---

**שים לב:** תוכל גם להקיש ■■■ במסך הבית כדי להציג את האפשרויות **All Apps (כל היישומים)** וכן **Widgets**.

## טפטים

אפשר ליישומים, לסמלים ולאמנטי Zen נוספים להופיע בטפט אטרקטיבי. תוכל להוסיף גוון רקע שקוף לטפט כדי לשפר את הבהירות והקריאות. תוכל גם לבחור טפט מונפש כדי להעניק חיים למסך.

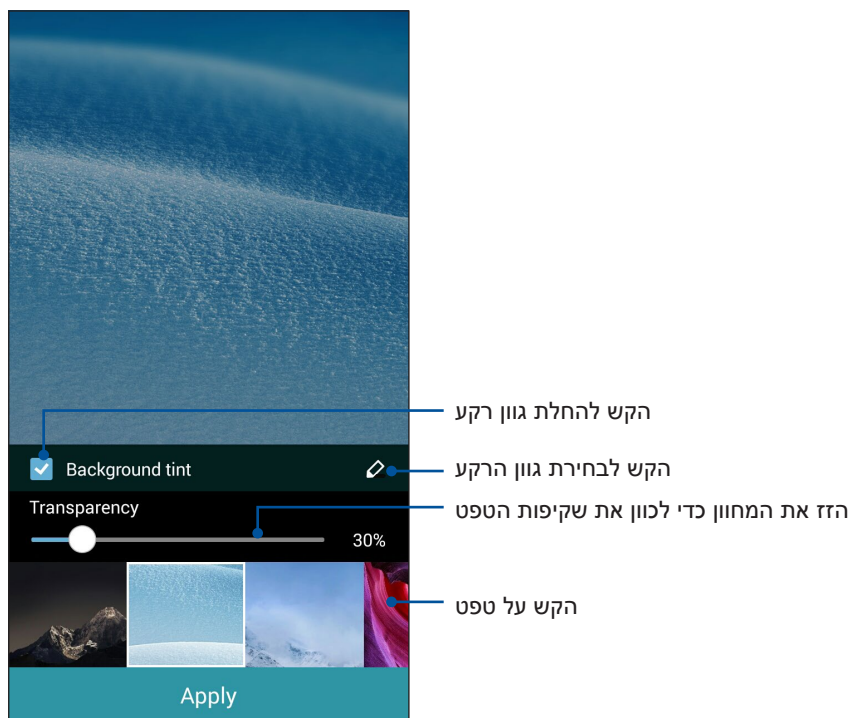

## החלת טפט וגוון רקע

להחלת טפט וגוון רקע:

1. הקש והחזק שטח ריק במסך הבית ולאחר מכן בחר באפשרות **Wallpapers** (טפטים).
2. בחר במקום בו תרצה להציג את הטפט: **במסך הבית**, **במסך הנעילה**, או **במסך הבית ובמסך הנעילה**. אם לא תרצה להוסיף גוון רקע לטפט, דלג אל שלב 5.
3. סמן את האפשרות **Background tint** (גוון רקע), ולאחר מכן כוון את רמת השקיפות.
4. הקש  ולאחר מכן בחר צבע.
5. בחר טפט, ולאחר מכן הקש **Apply** (החל).

### הערות:

- ניתן להחיל גוון רקע על **מסך הבית**, או על **מסך הבית ומסך הנעילה**.
- תוכל גם לקבוע את הגדרות הטפט מהאפשרות **Settings** (הגדרות) < **Display** (תצוגה) < **טפט**.

## החלת טפט מונפש

להחלת טפט מונפש:

1. הקש והחזק שטח ריק במסך הבית ולאחר מכן בחר באפשרות **Wallpapers** (טפטים).
2. בחר במקום בו תרצה להציג את הטפט: **במסך הבית**, או **במסך הבית ובמסך הנעילה**.
3. בחר טפט מונפש, ולאחר מכן הקש **Apply** (החל).

**שים לב:** תוכל גם לקבוע את הגדרות הטפט מהאפשרות **Settings** (הגדרות) < **Display** (תצוגה) < **טפט**.

## הגדרות מהירות

אפשר תכונות בהקשה אחת והתאם את ASUS Phone שלך באמצעות **Quick settings** (הגדרות מהירות). תכונת Zen ייחודית זו תציג גם את הודעות המערכת בעזרתן תוכל לעקוב אחר עדכונים אחרונים ושינויים שבוצעו ב-ASUS Phone.

תוכל להפעיל את היישום Quick Settings (הגדרות מהירות) בכל פעם שתזדקק לו, גם אם אתה משתמש ביישום ב-ASUS Phone.

## הפעלת Quick settings (הגדרות מהירות)

הקפץ מטה מהפינה הימנית העליונה של מסך ASUS Phone.

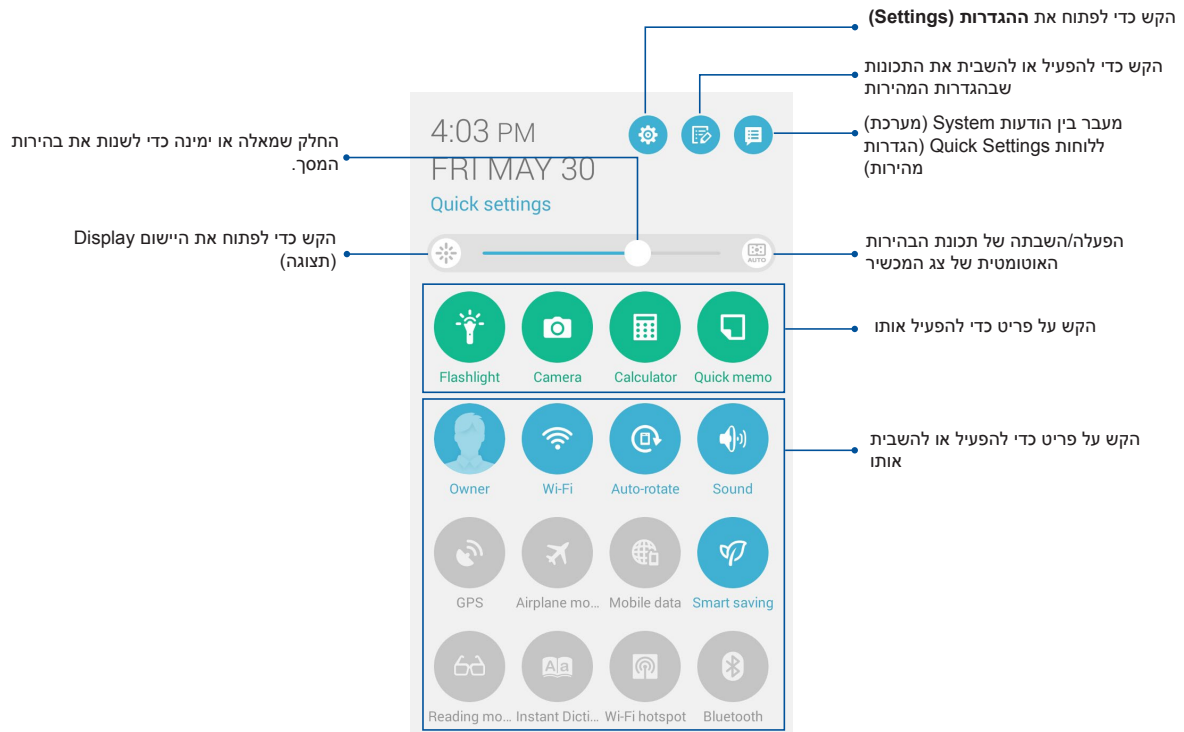

## בתוך ההגדרות המהירות

השתמש בהגדרות המהירות כגישה בהקשה אחת אל חלק מהתכונות והיישומים שב-ASUS Phone.

הקש  כדי להפעיל את יישום ההגדרות של ASUS Phone.	<b>הגדרות גישה</b>
הקש על  כדי לבחור בתכונות מלוח ההודעות של ההגדרות המהירות.	<b>הצג את ההגדרות המהירות של ASUS</b>
הקש  כדי להציג את השינויים והעדכונים הנוכחיים שבוצעו ב-ASUS Phone.	<b>הצג הודעות מערכת</b>
ממסך הודעות המערכת, הקש  כדי לחזור אל מסך הבית.	<b>חזור אל מסך הבית של ההגדרות המהירות</b>
הקש  כדי להפעיל את יישום התצוגה.	<b>גש אל הגדרות התצוגה</b>
הקש  כדי להפעיל או להשבית את תכונת הבהירות האוטומטית של תצוגת ASUS Phone.	<b>שנה מצב בהירות אוטומטית</b>

## שימוש בחלונית הודעות של ההגדרות המהירות

חלונית הודעות של ההגדרות המהירות מספקת גישה בהקשה אחת אל חלק מהתכונות האלחוטיות וההגדרות שב-ASUS Phone. כל אחת מהתכונות הללו מיוצגת באמצעות לחצן.

**שים לב:** לחצן כחול מציין כי התכונה מאפשרת כעת, ואילו לחצן אפור מציין תכונה מושבתת. הקש על הלחצן הירוק כדי להפעיל את היישום.

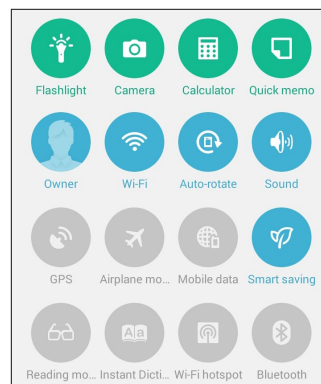

## הוספה או הסרה של לחצנים

להוספה או להסרה של לחצנים קיימים מחלונית הודעות המערכת של ההגדרות המהירות של ASUS:

1. הפעל את ההגדרות המהירות ולאחר מכן הקש .

2. הקש על התיבה שליד התכונה כדי להוסיף או להסיר אותה מההגדרות המהירות של ASUS.

**שים לב:** תיבה מסומנת מציינת כי לחצן התכונה נגיש באמצעות חלונית הודעות המערכת של ההגדרות המהירות של ASUS, ואילו תיבה לא מסומנת מסמלת את ההיפך.

3. הקש  כדי לחזור ולהציג את חלונית הודעות המערכת של ההגדרות המהירות של ASUS.

## שימוש בהודעות מערכת

בתוך הודעות המערכת, תוכל לצפות בעדכונים האחרונים שבוצעו וכן בשינויי המערכת שבוצעו ב-ASUS Phone. רוב השינויים הללו קשורים במערכת ובנתונים. מסך הודעות המערכת אינטואיטיבי וניתן לנווט בו בדרכים הבאות:

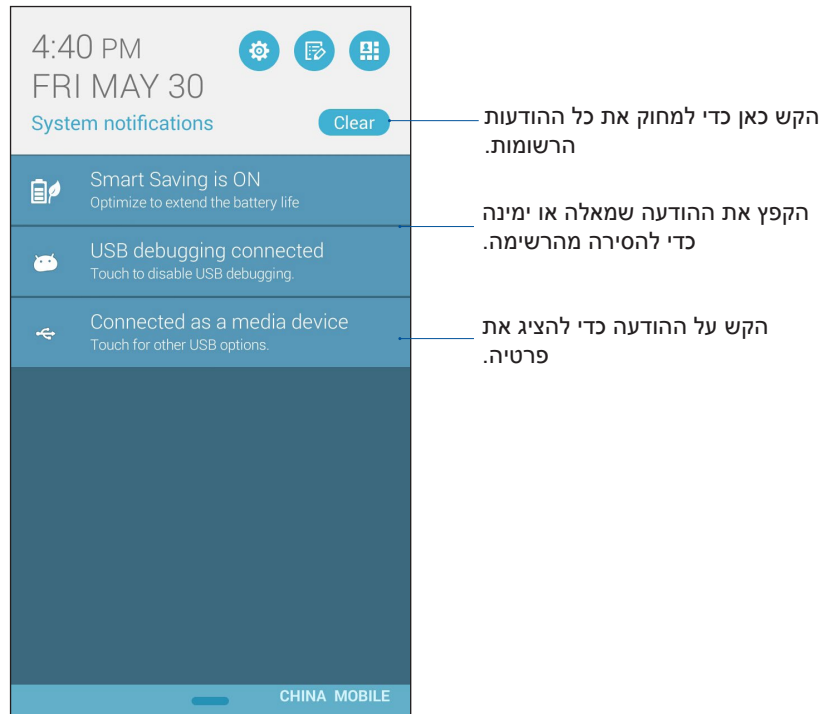

## הגדרות מקלדת ASUS

צור הודעות SMS, דואר אלקטרוני, וסיסמאות כניסה ממקלדת המגע של ASUS Phone.

לגישה אל הגדרות מקלדת ASUS:

1. הפעל את ההגדרות המהירות ולאחר מכן הקש .
2. גלול מטה אל המסך **Settings (הגדרות)** ובחר באפשרות **Language & input (שפה וקלט)**.

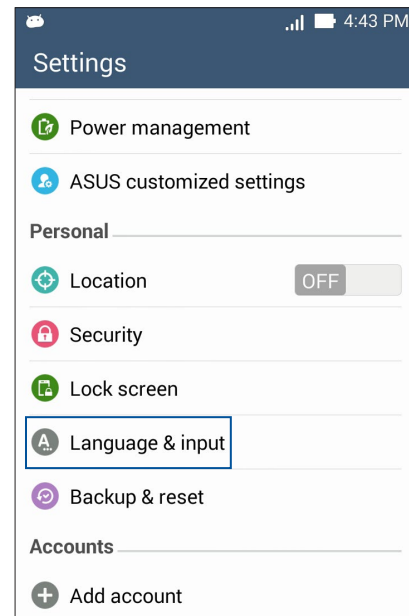

3. הקש  ליד **ASUS keyboard settings (הגדרות מקלדת ASUS)**.

4. קבע את ההגדרות על פי העדפותיך.



## חיפוש קולי

אמור פקודות קוליות ל-ASUS Phone וצפה כיצד המכשיר מאזין ומבצע את הפעולה מהיישום Voice Search (חיפוש קולי). בעזרת החיפוש הקולי, תוכל לומר פקודות כדי לבצע את הפעולות הבאות:

- חיפוש נתונים ומידע באינטרנט או ב-ASUS Phone
- הפעלת יישומים ב-ASUS Phone
- קבלת הנחיות הגעה למקומות

---

**חשוב!** כדי להשתמש בתכונה זו, עליך לחבר את ASUS Phone לאינטרנט.

---

## הפעלת חיפוש קולי

1. הקש  < Voice Search (חיפוש קולי).
2. לאחר שסמל המיקרופון ישנה את צבעו לאדום, התחל לומר את הפקודה הקולית.

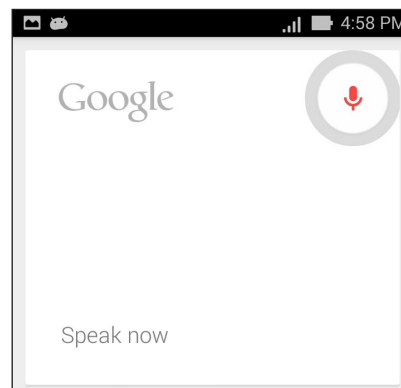

---

**שים לב:** דבר בבירור ובאופן מתומצת כשאתה מדבר אל ASUS Phone. מומלץ גם להתחיל את הפקודות בפועל הקשור בתכונה של ASUS Phone בה ברצונך להשתמש.

---

## התאמת תוצאות החיפוש הקולי מקבוצת החיפוש של הטלפון.

במידה ותרצה לקבוע פרמטרים עבור תוצאות החיפוש הקולי אשר התקבלו מחשבון Google ומנתוני ASUS Phone, תוכל לעשות זאת על ידי ביצוע הפקודות הבאות:

1. במסך הבית של ASUS Phone, הקש  < **Voice Search** (חיפוש קולי).

2. הקש  < **Settings** (הגדרות).

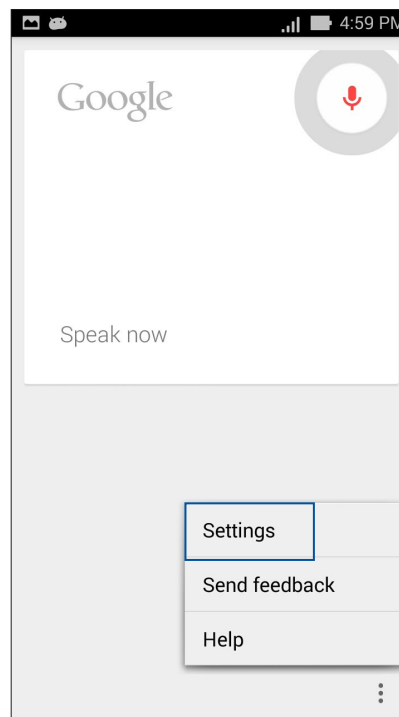

3. הקש **Phone search** (חיפוש בטלפון).

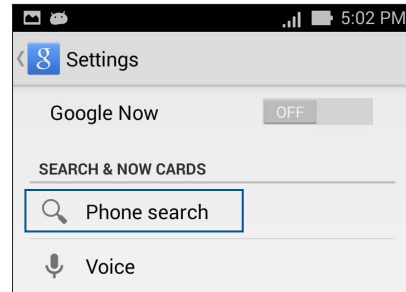

4. סמן את התיבה של קבוצות החיפוש אותן תרצה לכלול כמקור כשאתה משתמש בחיפוש הקולי.

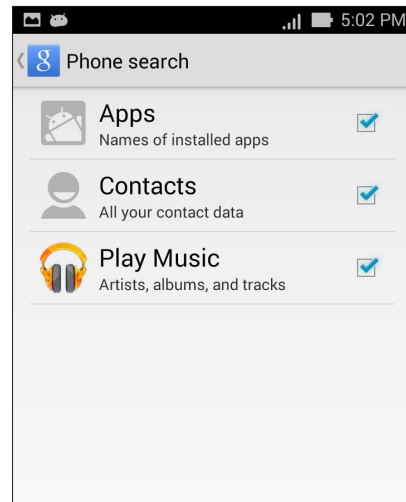

## מסך נעילה

כברירת מחדל, מסך הנעילה מוצג לאחר הפעלה של המכשיר וכאשר הוא חוזר לפעולה לאחר שהיה במצב שינה. ממסך הנעילה, תוכל להמשיך אל סביבת Android® על ידי הקפצה בפנל מסך המגע. ניתן להתאים את מסך הנעילה של המכשיר גם לגישה אל היישומים ואל הנתונים שלך.

### התאמת מסך הנעילה

אם תרצה לשנות את הגדרות ברירת המחדל של מסך הנעילה מהאפשרות **Swipe (הקפצה)**, בצע את הפעולות הבאות:

1. הפעל את ההגדרות המהירות ולאחר מכן הקש .
2. גלול מטה אל המסך **Settings (הגדרות)** ובחר באפשרות **Lock Screen (מסך נעילה)**.

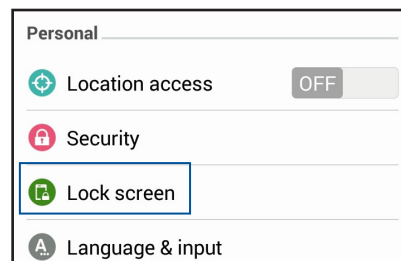

3. במסך הבא, הקש **Screen lock (נעילת מסך)**.

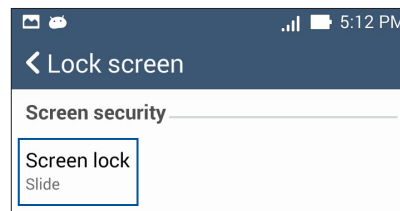

4. הקש על אפשרות נעילת המסך בה תרצה להשתמש.

## חיבור ASUS Phone אל המחשב

חבר את ASUS Phone אל יציאת USB של המחשב כדי לטעון אותו או כדי להעביר קבצים בין התקנים.

### הערות:

- טעינת המכשיר דרך יציאת USB של מחשב עשויה לקחת זמן ארוך יותר.
- במידה והמחשב אינו מספק מספיק זרם לטעינת ASUS Phone, טען את המכשיר משקע חשמל מוארק.

## חיבור למחשב נישא

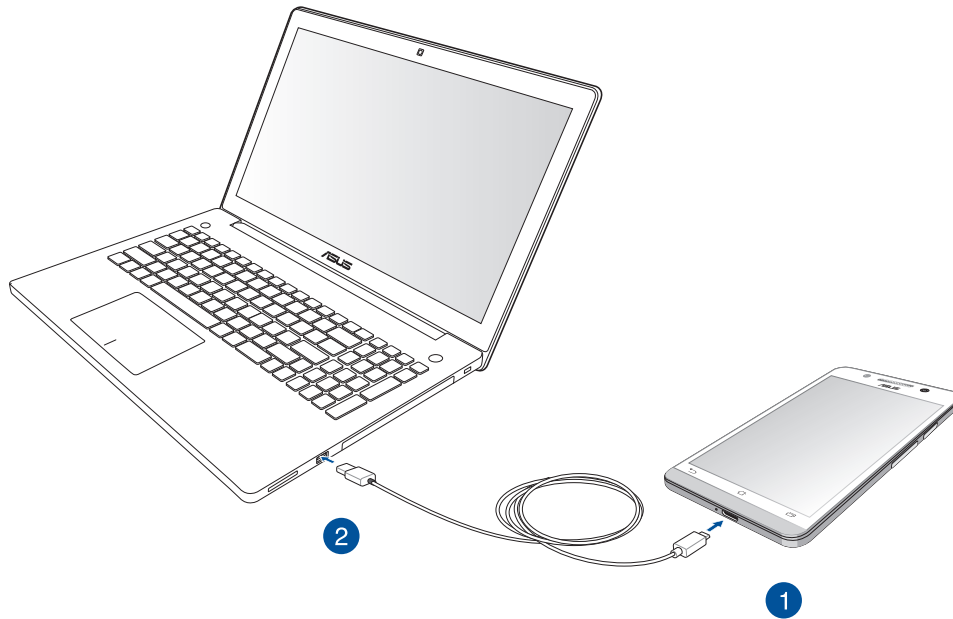

## חיבור למחשב שולחני

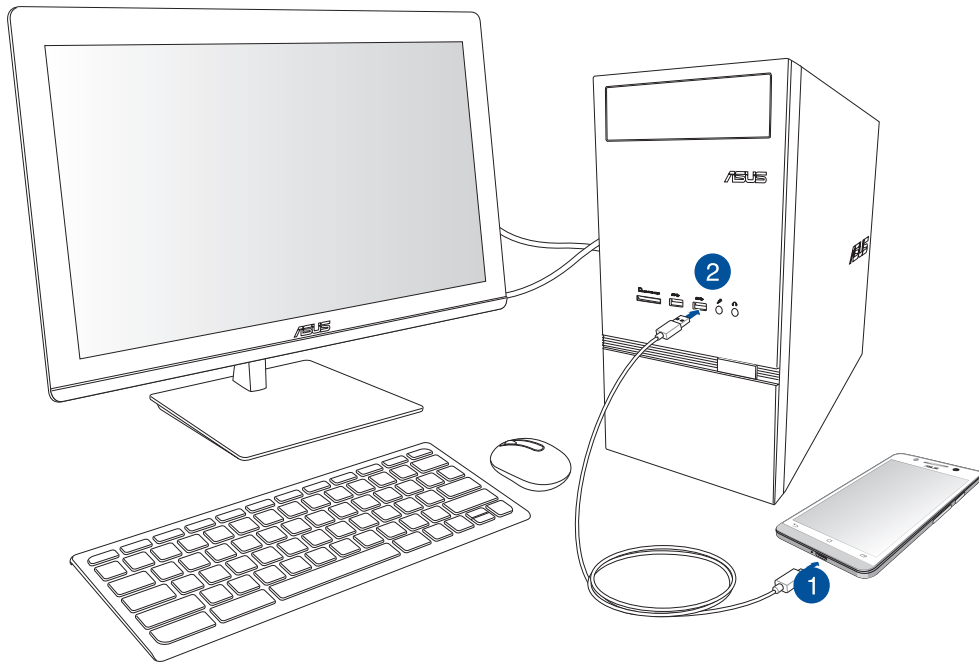

לחיבור ASUS Phone אל המחשב:

1. חבר את כבל ה-microUSB אל ASUS Phone.
2. חבר את מחבר ה-USB אל יציאת USB במחשב.

# 3

התקשר בסטייל



## ניהול אנשי קשר

הוסף, ייבא או ייצא אנשי קשר מכרטיס ה-SIM או מחשבונות הדואר האלקטרוני אל ומ-ASUS Phone.

## הוספת אנשי קשר

להוספת אנשי קשר:

1. הקש על היישום **Contacts (אנשי קשר)** ולאחר מכן הקש **+**.
2. במסך אנשי הקשר, בחר בחשבון בו תרצה לשמור את איש הקשר שלך:
  - א. התקן
  - ב. זיכרון כרטיס SIM
  - ג. חשבון דואר אלקטרוני

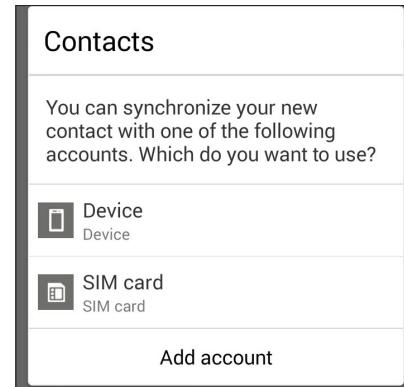

**שים לב:** במידה ואין ברשותך חשבון דואר אלקטרוני, הקש **Add account (הוסף חשבון)** וצור חשבון.

3. פעל על-פי ההוראות שבמסך כדי להוסיף ולשמור איש קשר חדש.



## ייבוא אנשי קשר

ייבוא אנשי קשר ואת הנתונים שלהם ממקור אחד של אנשי קשר אל ASUS Phone, חשבון דואר אלקטרוני או כרטיס microSIM.

לייבוא אנשי קשר:

1. הקש על היישום **Contacts (אנשי קשר)** ולאחר מכן הקש **Manage contacts (נהל אנשי קשר)**.
2. הקש **Import/export (ייבוא/ייצא)** ולאחר מכן בחר באפשרויות הייבוא:
  - א. Import from SIM card (ייבוא מכרטיס SIM)
  - ב. ייבוא מאמצעי האחסון
3. בחר מבין החשבונות הבאים לשמירת איש הקשר:
  - א. חשבון/ות דואר אלקטרוני
  - ב. התקן
  - ג. כרטיס SIM
4. סמן כדי לבחור באנשי הקשר שברצונך לייבא. לסיום, הקש **Import (ייבא)**.

## ייצוא אנשי קשר

ייצא את אנשי הקשר שלך לכל אחד מחשבונות אמצעי האחסון שב-ASUS Phone.

1. הקש על היישום **Contacts (אנשי קשר)** ולאחר מכן הקש  < **Manage contacts** (נהל אנשי קשר).
2. הקש **Import/export (ייבא/ייצא)** ולאחר מכן בחר באפשרויות הייצוא:
  - א. **Export to SIM card** (ייצוא לכרטיס SIM)
  - ב. ייצא אל אמצעי האחסון
3. הקש כדי לבחור באשי קשר מהחשבונות הבאים:
  - א. כל אנשי הקשר
  - ב. חשבון/ות דואר אלקטרוני
  - ג. התקן
  - ד. כרטיס SIM
4. סמן את אנשי הקשר שברצונך לייצא:
5. לסיום, הקש **Export (ייצא)**.

## הוצאה וקבלה של שיחות

### הוצאת שיחה

ASUS Phone מציע דרכים רבות להוצאת שיחה. התקשר אל חבריך מרשימת אנשי הקשר השמורים, חייג ישירות את מספר הטלפון או אף חייג מספר מבלי להזין סיסמה במסך הנעילה.

### חיוב מיישום אנשי הקשר

השתמש ביישום אנשי הקשר לחיוב מרשימת אנשי הקשר שלך.  
לחיוג מיישום אנשי הקשר:

1. במסך הבית, הקש **Contacts (אנשי קשר)** ולאחר מכן חפש את שם איש הקשר אליו תרצה להתקשר.

---

**שים לב:** להצגת כל אנשי הקשר מכל חשבונות אנשי הקשר, פתח את הרשימה הנפתחת **Contacts to display (אנשי קשר להצגה)** וסמן את כל החשבונות.

---

2. הקש על שם איש הקשר ולאחר מכן הקשר את המספר.

### חיוג מספר טלפון

השתמש ביישום הטלפון כדי לחייג מספר טלפון בצורה ישירה.  
לחיוג מיישום הטלפון:

1. ניתן להפעיל את היישום **Phone** בשתי דרכים, בהתאם לסטטוס המכשיר:

- אם המכשיר שלך פעיל, הקש על היישום **Phone** במסך הבית ולאחר מכן הקש על מקשי הספרות.
  - אם המכשיר נעול, גרור את  לכיוון כלשהו כדי להפעיל את היישום Phone ולאחר מכן הקש על מקשי הספרות.
2. הקש על **Call (שיחה)** כדי להתקשר למספר.

## קבלת שיחה

מסך המגע של ASUS Phone יידלק כאשר תתקבל שיחה. תצוגת השיחה הנכנסת תשתנה אף היא, כתלות במצב ASUS Phone.

## מענה לשיחה

ניתן לענות לשיחה בשתי דרכים, בהתאם למצב ASUS Phone:

- במידה והמכשיר פעיל, הקש **Answer (מענה)**. לדחיית שיחה, הקש **Decline (דחה)**.
- במידה והמכשיר נעול, גרור את  אל  כדי לענות או אל  כדי לדחות את השיחה.

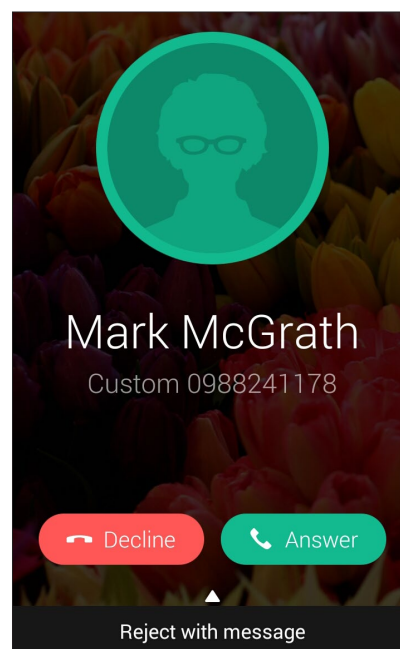
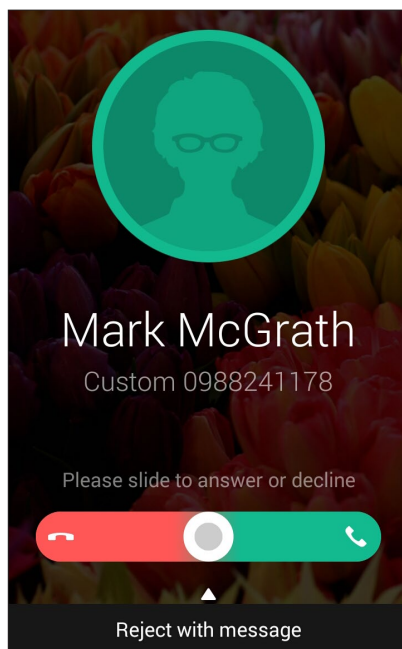



**שים לב:** תוכל גם לשלוח הודעה כדי לדחות את השיחה. הקפץ מעלה את האפשרות **Reject with message (דחה עם הודעה)** ובחר באפשרות הרצויה לשליחת ההודעה.

## גיבוי/שחזור של יומני שיחות

שמור את יומני השיחות שלך ב-ASUS Phone כדי לעקוב אחר השיחות שקיבלת, שהוצאת או שלא נענו. תוכל גם לשלוח ולשמור את יומני השיחות בחשבון אחסון מקוון או לשלוח בדואר אלקטרוני מיישומי הדואר האלקטרוני המותקנים ב-ASUS Phone.



### יצירת גיבוי של יומן השיחות

לגיבוי יומני השיחות:

1. במסך הבית, הקש **Phone (טלפון)** ולאחר מכן הקש  כדי להסתיר את המקלדת.
2. הקש  ולאחר מכן הקש **Backup call log (גבה יומן שיחות)**.
3. הקש **Backup call log to device (גבה יומן שיחות במכשיר)** כדי לשמור את גיבוי יומן השיחות ב-ASUS Phone. לשליחת גיבוי יומן השיחות בדואר אלקטרוני, הקש **Backup call log to device and send out (גבה יומן שיחות במכשיר ושלח)**.
4. הזן את שם קובץ הגיבוי ולאחר מכן הקש **OK (אישור)**. לאחר שהגיבוי הסתיים בהצלחה, הקש **OK (אישור)**.

### שחזור של גיבוי יומני שיחות

לשחזור גיבוי יומני שיחות:

1. במסך הבית, הקש **Phone (טלפון)** ולאחר מכן הקש  כדי להסתיר את המקלדת.
2. הקש  ולאחר מכן הקש **Restore call log (שחזר יומן שיחות)**.
3. בחר גיבוי יומן שיחה אותו תרצה לשחזר, ולאחר מכן הקש **OK (אישור)**.
4. לאחר ששחזור יומן השיחות הסתיים בהצלחה, הקש **OK (אישור)**.
5. הקש  כדי להציג את יומני השיחות ששוחזרו.

## תא קולי

קבל הודעות בתא הקולי של הטלפון במחשב הלוח.

**קבלת הודעות התא הקולי:**

הקש על **Voicemail > Call Settings > Settings** (הגדרות < הגדרות שיחה < תא קולי). לחץ לחיצה ממושכת על 1 בלוח המקשים כדי לגשת לתא הקולי.

# 4

שלח הודעות ועוד



## הודעות

יישום ההודעות יאפשר לך לשלוח, לענות במהירות או לענות מאוחר יותר להודעות חשובות מאנשי הקשר שלך בכל אחד מכרטיסי ה-SIM המותקנים במכשיר. תוכל גם לשלוח את שרשורי הדואר האלקטרוני שלך או שיחות למנויים אחרים כדי לעדכן אותם.

## שליחה או מענה להודעות

להתחלת שרשור שיחה:

1. במסך הבית, הקש  , ולאחר מכן הקש **+**.
2. בשדה **אל**, הזן את המספר או הקש **+** לבחירת איש קשר מהרשימה שלך.
3. התחל לחבר את ההודעה בשדה **Type message (הזן הודעה)**.
4. לסיום, בחר בחשבון ה-SIM בו ממנו תרצה לשלוח את ההודעה.



## הגדרת אפשרויות להודעות

תוכל להעביר שרשור הודעות או שיחות לאחרים, ולקבוע התראה כדי לענות להודעות חשובות בזמן הנוח לך. להעברת שיחת SMS:

1. במסך הבית, הקש .
2. הקש לבחירת תמונת שולח, ולאחר מכן הקש  **Forward SMS conversation** (העבר שיחת SMS).
3. הקש **Select All (בחר הכל)** או כל אחת מההודעות שבשרשור, ולאחר מכן הקש **Forward** (העבר).
4. בשדה **To (אל)**, הקש  לבחירת כתובת דואר אלקטרוני או מספר סלולרי של איש הקשר.
5. לסיום, בחר בחשבון ה-SIM בו ממנו תרצה לשלוח את ההודעה. השיחה תועבר כהודעת MMS (Multimedia Messaging Service).

### הערות:

- ודא שאתה מנוי לשירות MMS אצל ספק הסלולר שלך.
- ודא שיש גישת נתונים במכשיר. במסך הבית, הקש  **Settings (הגדרות) < More... (עוד) < Mobile networks (רשתות סלולריות)**, ולאחר מכן סמן את האפשרות **Data enabled (נתונים מאופשרים)**.
- ייתכן שתחויב בתעריפי העברת הודעות ונתונים סלולריים כאשר תעבור שיחות למנויים נוספים.

להגדרת הודעה כמשימה למענה מאוחר יותר:  
כשתקבל הודעה חשובה בזמן לא נוח, תוכל להוסיף אותה לרשימת המטלות שלך ולענות לה במועד מאוחר יותר.

1. במסך ההודעה, הקש .
2. הקש **Reply later (השב מאוחר יותר)**. ההודעה תתווסף למשימות **Do It Later (לטיפול בשלב מאוחר יותר)**.
3. כשתהיה מוכן לענות להודעה, עבור אל היישום **Do It Later** מ-**All Apps** (כל היישומים).

## Omlet Chat

Omlet Chat הינו יישום למסרים מקוונים בעזרתו תוכל לקיים צ'אט מידי עם חברים, לשלוח הודעות מולטימדיה, ולשמור את הנתונים שלך לכל אחד מחשבונות הענן שלך באופן מאובטח ותוך שמירה על הפרטיות.

---

**שים לב:** ייתכן שהיישום Omlet Chat יהיה זמין בארצות מסוימות בלבד.

---

## הרשמה ל-Omlet Chat

ניתן להירשם ל-Omlet Chat בשתי דרכים, באמצעות מספר הטלפון הסלולרי וחשבון דואר אלקטרוני או באמצעות חשבון פייסבוק.

### הרשמה באמצעות מספר הטלפון הסלולרי

השתמש במספר הטלפון הסלולרי שלך כדי להתחבר אל Omlet Chat.  
להרשמה באמצעות מספר הטלפון הסלולרי:

1. הקש  ולאחר מכן הקש על היישום **Omlet Chat**.
2. בדף הכניסה, בחר ארץ והזן את מספר הטלפון הסלולרי שלך. לאחר מכן, הקש **Next (הבא)**. היישום Omlet Chat ישלח הודעת SMS ובה קוד ה-PIN להמשך ההרשמה.
3. הזן את קוד ה-PIN ולאחר מכן הקש **Next (הבא)**.
4. הזן את שמך ולאחר מכן הקש **Get Started (התחל)**.
5. במידה ותרצה להורות ל-Omlet Chat ליידע את חבריך מרשימת אנשי הקשר שלך באופן אוטומטי, הקש **Okay (אישור!) הבה ונעשה זאת!** אם תרצה להוסיף חברים באופן ידני, הקש **No thanks (לא תודה)**.

---

### הערות:

- כעת תוצג סדרת מסכים להכרת היישום. פעל על פי ההנחיות עד שיוצג המסך הראשי של Omlet Chat.
  - ניתן להוסיף ל-Omlet Chat אך ורק אנשי קשר שהתקינו את Omlet chat במכשיר שלהם.
- 
6. במסך הראשי של Omlet Chat, הקש **START CHAT (התחל צ'אט)** ולאחר מכן בחר באיש הקשר עמו תרצה לקיים צ'אט.

## הרשמה באמצעות חשבון הדואר האלקטרוני או חשבון הפייסבוק שלך

השתמש בכתובת הדואר האלקטרוני או בחשבון הפייסבוק שלך כדי להתחבר אל Omlet Chat.  
להרשמה באמצעות חשבון הדואר האלקטרוני או חשבון הפייסבוק שלך:

1. הקש  ולאחר מכן הקש על היישום **Omlet Chat**.

2. במסך הכניסה, הקש **Connect a different account here** (התחבר כאן באמצעות חשבון שונה) כדי לבחור חשבון **Email** (דואר אלקטרוני) או **Facebook** (פייסבוק), ולאחר מכן פעל על פי ההוראות המוצגות.

- אם בחרת חשבון דואר אלקטרוני, הזן את הכתובת ולאחר מכן הקש **Next** (הבא). היישום Omlet Chat ישלח הודעת אישור אל כתובת הדואר האלקטרוני שציינת.

- אם בחרת באפשרות Facebook (פייסבוק), היישום Omlet Chat יעביר אותך אל אתר פייסבוק לכניסה באמצעות חשבון הפייסבוק שלך.

3. הזן את שמך ולאחר מכן הקש **Get Started** (התחל).

4. במידה ותרצה להורות ל-Omlet Chat ליידע את חבריך מרשימת אנשי הקשר שלך באופן אוטומטי, הקש **Okay! (אישור!)** הבה ונעשה זאת! אם תרצה להוסיף חברים באופן ידני, הקש **No thanks** (לא תודה).

---

### הערות:

- כעת תוצג סדרת מסכים להכרת היישום. פעל על פי ההנחיות עד שיוצג המסך הראשי של Omlet Chat.
- ניתן להוסיף ל-Omlet Chat אך ורק אנשי קשר שהתקינו את Omlet chat במכשיר שלהם.

5. במסך הראשי של Omlet Chat, הקש **START CHAT** (התחל צ'אט) ולאחר מכן בחר באיש הקשר עמו תרצה לקיים צ'אט.

## שליחת הזמנות Omlet

להוספת אנשי קשר ל-Omlet Chat, עליך לשלוח להם הזמנת הורדה ושימוש ב-Omlet Chat. לשליחת הזמנת Omlet:

1. הקש **Contacts (אנשי קשר)** בתפריט Omlet Chat.
2. במסך **Add contacts (הוסף אנשי קשר)**, הקש **Invite a friend (הזמן חבר)** ולאחר מכן בחר מבין האפשרויות הבאות:
  - **Invite an Email or Phone number (הזמן באמצעות דואר אלקטרוני או מספר טלפון)**. הזן את המספר הסלולרי או כתובת הדואר האלקטרוני של חברך ולאחר מכן הקש **Go (בצע)**.
  - **הזמן חברים מפייסבוק**. הקש כדי להיכנס אל חשבון הפייסבוק שלך.
  - **הזמן חברים מספר הטלפונים**. הקש כדי להזמין חברים מרשימת אנשי הקשר של הדואר האלקטרוני שלך.
3. היישום Omlet Chat יאסוף את פרטי אנשי הקשר בחשבונך. לאחר שבחרת באנשי הקשר, פעל על פי ההנחיות המוצגות כדי להשלים את הפעולה.
  - ביישום פייסבוק, סמן את אנשי הקשר הרצויים ולאחר מכן הקש **Send (שלח)**.
  - בספר הטלפונים, סמן את אנשי הקשר הרצויים ולאחר מכן הקש **SEND INVITES (שלח הזמנות)**.

## שימוש ב-Omlet Chat

שלח הודעות טקסט ומולטימדיה לשיחה מהנה, יצירתית ואינטראקטיבית. להתחלת שיחה, הקש **Contacts** (אנשי קשר) מתפריט Omlet Chat ולאחר מכן הקש על שם איש הקשר.

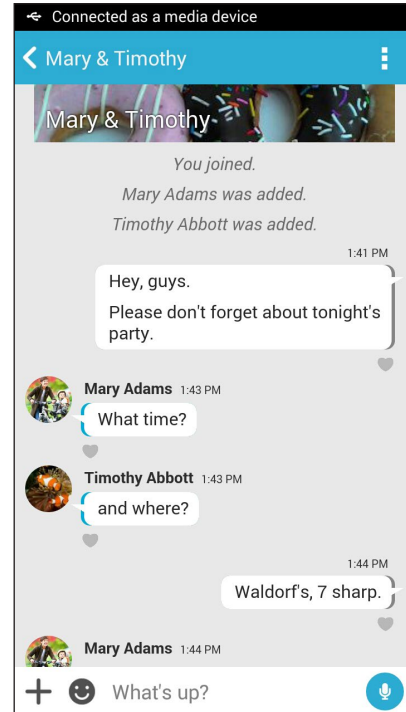

### שליחת הודעת צ'אט



לשליחת הודעת צ'אט, הזן את ההודעה בשדה **What's up** ולאחר מכן הקש .

### שליחת הודעה קולית

לשליחת הודעה קולית, הקש והחזק את  תוך כדי דיבור ולאחר מכן שחרר את  כדי לשלוח.

## שליחת סטיקר ויזואלי

לשליחת סטיקר ויזואלי, הקש  ולאחר מכן בחר מבין הסטיקרים הזמינים.

**שים לב:** תוכל להוריד סטיקרים ויזואליים נוספים מ-Sticker Store. להורדת סטיקרים ויזואליים, הקש  <  ולאחר מכן הקש .

## שליחת הודעות מולטימדיה

בשרשור הצ'אט, הקש  ולאחר מכן בחר מבין הסמלים שיוצגו לשליחת הודעת מולטימדיה ספציפית.

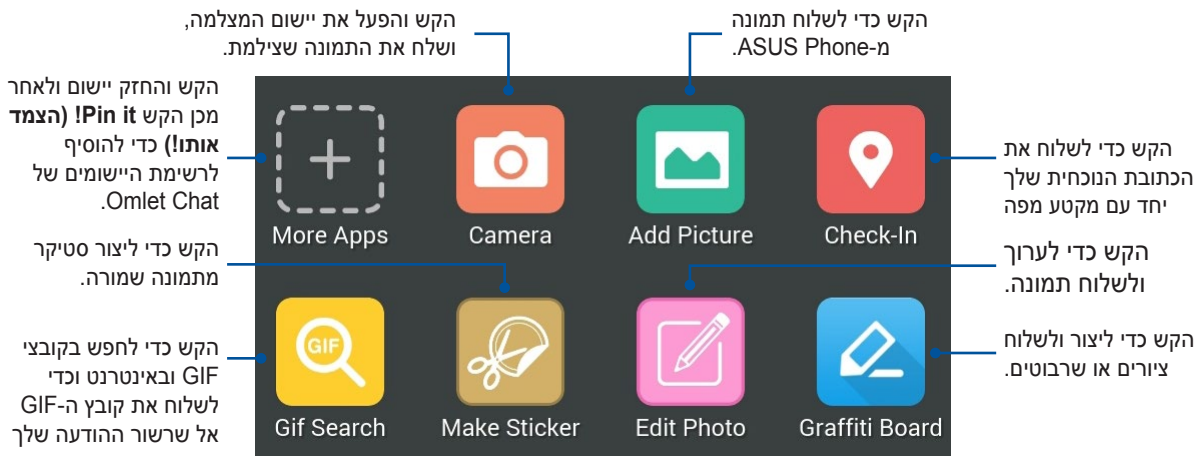

הקפץ מעלה את המסך המוצג למעלה כדי להציג את הסמלים הבאים:

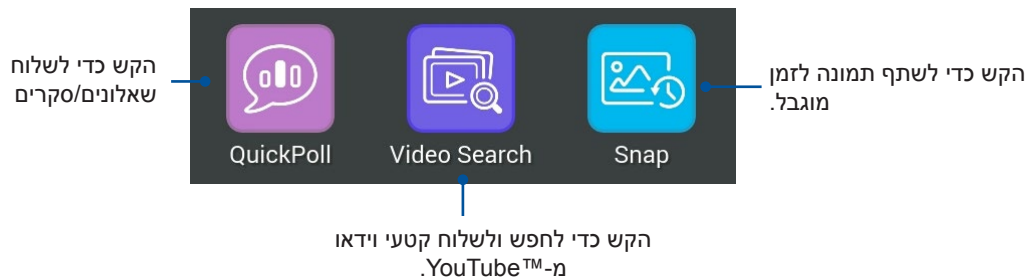

# 5

גש אל הדואר האלקטרוני שלך

## דואר אלקטרוני

הוסף חשבון Exchange, Gmail, Yahoo! Mail, Outlook.com, POP3/IMAP כדי לקבל, ליצור ולעיין בהודעות דואר אלקטרוני היישר מהמכשיר. תוכל גם לסנכרן את אנשי הקשר של חשבון הדואר האלקטרוני שלך מהחשבונות הללו עם ASUS Phone.

---

**חשוב!** עליך להיות מחובר לאינטרנט כדי שתוכל להוסיף חשבון דואר אלקטרוני או כדי לשלוח ולקבל הודעות דואר אלקטרוני מהחשבונות שהוספת.

---

## הגדרת חשבון דואר אלקטרוני

להגדרת חשבון דוא"ל:

1. במסך הבית, הקש **Email (דואר אלקטרוני)** כדי להפעיל את יישום הדואר האלקטרוני.
2. הקש על ספק הדואר הרצוי.
3. הזן את כתובת הדואר האלקטרוני והסיסמה שלך ולאחר מכן הקש **Next (הבא)**.

---

**שים לב:** המתן עד שהמכשיר יבדוק אוטומטית את הגדרות הדואר היוצא והנכנס של השרת.

---

4. קבע אפשרויות **Account settings (הגדרות חשבון)** כגון תדירות בדיקת התיבה, ימי סנכרון, או התראות על הודעות נכנסות. לסיים, הקש **Next (הבא)**.
5. הזן שם חשבון אותו תרצה להציג בהודעות היוצאות, ולאחר מכן הקש **Next (הבא)** כדי להתחבר אל תיבת הדואר שלך.



## הוספת חשבונות דואר אלקטרוני

להוספת חשבונות דואר אלקטרוני נוספים:

1. במסך הבית, הקש **Email (דואר אלקטרוני)** כדי להפעיל את יישום הדואר האלקטרוני.
2. הקש  < **Settings (הגדרות)**, לאחר מכן הקש על **+** כדי להוסיף חשבון דוא"ל.
3. הקש על ספק הדואר הרצוי.
4. פעל על-פי ההוראות הבאות כדי להשלים את הגדרת חשבון הדואר האלקטרוני שלך.

---

**שים לב:** ייתכן שיהיה עליך לבצע גם את שלבים 3 עד 5 בסעיף **Setting up an email account (הגדרת חשבון דואר אלקטרוני)** שבמדריך זה כדי להשלים את תהליך ההתקנה.

---

## Gmail

בעזרת יישום Gmail, תוכל להוסיף חשבון Gmail או לסנכרן את חשבון ה-Gmail הקיים שלך כדי לשלוח, לקבל ולעיין בדואר אלקטרוני מהמכשיר.

### הגדרת חשבון Gmail

1. הקש **Google** ולאחר מכן הקש **Gmail**.

2. הקש **Existing (קיים)** והזן את הכתובת והסימא של חשבון Gmail שלך. לאחר מכן, הקש ▶.

#### הערות:

- הקש **New (חדש)** אם אין ברשותך חשבון Google.
- כשתתחבר, יהיה עליך להמתין כאשר המכשיר ייצור קשר עם שרתי Google לצורך הגדרת החשבון.

3. השתמש בחשבון Google כדי לגבות ולשחזר את ההגדרות והנתונים שלך. הקש ▶ כדי להתחבר אל חשבון Gmail שלך.

**חשוב!** אם ברשותך מספר חשבונות דואר אלקטרוני בנוסף לחשבון Gmail, השתמש ביישום הדואר האלקטרוני כדי להגדיר את כל חשבונות הדוא"ל שלך ולגשת אליהם.

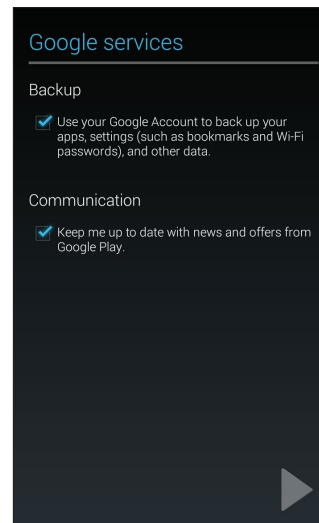

# 6

שמר רגעים



## הפעלת יישום המצלמה

צלם תמונות וקטעי וידאו באמצעות יישום המצלמה של ASUS Phone. פתח את יישום המצלמה בכל אחת מהדרכים הבאות.

## ממסך הנעילה

גרור מטה את  עד להפעלת יישום המצלמה.

## שימוש ב-widget של המצלמה

ממסך הנעילה, הקפץ שמאלה כדי להפעיל את ה-widget של המצלמה אשר יפתח אוטומטית את יישום המצלמה.

## ממסך הבית

הקש **Camera (מצלמה)**.

## שימוש במקשי העוצמה

כאשר ASUS Phone במצב שינה, לחץ לחיצה כפולה על מקש העוצמה כדי להחזיר את המכשיר למצב פעולה וכדי להפעיל מיד את יישום המצלמה.

---

**שים לב:** לפני הפעלת יישום המצלמה באמצעות מקש העוצמה, עליך לאפשר תכונה זו מ-**Settings (הגדרות) < Lock screen (מסך נעילה)**, ולאחר מכן העבר את האפשרות **Instant camera (מצלמה מידית)** למצב **ON (פעיל)**.

---

## שימוש ראשון במצלמה

לאחר שהפעלת את המצלמה בפעם הראשונה, תוצגנה שתי תמונות עוקבות אשר יסייעו לך להתחיל: מבוא ומיקומי תמונות.

### מבוא

במידה וזהו השימוש הראשון שלך במצלמת ASUS Phone, יוצג מסך המבוא הבא לאחר הפעלת יישום **המצלמה**. כדי להמשיך ממסך זה, ראה את הפעולות הבאות.

1. במסך המבוא, הקש **Skip (דלג)** אם תרצה לדלג על הצפייה או **Start (התחל)** כדי להציג מבוא בסיסי אודות השימוש במצלמה.
2. לאחר הקשה על אחת מהאפשרויות הללו, תעבור אל המסך Image Locations (מיקומי תמונות).

## Image Locations (מיקומי תמונות)

לאחר שעברת את המבוא, יוצג המסך Image Locations (מיקומי תמונות) בו תוכל ליצור תגיות מיקום אוטומטיות עבור התמונות וקטעי הווידאו שתצלם. כדי להמשיך ממסך זה, ראה את הפעולות הבאות:

1. במסך Image Locations (מיקומי תמונות), הקש **No thanks** (לא תודה) כדי להמשיך אל מסך המצלמה או **Yes** (כן) כדי להגדיר תיוג מיקום עבור התמונות וקטעי הווידאו שתצלם.
2. החלק את **Location** (מיקום) למצב **ON** (פועל) כדי להפעיל את תכונת תיוג המיקום.
3. הקש על **Agree** (מסכים) במסך הבא כדי להפעיל את התכונה הזו באופן מלא.
4. הקש על **Yes** (כן) בהודעת האישור כדי לאפשר לכל יישומי Google לגשת למיקום שלך או **Not now** (לא כעת) כדי להגדיר זאת מאוחר יותר.
5. הקש על  כדי לעבור למסך המצלמה.

## מסך הבית של המצלמה

הקש על הסמלים כדי להתחיל להשתמש במצלמה וכדי לחקור את תכונות התמונה והווידאו של ASUS Phone.

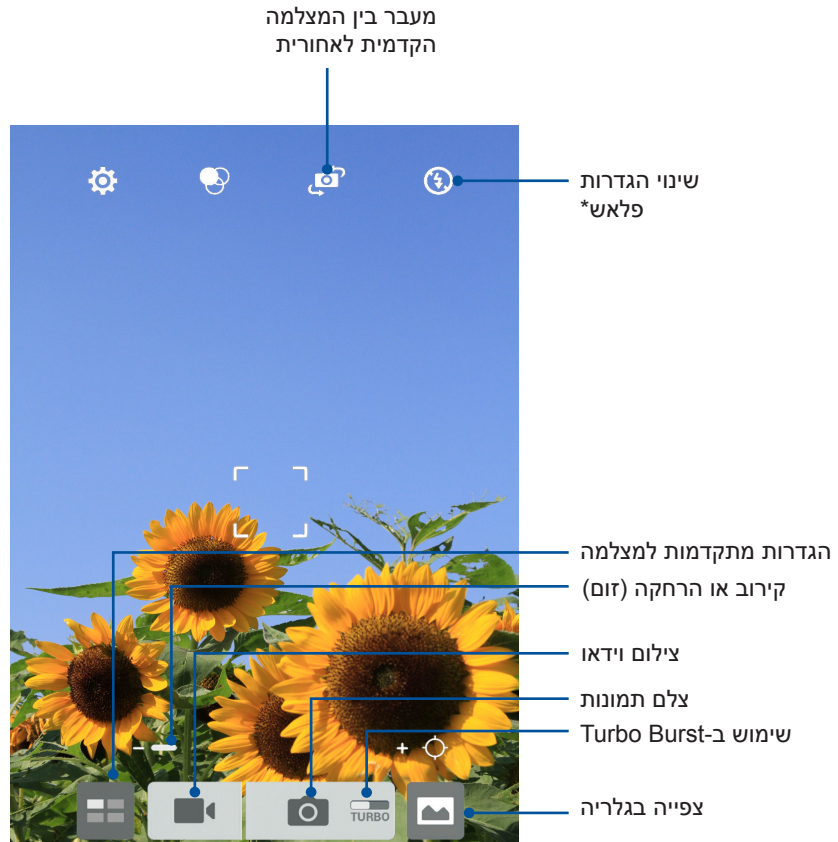

\* בדגמים נבחרים בלבד

## הגדרות תמונה

בצע את הפעולות שבהמשך כדי לכוון את מראה התמונות שצילמת על ידי קביעת הגדרות המצלמה.

**חשוב!** תחילה, החל את ההגדרות לפני שתצלם תמונות.

1. במסך הבית של המצלמה, הקש  < .

2. גלול מטה והגדר את האפשרויות הזמינות.

### תמונה

הגדר את איכות התמונה באמצעות האפשרויות הבאות.

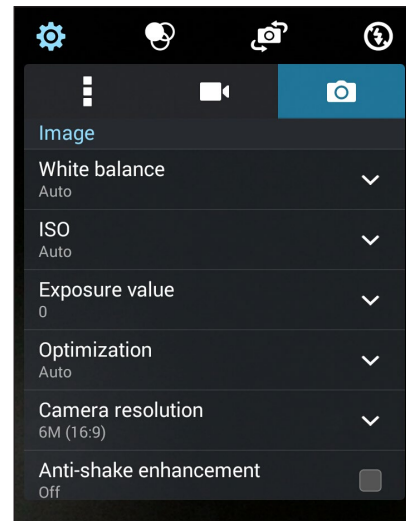



## מצב צילום

קבע את מהירות הצמצם במצב **Timer** (טיימר) או שנה את מהירות האפשרות **Burst** (מתפרץ) באפשרות זו.

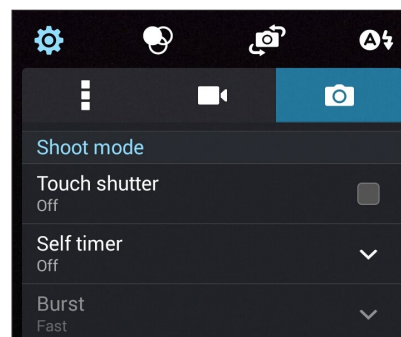

## מיקוד וחשיפה

אפשר **Touch auto-exposure** (מגע לחשיפה אוטומטית) או **Face detection** (זיהוי פנים) באפשרות זו.

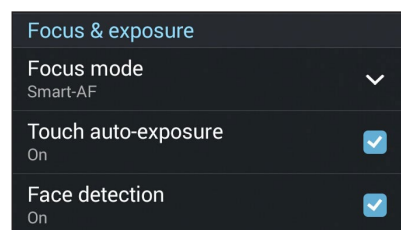



## הגדרות וידאו

בצע את הפעולות שבהמשך כדי לכוון את מראה קטעי הווידאו שצילמת על ידי קביעת הגדרות המצלמה.

---

**חשוב!** תחילה, החל את ההגדרות לפני שתצלם תמונות.

---

1. במסך הבית של המצלמה, הקש  < .
2. גלול מטה והגדר את האפשרויות הזמינות.

### תמונה

הגדר את איכות הווידאו באמצעות האפשרויות הבאות.

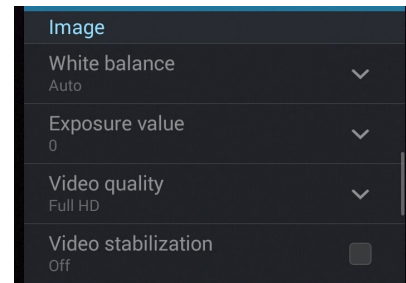

### מיקוד וחשיפה

אפשר את **Touch auto-exposure** (מגע לחשיפה אוטומטית) באפשרות זו.

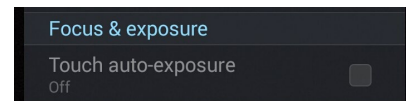

## תכונות מתקדמות למצלמה

חקור דרכים חדשות בעזרתן תוכל לצלם תמונות או קטעי וידאו ולהפוך רגעים שצילמת לרגעים מיוחדים באמצעות תכונות המצלמה המתקדמות של ASUS Phone.

---

**חשוב!** תחילה, החל את ההגדרות לפני שתצלם תמונות. התכונות הזמינות עשויות להשתנות בהתאם לדגם.

---

### חזרה בזמן

לאחר שבחרת באפשרות **Time Rewind (חזרה בזמן)**, הצמצם יתחיל לצלם תמונות מתפרצות שתי שניות לפני שתלחץ על לחצן הצמצם. כתוצאה מכך, תקבל סדרה של תמונות מהן תוכל לבחור בטובה ביותר אותה תשמור בגלריה.

---

**שים לב:** ניתן להשתמש בתכונה Time Rewind (חזרה בזמן) אך ורק עם המצלמה האחורית.

---

### צילום תמונות חזרה בזמן

1. במסך הבית של המצלמה, הקש .
2. הקש  < **Time Rewind (חזרה בזמן)**.
3. הקש  או על מקש העוצמה כדי להתחיל לצלם תמונות.

### שימוש במציג החזרה בזמן

1. לאחר לחיצה על הצמצם, מציג החזרה בזמן יוצג בראש התמונה שצילמת. סובב את הלחצן במציג כדי לסייר בתמונות שצילמת זה עתה.

---

**שים לב:** הקש **Best (הטוב ביותר)** כדי להציג את הצעות התמונות הטובות ביותר מקו הזמן.



---

2. בחר תמונה ולאחר מכן הקש **Done (סיום)** כדי לשמור אותה בגלריה.

## HDR

בעזרת התכונה High-dynamic-range (HDR) (טווח דינמי רחב) תוכל לצלם תמונות מפורטות יותר בתנאי תאורה נמוכה וניגודיות גבוהה. מומלץ להשתמש ב-HDR כאשר אתה מצלם תמונות באתרים בהם ישנה תאורה חזקה. הדבר יסייע באיזון צבעי התמונה.



### צילום תמונות HDR

1. במסך הבית של המצלמה, הקש .
2. הקש  < HDR.
3. הקש  או על מקש העוצמה כדי להתחיל לצלם תמונות HDR.

### פנורמה

צלם תמונות מזוויות שונות באמצעות האפשרות Panorama (פנורמה). תמונות שצולמו מזווית רחבה תחברנה יחדיו באופן אוטומטי באמצעות תכונה זו.

### צילום תמונות פנורמיות

1. במסך הבית של המצלמה, הקש .
2. הקש  < Panorama (פנורמה).
3. הקש  או על מקש העוצמה ולאחר מכן סובב את ASUS Phone שמאלה או ימינה כדי לצלם את הנוף.

---

**הערה:** כשאתה מסובב את ASUS Phone, תוצג סדרה של תמונות ממוזערות בחלק התחתון של המסך תוך כדי צילום.

---

4. הקש  לסיום.

## לילה



צלם תמונות בתנאי תאורה טובים גם בלילה או בסביבה בה התאורה חלשה בעזרת התכונה Night (לילה) של ASUS Phone.

---

**שים לב:** החזק את ASUS Phone בצורה יציבה לפני, תוך כדי ואחרי שהמכשיר יצלם את התמונה כדי למנוע תמונה מטושטשת.

---



### צילום תמונות לילה

1. במסך הבית של המצלמה, הקש .
2. הקש  < Night (לילה).
3. הקש  או על מקש העוצמה כדי להתחיל לצלם תמונות במצב לילה.



## תאורה חלשה

התגבר על בעיות תאורה באמצעות התכונה Low Light (תאורה חלשה) של ASUS Phone. תכונה זו ממטבת את השימוש בצילום מתפרץ בתאורה חלשה.

### צילום תמונות בתאורה חלשה

1. במסך יישום המצלמה, הקש .
2. הקש  < Low light (תאורה חלשה).
3. הקש  או על מקש העוצמה כדי להתחיל לצלם תמונות בתנאי תאורה חלשה.



### צילום וידאו בתאורה חלשה

1. במסך יישום המצלמה, הקש .
2. הקש  < Low light (תאורה חלשה).
3. הקש  או על מקש העוצמה כדי להתחיל לצלם וידאו בתנאי תאורה חלשה.

## Selfie (סלפי)

השתמש במצלמה האחורית האיכותית מבלי ללחוץ על לחצן הצמצם. תוכל להורות ל-ASUS Phone לזהות את פניך עד ארבע פעמים באמצעות המצלמה האחורית, ולאחר מכן לצלם תמונה סלפי שלך או תמונה קבוצתית.

### צילום תמונות סלפי

1. במסך יישום המצלמה, הקש .
2. הקש  < Selfie (סלפי).
3. הקש  כדי לבחור כמה אנשים יכללו בתמונה.
4. השתמש במצלמה האחורית כדי לזהות פנים והמתן עד ש-ASUS Phone יתחיל לצפצף ולספור מטה עד שיצלם את התמונה.
5. מציג החזרה בזמן יוצג בראש התמונה שצילמת. סובב את הלחצן במציג כדי לסייר בתמונות שצילמת זה עתה.
6. בחר תמונה ולאחר מכן הקש **Done (סיום)** כדי לשמור אותה בגלריה.

## מיניאטורי

הדמיית אפקט ההסטה-הטיה של עדשות DSLR מהתכונה מיניאטורי. בעזרת תכונה זו תוכל להתמקד באזורים מסוימים של נושא הצילום, ולהוסיף באמצעות ASUS Phone אפקט bokeh לתמונות ולקטעי וידאו.



### צילום תמונות מיניאטוריות

1. במסך יישום המצלמה, הקש .
2. הקש  < **Miniature (מיניאטורי)**.
3. הקש  או  כדי לבחור את אזור המיקוד שלך.
4. הקש  או  כדי להגביר או להחליש את טשטוש הרקע.
5. הקש  כדי לצלם תמונות מיניאטוריות.

## עומק שדה

צלם תמונות מקרו עם רקע רך באמצעות התכונה Depth of field (עומק שדה). תכונה זו מתאימה תמונות תקריב של נושאים לקבלת תוצאה ברורה ודרמטית יותר.

### צילום תמונות עם עומק שדה





1. במסך יישום המצלמה, הקש .
2. הקש  < **Depth of Field (עומק שדה)**.
3. הקש  או על מקש העוצמה כדי להתחיל לצלם תמונות מקרו



## הסרה חכמה

מנע פרטים לא רצויים באופן מידי לאחר צילום התמונה, באמצעות התכונה Smart Remove (הסרה חכמה).



### צילום תמונות עם הסרה חכמה

1. במסך יישום המצלמה, הקש .
2. הקש  < Smart remove (הסרה חכמה).
3. הקש  או על מקש העוצמה כדי להתחיל לצלם תמונות אותן ניתן לערוך באמצעות תכונת ההסרה החכמה.
4. המסך הבא יציג את התמונה שצילמת וכן פריטים ניתנים להסרה אותם תרצה למחוק.
5. הקש  כדי להסיר את האובייקטים שזוהו או  כדי למחוק את התמונה ולחזור אל יישום המצלמה.

### כל החיוכים

צלם את החיוך המושלם או את הבעת הפנים המוזרה ביותר מבין מגוון של תמונות בעזרת התכונה All Smiles (כל החיוכים). בעזרת תכונה זו תצלם חמש תמונות עוקבות לאחר לחיצה על לחצן הצמצם, ויתבצע זיהוי אוטומטי של פנים בתמונה לשם השוואה.



### צילום תמונות עם הסרה חכמה

1. במסך הבית של המצלמה, הקש .
2. הקש  < Smart remove (הסרה חכמה).
3. הקש  או על מקש העוצמה כדי להתחיל לצלם תמונות אותן ניתן לערוך באמצעות תכונת כל החיוכים.
4. פעל לפי ההוראות שבמסך כדי לבחור בתמונות הטובות ביותר.

## התייפות

התחל להשתמשע במהלך ולאחר צילום תמונות של בני משפחה ושל חברים, תוך שימוש בתכונות ההתייפות של ASUS Phone. כאשר תכונה זו מאפשרת, תוכל להוסיף שיפורי יופי בפני המצולם בזמן אמת ולפני שתלחץ על לחצן הצמצם.

### צילום תמונות התייפות

1. במסך הבית של המצלמה, הקש .
2. הקש  < Beautification (התייפות).
3. הקש  כדי להתחיל לצלם תמונות אותן ניתן לערוך באמצעות תכונת ההתייפות.

## הנפשת GIF

צור תמונות GIF (Graphics Interchange Format) היישר ממצלמת ASUS Phone תוך שימוש בתכונה GIF animation (הנפשת GIF).



### צילום תמונות התייפות

1. במסך הבית של המצלמה, הקש .
2. הקש  < GIF.
3. הקש  כדי להתחיל לצלם תמונות אותן ניתן להפוך להנפשת GIF.

## משך זמן

תכונת משך זמן וידאו של ASUS Phone תאפשר לך לצלם תמונות סטילס להצגה אוטומטית של משך זמן. בפועל, ייראה כאילו אירועים נעים במהירות כאשר למעשה הם התרחשו וצולמו במרווחי זמן ארוכים.

## צילום קטעי וידאו במשך זמן

1. במסך הבית של המצלמה, הקש .
2. הקש  < Time lapse (משך זמן).
3. הקש  כדי להתחיל לצלם קטעי וידאו עם משך זמן.

## קישור למסיבה

אפשר את התכונה Party Link (קישור למסיבה) ושתף תמונות בזמן אמת על ידי יצירה של קבוצה או הצטרפות לקבוצה קיימת. שלח וקבל תמונות חדשות בין חברים, גם ללא חיבור לאינטרנט, באמצעות תכונת Zen ז.

**חשוב!** תכונה זו זמינה רק עם מכשירים התומכים ב-Party Link.

## שיתוף תמונות

כדי לשתף תמונות היישר ממצלמת ASUS Phone:

1. הפעל את **המצלמה** ולאחר מכן הקש .

2. הקש  < OK (אישור).

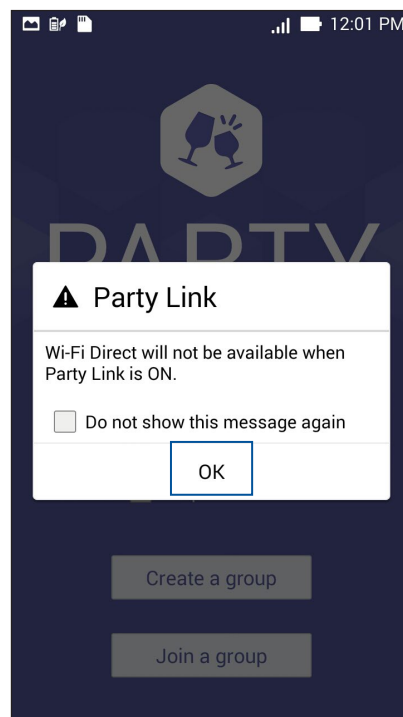

3. (אופציונלי) במסך הבית של Party Link (קישור למסיבה), קבע את הפריטים הבאים:

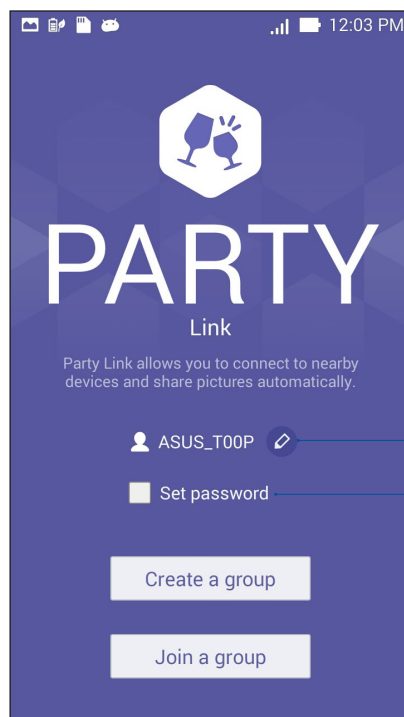

הקש כאן כדי ליצור שם קבוצה חדשה עבור ASUS Phone

הקש כאשר אם תרצה להגן על הגישה אל הקבוצה שלך בסיסמה.

4. הקש על **Create a group** (צור קבוצה) או על **Join a group < Scan** (הצטרף לקבוצה < סרוק) כדי להתחיל לשתף תמונות שצילמת ב-ASUS Phone אן כדי לקבל תמונות ממכשירים מקושרים של אחרים.

---

**חשוב!** במידה ויצרת קבוצה המוגנת בסיסמה, עליך לשתף את הסיסמה עם הנמענים המיועדים כדי שיוכלו לקבל את התמונות שלך. אם ברצונך להצטרף לקבוצה מוגנת בסיסמה, בקש מבעלי הסיסמה להמשיך.

---



7

גלריה



## שימוש בגלריה

צלם תמונות ונגן קטעי וידאו ב-ASUS Phone מיישום הגלריה.

ביישום זה תוכל גם לערוך, לשתף או למחוק התמונות וקטעי וידאו השמורים ב-ASUS Phone. מהיישום Gallery (גלריה) ניתן להציג תמונות במצגת או להקיש עליהן כדי להציג את התמונה או קובץ הווידאו הנבחרים.

להפעלת הגלריה, הקש  < Gallery (גלריה).

## מסך ראשי

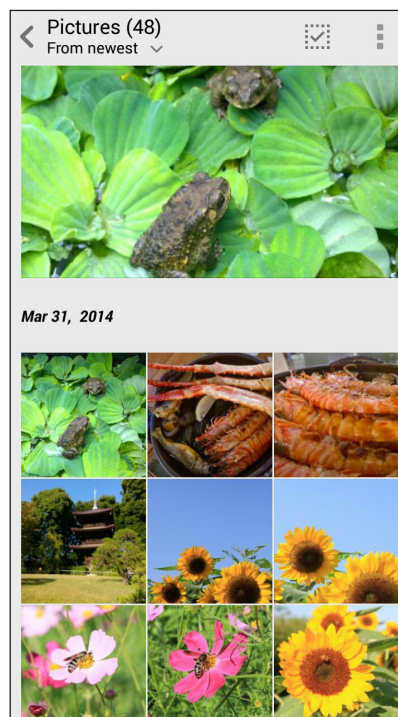



## הצגת קבצים ממקורות נוספים

כברירת מחדל, יישום הגלריה מציג את כל הקבצים שב-ASUS Phone על פי תיקיות האלבום שלהן. להצגת קבצים ממקומות נוספים אליהם ASUS Phone יכול לגשת:

1. מהמסך הראשי, הקש .

2. הקש על אחד מהמקורות הבאים כדי להציג את הקבצים שבו.

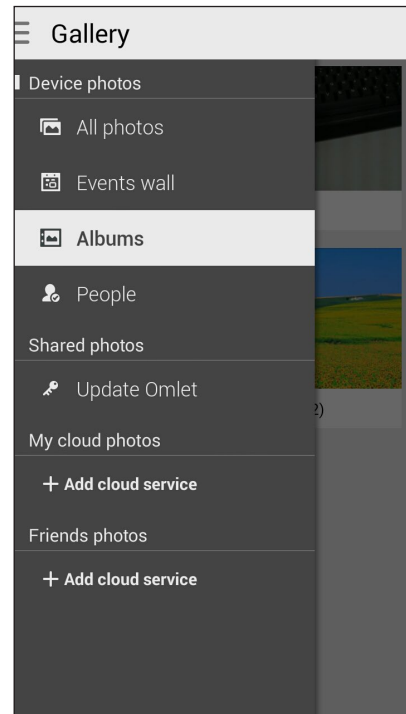



---

**חשוב!** נדרש חיבור לאינטרנט כדי להציג תמונות וקטעי וידאו מהמקומות **My cloud photos** (תמונות הענן שלי) וכן **Friends photos** (תמונות של חברים).

---



## שיתוף קבצים מהגלריה

לשיתוף קבצים מהגלריה:

1. מיישום הגלריה, הקש על התיקייה בה נמצאים הקבצים שתרצה לשתף.
2. לאחר שפתחת את התיקייה, הקש  כדי להפעיל את הבחירה.
3. הקש על הקבצים שברצונך לשתף. כעת יוצג סימון על התמונה הנבחרת.
4. הקש  ולאחר מכן בחר מהרשימה את המיקום בו תרצה לשתף את התמונות.

## מחיקת קבצים מהגלריה

למחיקת קבצים מהגלריה:

1. מיישום הגלריה, הקש על התיקייה בה נמצאים הקבצים שתרצה למחוק.
2. לאחר שפתחת את התיקייה, הקש  כדי להפעיל את הבחירה.
3. הקש על הקבצים שברצונך למחוק. כעת יוצג סימון על התמונה הנבחרת.
4. הקש .

## עריכת תמונה

יישום הגלריה כולל גם כלים משלו לעריכת תמונה, בהם תוכל להשתמש כדי לשפר את התמונות ששמרת ב-ASUS Phone.

לעריכת תמונה:

1. מיישום הגלריה, הקש על התיקייה בה נמצאים הקבצים.
2. לאחר שפתחת את התיקייה, הקש על התמונה אותה תרצה לערוך.
3. לאחר שהתמונה נפתחה, הקש עליה פעם נוספת כדי להציג את הפונקציות הרלבנטיות.
4. הקש  כדי לפתוח את סרגל הכלים של עריכת התמונה.
5. הקש על כל אחד מהסמלים שבסרגל כלי העריכה כדי להחיל את השינויים על התמונה.

## קירוב/הרחקה של תמונה ממוזערת או של תמונה.

ממסך הגלריה או בתמונה הנבחרת, הרחק את האצבעות על גבי מסך המגע כדי להרחיק. לקירוב, כוץ את אצבעותיך יחדיו על המסך.



# 8

*עבוד קשה, שחק יותר*

## Supernote

הפוך רישום של פתקים למשימה מהנה ויצירתית תוך סנכרון הנתונים הסולריים שלך באמצעות Supernote. בעזרת רישום אינטואיטיבי זה תוכל ליצור פתקים המאורגנים לפי חוברת, על ידי כתיבה או ציור ישירות על מסך המגע. כשאתה יוצר פתקים, תוכל להוסיף גם קובצי מולטימדיה מיישומים אחרים ולשתף אותם באמצעות רשתות חברתיות או חשבון הענן שלך.

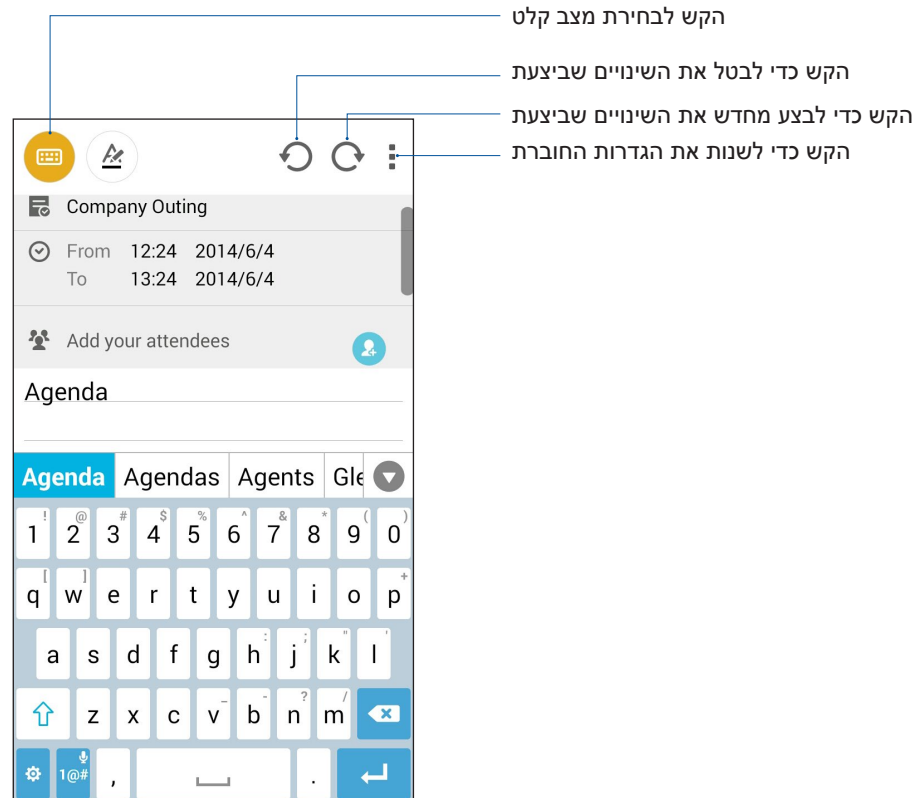

## משמעות הסמלים

כתלות במצב הקלט הנבחר, היישומים הללו יוצגו כאשר תכתוב פתקים ב-SuperNote.

בחר במצב זה אם תרצה להשתמש במקלדת המסך כדי להזין פתקים.	
בחר במצב כתיבה זה אם תרצה לשרבט או לכתוב את הפתקים שלך.	
בחר במצב ציור זה אם תרצה ליצור ציורים או שרבוטים.	
במצב ציור, הקש על סמל זה כדי לבחור בכלי הציור בו תרצה להשתמש, ובצבע או בגודל המברשת.	
במצב ציור, הקש על סמל זה כדי למחוק תוכן מהפתקים שלך.	
הקש על סמל זה כדי לצלם תמונות או קטעי וידאו, כדי להקליט שמע, כדי להוסיף חותמת זמן לפתקים ועוד.	
הקש על סמל זה כדי להוסיף דף חדש לחוברת שלך.	

## יצירת חוברת

ליצירת קבצים חדשים ב-Supernote, בצע את הפעולות הבאות:

1. הקש  <Supernote.
2. הקש על **Add a new notebook** (הוסף מחברת חדשה).
3. הענק שם לקובץ ובחר גודל דף Pad (משטח) או Phone (טלפון).
4. בחר תבנית והתחל לכתוב את הפתקים שלך.

## שיתוף חוברת בענן

תוכל לשתף את החוברת שלך בענן על ידי ביצוע הפעולות הבאות:

1. במסך הבית של Supernote, הקש והחזק את החוברת שברצונך לשתף.
2. במסך המוקפץ, הקש **Enable cloud sync** (אפשר סינכרון עם הענן).
3. הזן את שם המשתמש ואת סיסמת חשבון ASUS WebStorage שברשותך כדי להמשיך בסנכרון החוברת לענן.
4. לאחר שהחוברת סונכרנה בהצלחה עם הענן, יוצג סמל הענן בראש החוברת המשותפת.

## שיתוף פתק בענן

פרט לחוברת, תוכל גם לשתף פתקים אינדיבידואלים מ-SuperNote עם חשבון הענן שלך. לשם כך:

1. פתח את החוברת שמכילה את הפתק הרצוי.
2. הקש והחזק את הפתק שברצונך לשתף.





3. במסך המוקפץ, הקש **Share (שתף)** ולאחר מכן בחר בסוג תבנית הקובץ שברצונך לשתף.
4. במסך הבא, בחר בחשבון הענן בו תרצה לשתף את הפתק.
5. פעל לפי ההוראות הבאות כדי להשלים את שיתוף הפתק הנבחר.

## לוח שנה

בעזרת יישום לוח השנה תוכל לעקוב אחר אירועים חשובים מ-ASUS Phone. בנוסף ליצירת אירועים, תוכל להוסיף גם פתקים, לקבוע תזכורות, או ליצור הודעה עם מנייה מטה כדי לוודא שלא תשכח את האירועים החשובים הללו.

## יצירת אירוע מה-ASUS Phone

1. הקש  < **Calendar (לוח שנה)**.
2. הקש **New Event (אירוע חדש)** כדי להתחיל ליצור אירוע חדש.
3. במסך האירוע החדש, הזן את כל הפרטים הדרושים של האירוע.
4. לסיום, הקש  כדי לשמור ולצאת.

## הוספת חשבון ללוח השנה

בנוסף ליצירת אירוע ב-ASUS Phone, תוכל גם ליצור לוח שנה וליצור בו אירועים אשר יסתכרו אוטומטית עם החשבונות המקוונים שלך. אך תחילה יש להוסיף את החשבונות הללו ללוח השנה בדרך הבאה:

1. הפעל את **Calendar (לוח השנה)**.
2. הקש  < **Accounts (חשבונות)**.
3. הקש על החשבון שברצונך להוסיף.
4. פעל על-פי ההוראות שבמסך כדי להשלים את הוספת החשבון החדש ללוח השנה.

## יצירת אירוע מהחשבון שלך

לאחר הוספה של חשבונות מקוונים אותם תרצה לסנכרן עם לוח השנה, תוכל להשתמש ב-ASUS Phone כדי ליצור התראות עבור החשבונות המקוונים הללו, על ידי ביצוע הפעולות הבאות:

---

**הערה:** עליך לוודא שכבר הוספת את החשבון המקוון שלך ללוח השנה לפני שתוכל להמשיך בפעולות הבאות. לפרטים נוספים, עיין בסעיף *הוספת חשבון ללוח השנה* שבמדריך אלקטרוני זה.

---

1. הקש  < **Calendar (לוח שנה)**.
2. הקש **New Event (אירוע חדש)** כדי להתחיל ליצור אירוע חדש.
3. במסך האירוע החדש, הקש **My Calendar (לוח השנה שלי)** כדי להציג את כל החשבונות המסונכרנים כעת עם לוח השנה.
4. הקש על החשבון בו תרצה ליצור אירוע חדש.
5. במסך האירוע החדש, הזן את כל הפרטים הדרושים של האירוע.

## ומה עכשיו

אל תחמיץ אירועים חשובים, פעילויות מהנות, או קבלת הודעות/דואר אלקטרוני/שיחות מאנשים מועדפים. הגדר את לוח השנה שלך יחד עם אירועים, מועדפים וקבוצות אח"מים, או עם הגדרות מזג אוויר לקבלת התראות ותזכורות עבור האירועים הבאים. הצג את ההתראות הבאות ממסך הנעילה, מחלונית הודעות המערכת ומיישום או widget ההתראות הבאות.

אם אתה משתמש ביישום **What's Next** בפעם הראשונה, יהיה עליך להגדיר חשבון לוח שנה או להשתמש ביישום לוח השנה של ASUS Phone.

---

### הערות:

- הגדר אנשי קשר מועדפים וקבוצות אח"מים כדי לקבל התראות על שיחות שלא נענו והודעות שלא נקראו, הוא דואר אלקטרוני מהאנשים החשובים לך.
  - קבל פרטים נוספים אודות יצירת לוח שנה לאירועים מהסעיף **לוח שנה**.
  - למד כיצד לקבל עדכוני מזג אוויר מהסעיף **מזג אוויר**.
-

## עשה זאת מאוחר יותר

קח פיקוד על הדברים הטריטוריאליים ביותר בחייך העמוסים. גם אם אתה עסוק מדי עדיין תוכל לענות לדואר האלקטרוני, להודעות SMS, לשיחות או לקרוא חדשות מקוונות בזמן הנוח לך.

סמן את ההודעות או הדואר האלקטרוני שלא קראת, דפי אינטרנט מעניינים ושיחות שלא נענו כפריטי **Reply Later** (מענה מאוחר יותר), **Read Later** (קריאה מאוחר יותר), או **Call Later** (שיחה מאוחר יותר). הפריטים המסומנים הללו יתווספו למשימות **Do It Later**, ותוכל לטפל בהן בזמן שנוח לך.

### שים לב:

- יישומים חיצוניים פופולריים אשר תומכים ב-**Do It Later** כוללים את Google Chrome, Google Maps, YouTube, Google Play, וכן IMDb.
- לא כל היישומים יכולים לשתף ולהוסיף משימות ל-**Do It Later**.

## גישה או יצירה של משימות

במידה והגדרת הודעה או דואר אלקטרוני כפריטי **Reply Later** (מענה מאוחר יותר), או שיחה כ-**Call Later** (שיחה מאוחר יותר), או דף כ-**Read Later** (קריאה מאוחר יותר), תוכל לחזור אל ההודעות/הדואר האלקטרוני/השיחות/דפי האינטרנט החשובים הללו מהיישום **Do It Later**.

לגישה אל המשימות שלך:

1. ממסך הבית, הקש , ולאחר מכן הקש **Do It Later** מ-**All Apps** (כל היישומים).
2. בחר משימה בה תרצה לטפל.

ליצירת משימה חדשה:

ממסך **Do It Later**, הקש **+**, ולאחר מכן המשך ליצור את המשימה שלך.

## מזג אויר

קבל עדכוני מזג אוויר בזמן אמת היישר מ-ASUS Phone באמצעות יישום מזג האוויר. בעזרת יישום מזג האוויר תוכל גם לבדוק פרטים נוספים שקשורים במזג האוויר ברחבי העולם.

מפעיל יישום מזג האוויר

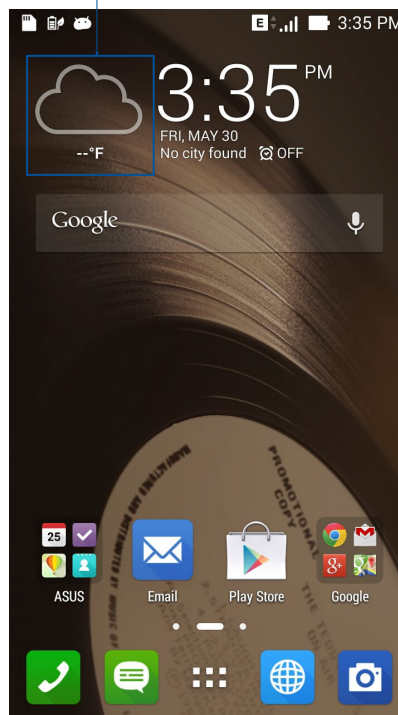

## מסך הבית של מזג האוויר

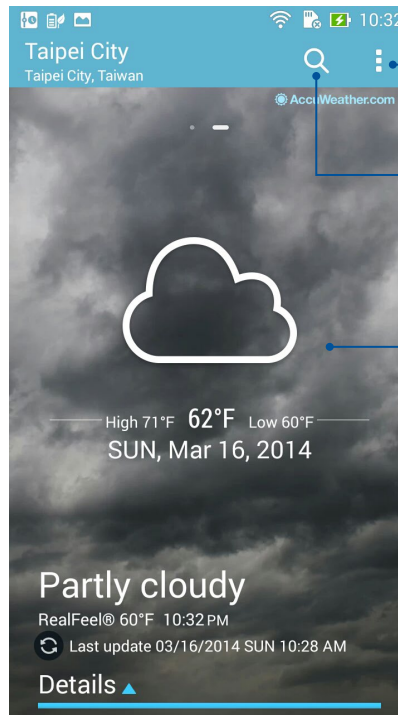

הקש כאן כדי לקבוע את הגדרות מזג האוויר.

הקש כאן כדי לחפש פרטי מזג אוויר של ערים אחרות.

הקפץ מטה כדי לצפות בפרטים נוספים אודות מזג האוויר.

## שעון

התאם אישית את הגדרות אזור הזמן של ASUS Phone, קבע התראות והשתמש ב-ASUS Phone כסטופר בעזרת יישום השעון.

## הפעלת השעון

הפעל את יישום השעון באחת מהדרכים הבאות:

- במסך הבית של ASUS Phone, הקש על תצוגת השעון הדיגיטלי.

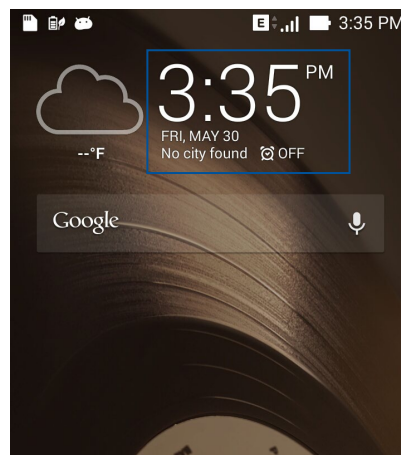

- הקש  < Clock (שעון).

## שעון עולמי

הקש  כדי לגשת אל הגדרות השעון העולמי של ASUS Phone.

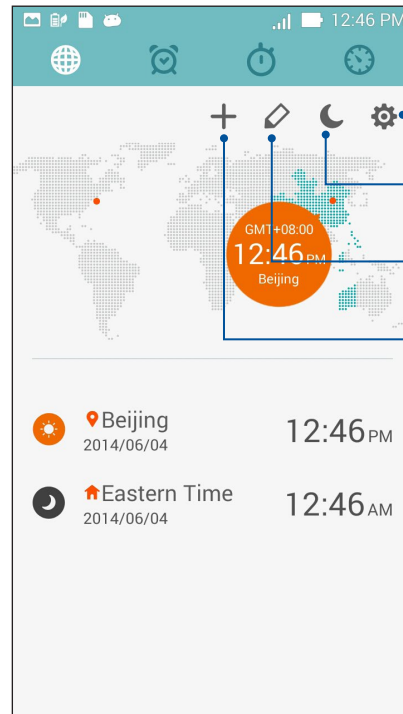

הקש כאן כדי לגשת אל הגדרות השעון העולמי.

הקש כאן כדי להעביר את השעון למצב לילה.

הקש כאן כדי להציג את רשימת הערים המסומנות בשעון העולמי שלך.

הקש כאן כדי להוסיף עיר חדשה למפת השעון העולמי שלך.



## שעון מעורר

הקש  כדי לגשת אל הגדרות השעון העולמי של ASUS Phone.

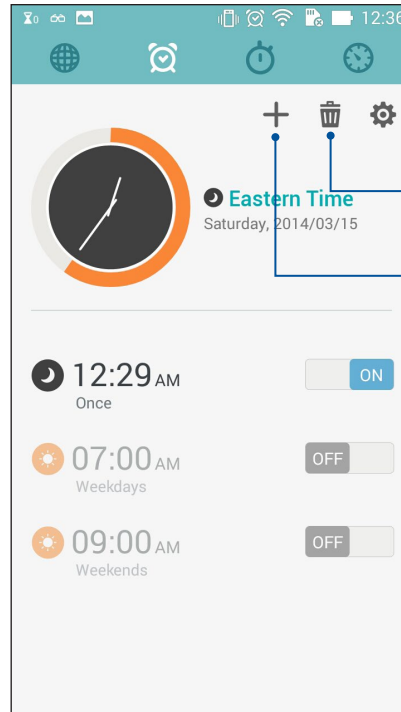

הקש כאן כדי לגשת אל הגדרות ההתראות.

הקש כאן כדי למחוק כל אחת מההתראות שהגדרת קודם לכן.

הקש כאן כדי לקבוע זמן התראה חדש.

## שעון עצר

הקש  כדי להשתמש ב-ASUS Phone כבשעון עצר.

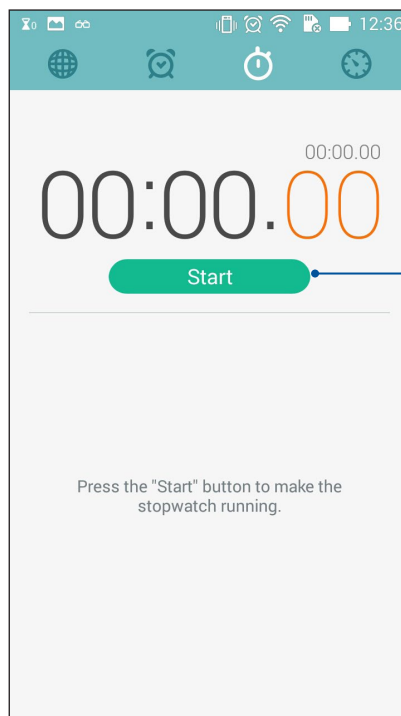

הקש על לחצן זה כדי להפעיל את שעון העצר.

## טיימר

תוכל לקבוע מספר אפשרויות טיימר עבור ASUS Phone. לשם כך, בצע את הפעולות הבאות:

### קביעת הטיימר

1. הקש  כדי לגשת אל תכונת הטיימר של ASUS Phone.

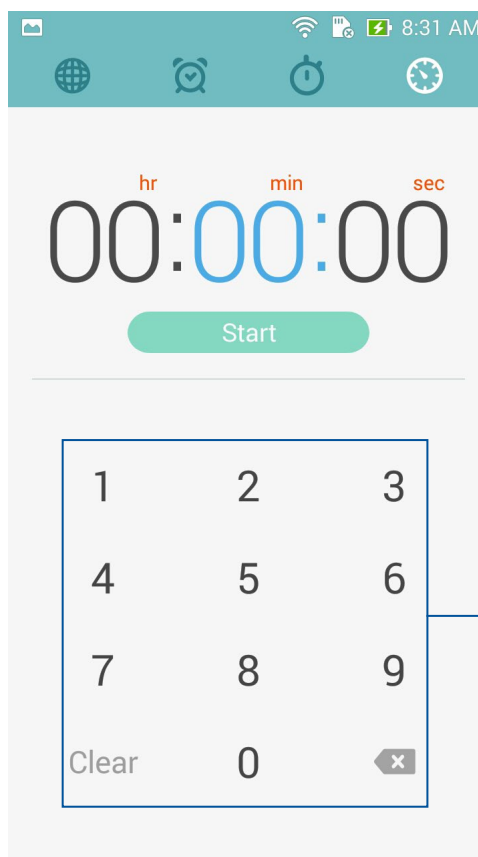

מקלדת ספרתית

2. השתמש במקלדת הספרתית כדי להזין את זמן היעד, ולאחר מכן הקש start (התחל) כדי להפעיל את הטיימר.

## הוספה או מחיקה של הגדרות טיימר

תוכל גם להוסיף הגדרות טיימר חדשות או למחוק הגדרות קיימות שכבר אין לך צורך בהן. לביצוע כל אחת מהפעולות הללו, בצע את הפעולות הבאות:

1. הקש  כדי לגשת אל תכונת הטיימר של ASUS Phone.
2. במידה וכבר יצרת הגדרות טיימר, ההגדרות תוצגנה במסך הבית של הטיימר. תוכל גם למחוק או להוסיף הגדרות טיימר חדשות באמצעות הסמלים שבמסך הבית של הטיימר.

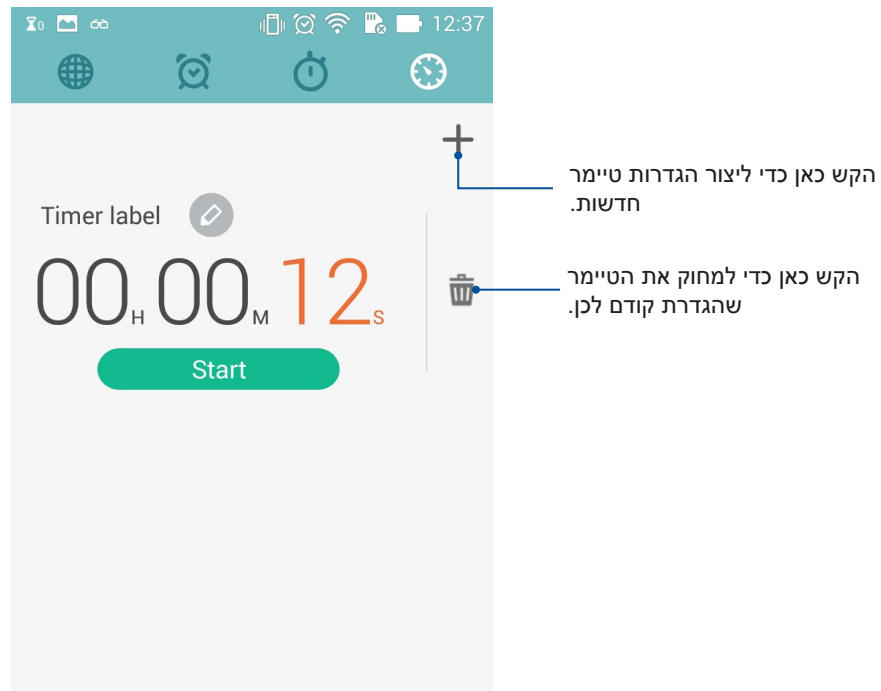



## מנהל הקבצים

בעזרת מנהל הקבצים תוכל לאתר ולנהל בקלות את הנתונים בנמצאים בזיכרון הפנימי של ASUS Phone וכן בהתקני האחסון החיצוניים אשר מחוברים אליו.

## גישה אל הזיכרון הפנימי

לגישה אל הזיכרון הפנימי:

1. הקש  < File Manager (מנהל הקבצים).
2. הקש  < Internal storage (זיכרון פנימי) כדי להציג את תוכן זיכרון ASUS Phone, ולאחר מכן הקש על פריט לבחירה.

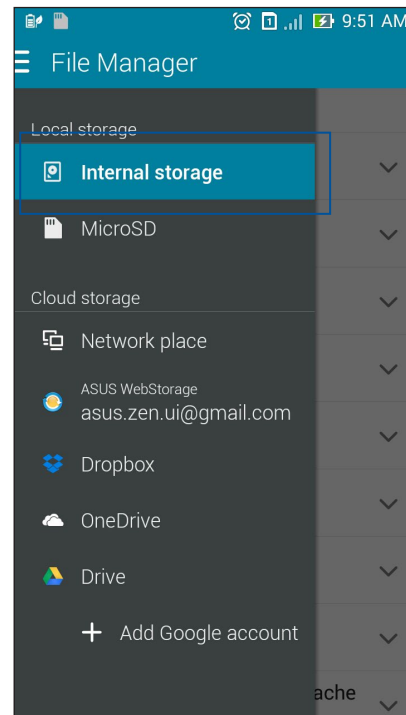

## גישה אל התקן זיכרון חיצוני

לגישה אל התקן זיכרון חיצוני:

1. הכנס כרטיס microSD ל-ASUS Phone.

---

שים לב: לפרטים נוספים, עיין בסעיף התקנת כרטיס זיכרון שבמדריך זה.

---

2. הקש  < **File Manager** (מנהל הקבצים).

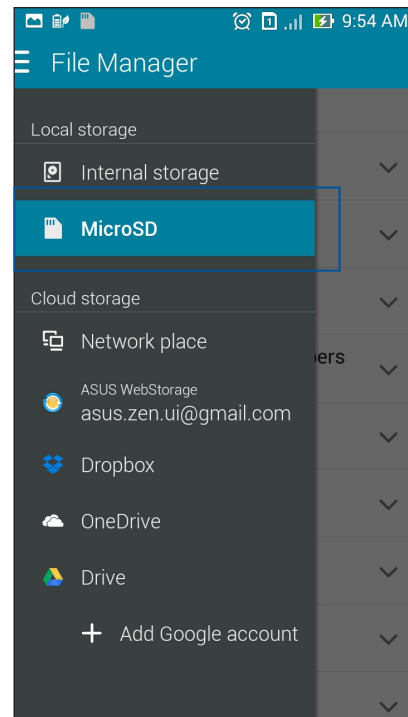

3. הקש  < **MicroSD** כדי להציג את תוכן כרטיס ה-microSD.



## גישה אל אמצעי אחסון בענן

**חשוב!** אפשר את משדר הרשת האלחוטית של ASUS Phone כדי להציג קבצים מאמצעי אחסון בענן.

לגישה אל קבצים השמורים בחשבונות הענן שלך:

1. הקש  < **File Manager (מנהל הקבצים)**.
2. הקש  ולאחר מכן הקש על מיקום אחסון ענן ב-**Cloud Storage (אחסון ענן)**.

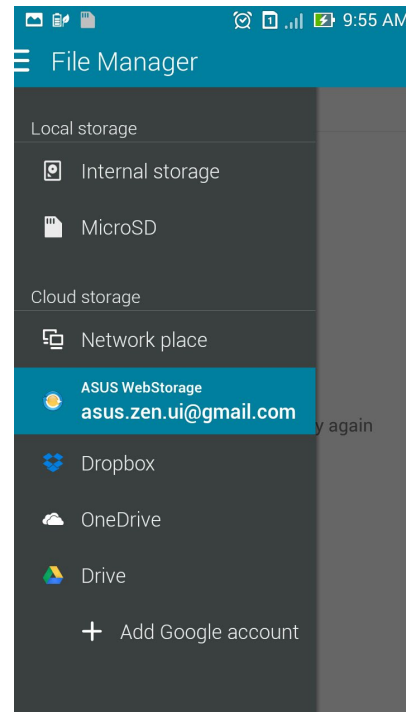





# 9

האינטרנט



## דפדפן

ממשק ה-Zen הנקי והאינטואיטיבי של הדפדפן שברשותך יקל עליך לגלוש אל תוכן ברשת ויטען דפים במהירות הודות למנוע הדפדפן שלו מבוסס Chrome. תוכל גם לשתף תוכן אינטרנט או לשלוח אותו בדואר אלקטרוני, וכן לשלוח אותו אל משימת קריאה מאוחר יותר.

גלוש אל הדף שברצונך לשתף, ולאחר מכן הקש ■■ ■

- הקש על שיתוף הדף, הקש Share Page (שתף דף), ולאחר מכן בחר בחשבון או ביישום עמו תרצה לשתף את הדף.
- לשליחת דף לקריאה מאוחר יותר, הקש Read Later (קרא מאוחר יותר). הדף יתווסף למשימות היישום Do It Later.

---

### הערות:

- ודא ש-ASUS Phone מחובר לרשת אלחוטית או לרשת סלולרית.
  - במידה והתחברת לרשת סלולרית, ייתכן שתחויב על פי חבילת הגלישה שלך.
  - לפרטים, עיין בסעיף ההתחברות אל רשת אלחוטית.
  - גש אל המשימות שלך מהיישום **Do It Later** שב-**All Apps** (כל היישומים).
-

# 10

הנאה ובידור



## שימוש באוזניות

עשה דברים נוספים ללא הגבלה במהלך שיחה או האזן בהנאה למוסיקה החביבה עליך באמצעות אוזניות.

## חיבור לשקע שמע

חבר אוזניות עם תקע 2.5 מ"מ ליציאת השמע של המכשיר.

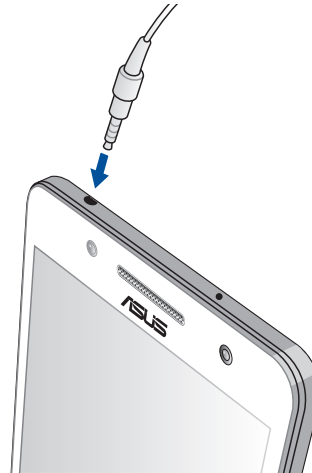

---

### אזהרה!

- אין לחבר התקנים מסוג אחר ליציאת השמע.
- אין לחבר כבל מתח ליציאת השמע.
- האזנה בעוצמה גבוהה למשך זמן רב עלולה לפגוע בשמיעה.

---

### הערות:

- מומלץ להשתמש אך ורק באוזניות תואמות או באוזניות המצורפות למכשיר.
- ניתוק כבל השמע תוך כדי האזנה למוסיקה יגרום להפסקה אוטומטית של הנגינה
- ניתוק כבל השמע תוך כדי צפייה בווידאו יגרום להפסקה אוטומטית של נגינת הווידאו.

## אשף השמע

AudioWizard מאפשר לך להתאים אישית את מצבי השמע של ASUS Phone לקבלת שמע ברור יותר, שמתאים לתרחישי השימוש בפועל שלך.

## שימוש באשף השמע

כדי להשתמש ב-AudioWizard:

1. הקש **ASUS < Audio Wizard (אשף השמע)**.
2. בחלון AudioWizard, הקש על מצב השמע שברצונך להפעיל ולאחר מכן הקש **Done (בוצע)** לשמירה וליציאה.

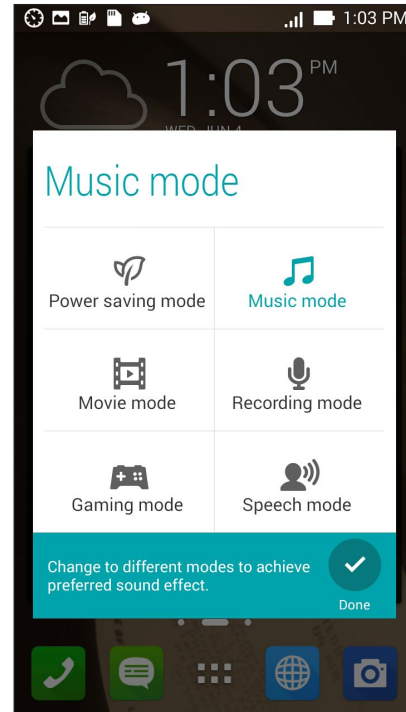

## משחקים

הורד את המשחקים העדכניים מהרשת ושתף אותם בחשבונות המדיה החברתית שלך מהיישום Play Games. תוכל גם להצטרף למשחקים מרובי משתתפים ולבדוק טבלאות ניקוד במשחקים תחרותיים.

**חשוב!** התחבר אל חשבון Google שלך כדי לנצל את מרב התכונות של Play Games.

## שימוש ב-Play Games

כדי להשתמש ב-Play Games:

1. הקש  < Play Games.

2. הקש על האפשרות בה תרצה להשתמש.

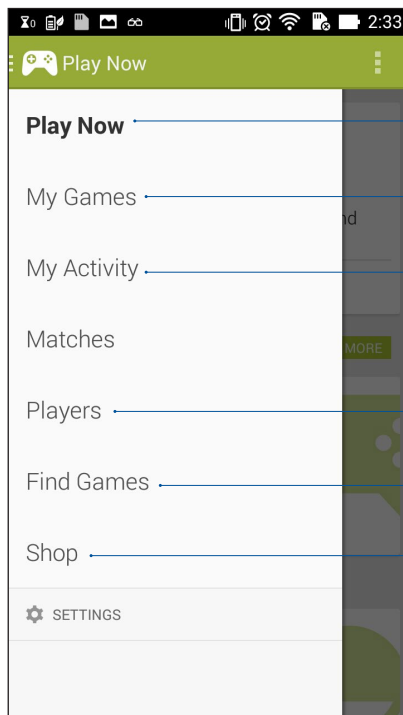

הקש להצגת סקירה כללית של פעילות המשחקים שלך. תוכל לצפות גם בפעילות המשחקים של אנשי הקשר שלך ב-Google+.

הקש כדי להציג את פעילות המשחק שלך באפשרויות הבאות: **ALL MY GAMES** (כל המשחקים שלי), **MOST RECENTLY PLAYED** (משחקים אחרונים), **INSTALLED** (מותקנים)

הקש להצגת כל המשחקים בהם אתה משחק באמצעות חשבון Google+.

הקש להצגת כל אנשי הקשר שלך ב-Google אשר משחקים גם הם במשחקים באמצעות Play Store. תוכל להציג אותם באפשרויות הבאות: **ALL** (הכל), **MOST RECENT** (האחרונים), **YOU MAY KNOW** (אתה עשוי להכיר)

הקש כדי לעיין במשחקים בקטגוריות הבאות: **FEATURED** (מומלצים), **POPULAR** (פופולריים), **POPULAR MULTIPLAYER** (פופולריים מרובי משתתפים).

הקש כדי לפתוח את הקטגוריה **Games** (משחקים) של Play Store.

## מוסיקה

גש אל אוסף המוסיקה שלך מ-ASUS Phone מיישום המוסיקה. בעזרת יישום המוסיקה תוכל לנגן קובצי מוסיקה השמורים בזיכרון המכשיר או מהתקן אחסון חיצוני.

### הפעלת יישום המוסיקה

להפעלת יישום המוסיקה, הקש  < Music (מוסיקה).

### נגינת שירים

כברירת מחדל, יישום המוסיקה ינגן את כל השירים השמורים בזיכרון הפנימי של ASUS Phone. הקש על שירים כדי לנגן אותם.

### נגינת שירים מכרטיס ה-SD

לנגינת שירים מכרטיס ה-SD:

1. ודא שכרטיס ה-SD כבר הוכנס ל-ASUS Phone.

---

שים לב: לפרטים אודות אופן ההתקנה של כרטיס ה-SD, ראה סעיף הכנסת כרטיס *micro SD* במדריך אלקטרוני זה.

---

2. מדף הבית של יישום המוסיקה, הקש .

3. ב-My Device (ההתקן שלי), הקש Music (מוסיקה) כדי לעיין בקובצי המוסיקה שנשמרו בכרטיס ה-SD.

## נגינת מוסיקה בענן

**חשוב!** אפשר את משדר הרשת האלחוטית של ASUS Phone כדי להציג קבצים ממאגר המוסיקה בענן.

נכון לעתה, ASUS Phone תומך בקובצי מוסיקה שנשמרו בחשבונות הענן הבאים:

- ASUS Webstorage
- Dropbox
- OneDrive
- Drive

## הוספת חשבון ענן

לנגינת שירים השמורים בכל אחד מחשבונות הענן הללו:

1. מדף הבית של יישום המוסיקה, הקש .
2. ב-Cloud Music (מוסיקה בענן), בחר באפשרות **Add cloud service** (הוסף שירות ענן).
3. בחר בשירות הענן ממנו תרצה לנגן שירים.
4. פעל על-פי ההוראות הבאות כדי להשלים את תהליך ההרשמה לחשבון הענן שלך.

## נגינת שירים מחשבון ענן

1. הפעל את יישום המוסיקה ולאחר מכן הקש .
2. ב-Cloud Music (מוסיקה בענן), בחר בשירות הענן ממנו תרצה לנגן שירים.



## רדיו FM

האזן לתחנות הרדיו המקומיות והמועדפות עליך באמצעות ASUS Phone.  
לשימוש בתכונה זו:

1. חבר את האוזניות המצורפות ל-ASUS Phone.

2. הקש  < FM Radio (רדיו FM).

### מסך הבית של רדיו FM

הקש כאן כדי לשנות את תחום התדרים של רדיו ה-FM או עבור בין מצב אוזניות לרמקול.

הקש כאן כדי לכבות הרדיו.

הקש על אחד מהלחצנים הבאים כדי לקבוע את התדר הנוכחי כתחנת רדיו.

הקש על הלחצנים הללו כדי לחפש תחנות רדיו.

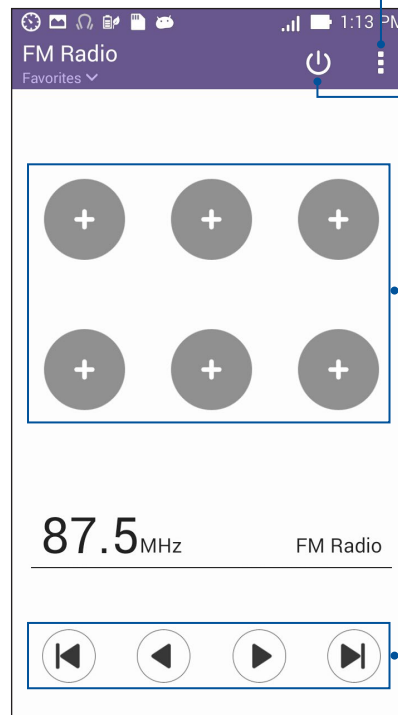

## מקליט הצלילים

הקלט קובצי שמע באמצעות ASUS Phone על ידי אפשר יישום ההקלטה.

## הפעלת יישום ההקלטה

להפעלת יישום ההקלטה, הקש  < Sound Recorder (מקליט צלילים).

## מסך הבית של יישום ההקלטה

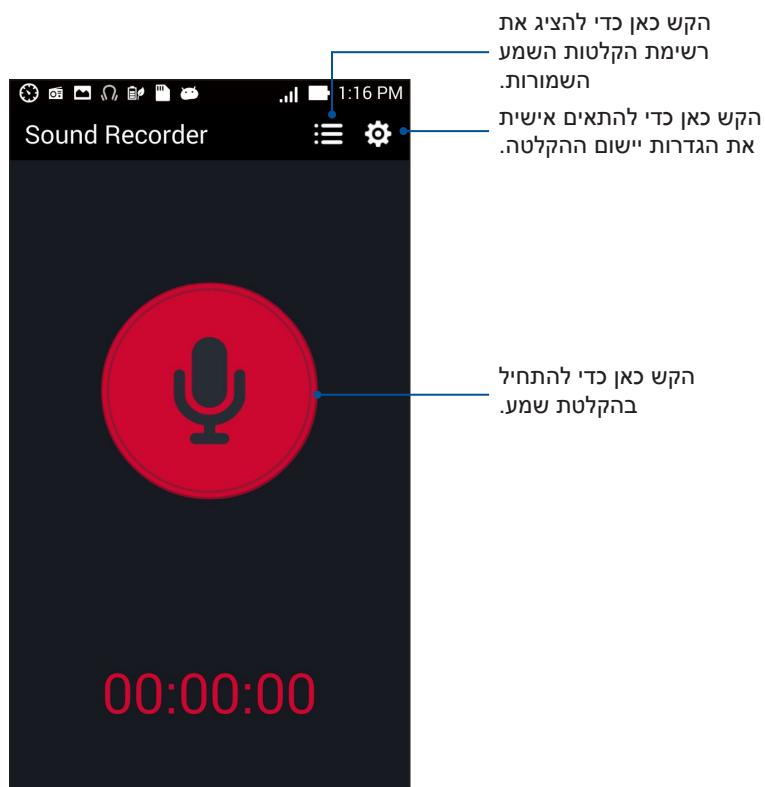

11

תחזוקת ה-Zen שלך

## שמירה על עדכון המכשיר

בצע עדכונים של מערכת ההפעלה Android וכן שדרוגים של יישומים ושל תכונות כדי לוודא ש-ASUS Phone מעודכן.

### עדכון המערכת

לעדכון ASUS Phone:

1. הקש  ולאחר מכן הקש **Settings** (הגדרות).
2. במסך ההגדרות, החלק מטה כדי להציג פריטים נוספים ולאחר מכן הקש **About** (אודות).
3. הקש **System update** (עדכון מערכת) ולאחר מכן הקש **Check Update** (בדוק עדכונים).

---

**שים לב:** תוכל לצפות במועד האחרון בו מערכת ASUS Phone עודכנה בחלק **Last update check**: (בדיקת עדכון אחרון) של החלון **System update** (עדכון מערכת).

---

### אחסון

תוכל לשמור נתונים, יישומים או קבצים ב-ASUS Phone (זיכרון פנימי), באמצעי אחסון חיצוני או בחשבון מקוון. להעברה או להורדה של קבצים לחשבון מקוון נדרש חיבור לאינטרנט. השתמש בכבל ה-USB המצורף כדי להעתיק קבצים בין המחשב ל-ASUS Phone.

## גיבוי ואיפוס

גבה נתונים, סיסמות רשתות אלחוטיות והגדרות נוספות בשרתי Google באמצעות ASUS Phone. לשם כך:

1. הקש  ולאחר מכן הקש **Settings (הגדרות) < Backup and reset (גיבוי ואיפוס)**.
2. מחלון הגיבוי והאיפוס, תוכל:
  - **Backup my data (גבה את הנתונים שלי)**: תכונה זו תגה את הנתונים שלך, סיסמאות רשתות אלחוטיות והגדרות נוספות בשרתי Google אם הם מאפשרים.
  - **Backup account (חשבון גיבוי)**: מאפשר לציין את החשבון הרלבנטי בו תרצה להשתמש לשמירת הנתונים.
  - **Automatic Restore (שחזור אוטומטי)**: תכונה זו מקצרת את תהליך השחזור של הגדרות מגובות ושל נתונים בהתקנה מחדש של יישום.
  - **Factory data reset (איפוס לברירת מחדל)**: מוחק את כל הנתונים בטלפון.

## אבטחת ASUS Phone

השתמש בתכונות האבטחה של ASUS Phone למניעת שיחות לא מורשות או גישה למידע.

### שחרור המסך

במידה והמסך נעול, תוכל לפתוח אותו בעזרת אפשרויות שחרור האבטחה של ASUS Phone. לבחירת שחרור מסך ב-ASUS Phone:

1. הקש  ולאחר מכן הקש **Settings** (הגדרות) < **Lock Screen** (מסך נעילה).
2. הקש **Screen lock** (נעילת מסך) ולאחר מכן בחר אפשרות כדי לשחרר את ASUS Phone.

---

#### הערות:

- ראה סעיף אפשרויות מסך נעילה לפרטים נוספים.
  - לנטרול אפשרות מסך הנעילה אותה הגדרת, הקש **None** (ללא) במסך Choose screen lock (בחר נעילת מסך).
-

## אפשרויות מסך נעילה

בחר מבין האפשרויות הבאות כדי לנעול את ASUS Phone.

- **Slide (החלקה):** החלק אצבע לכיוון כלשהו כדי לשחרר את ASUS Phone.

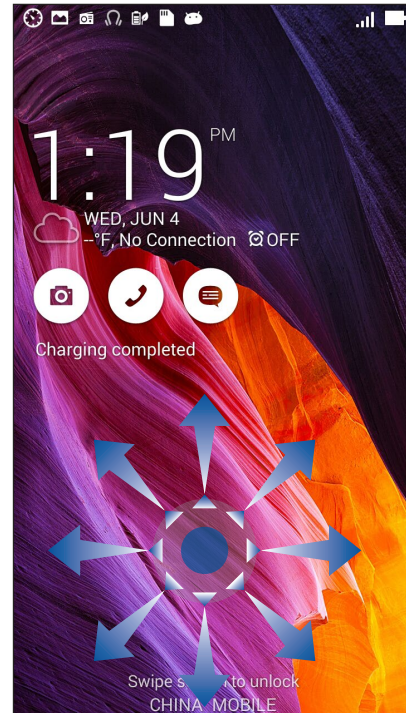

- **Face Unlock (שחרור לפי פנים):** הצג את פניך בחלון השחרור של מסך הנעילה כדי לשחרר את ASUS Phone.

---

#### חשוב!

- תכונת השחרור לפי פנים פחות מאובטחת משחרור לפי תבנית, קוד PIN או סיסמה.
- אדם שדומה לך יוכל לשחרר את ASUS Phone.
- הנתונים המשמשים לזיהוי פניך שמורים ב-ASUS Phone.

---

להגדרת שחרור לפי פנים:

1. במסך Choose screen lock (בחר נעילת מסך), הקש **Face Unlock (שחרור לפי פנים)**.
2. קרא את תנאי השימוש בתכונת השחרור לפי פנים אשר מוצגים, ולאחר מכן הקש **Set it up (קבע)**.
3. קרא ההוראות להגדרת שחרור לפי פנים אשר מוצגות, ולאחר מכן הקש **Continue (המשך)**.
4. החזק את ASUS Phone בגובה העיניים ויישר את פניך לפי קווי המתאר של המסך כדי לצלם אותם.

---

**שים לב:** המתאר הירוק והמקווקו מציין כי ASUS Phone זיהה את פניך ומעבד כעת את התמונה.

---



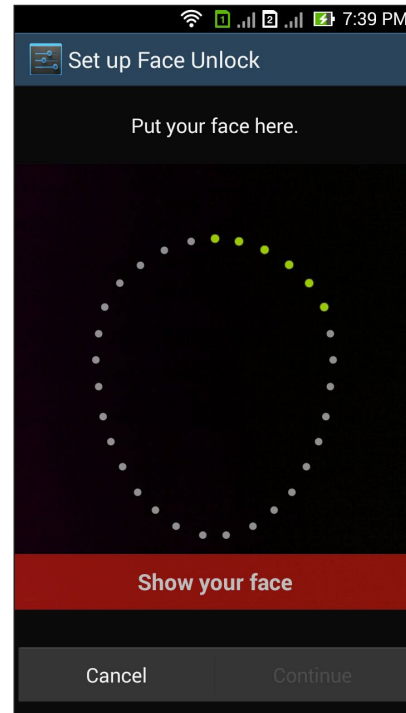

5. לאחר צילום הפנים, הקש **Continue** (המשך).

6. במידה ותכונת זיהוי הפנים לא זיהתה את פניך, תתבקש לבחור בשיטה משנית לשחרור ASUS Phone. בחר **Pattern** (תבנית) אם תרצה לשחרר את ASUS Phone באמצעות תבנית, או **PIN** כדי לשחרר את המכשיר על ידי הזנת קוד PIN, ולאחר מכן פעל על פי ההנחיות שיוצגו.

---

**חשוב!** זכור את קוד ה-PIN או את התבנית שיצרת כדי שתוכל לשחרר את המכשיר.

---

7. בסיום ההגדרות של תכונת שחרור לפי פנים, הקש **OK** (אישור).

- **תבנית:** החלק את האצבע על הנקודות וצור תבנית.

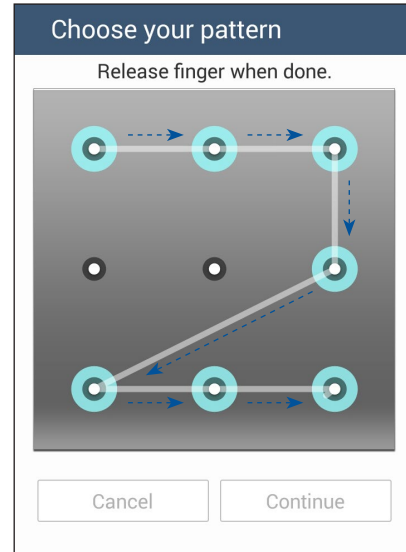

---

**חשוב!** תוכל לייצור תבנית הכולל לא פחות מארבע נקודות. זכור את התבנית שיצרת כדי שתוכל לשחרר את המכשיר.

---

- **PIN**: הזן לפחות ארבע ספרות לקביעת קוד PIN.

Setup your PIN

Touch Continue when done

•••|

Cancel Continue

1	2	3
4	5	6
7	8	9
← x	0	Next

---

**חשוב!** זכור את קוד ה-PIN שיצרת כדי שתוכל לשחרר את המכשיר.

---

- **סיסמה:** הזן לפחות ארבעה סימנים כדי ליצור סיסמה.

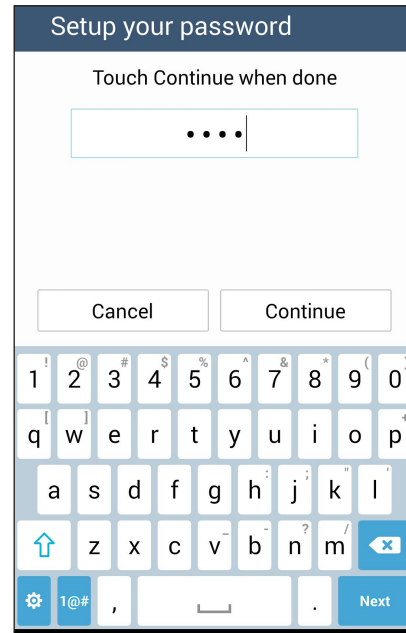

---

**חשוב!** זכור את הסיסמה שיצרת כדי שתוכל לשחרר את המכשיר.

---

## הגדרת תכונות נוספות של אבטחת המסך

- פרט למצב נעילת המסך, תוכל לבצע גם את הפעולות הבאות בחלון Screen security (אבטחת מסך):
- **Quick Access (גישה מהירה):** העבר את המתג Quick Access (גישה מהירה) למצב **ON (פעיל)** כדי להפעיל יישומים במסך הנעילה.
  - **What's Next widget:** העבר את המתג של What's Next Widget למצב **ON (פעיל)** כדי להציג את ה-widget האמור במסך הנעילה.
  - **הפעל יישומונים:** סמן את התיבה שלצד Enable widgets (הפעל יישומונים) כדי **use (להשתמש)** ביישומונים במסך הנעילה.
  - **Instant camera (מצלמה מהירה):** החלק את מתג Instant camera (מצלמה מהירה) למצב **ON (פעיל)** כדי להפעיל את יישום המצלמה גם אם ASUS Phone במצב המתנה, על ידי לחיצה כפולה על לחצן העוצמה.
  - **החלק כדי להפעיל:** החלק את מתג Swipe to launch למצב **ON (מופעל)** כדי להפעיל את יישום המצלמה על ידי החלקה שמאלה מהקצה הימני של מסך הנעילה.
  - **Owner info (פרטי הבעלים):** הקש על אפשרות זו כדי לערוך ולהזין את המידע שתמצא להציג כאשר המסך נעול.

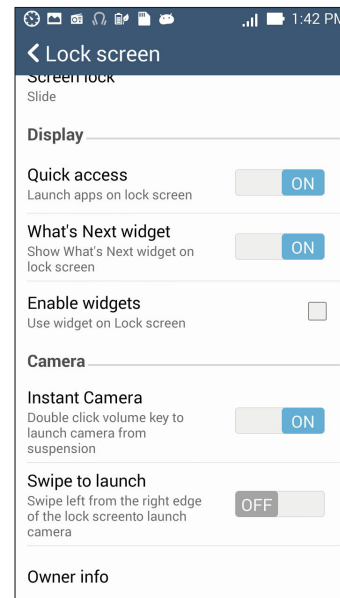

## הגדרת זהות ASUS Phone

בדוק את זהות ASUS Phone שלך כגון מספר סידורי, מספר (IMEI International Mobile Equipment Identity), או מספר דגם.

מידע זה חשוב, משום שבמדיה ותאבד את ASUS Phone תוכל ליצור קשר עם הספק הסלולרי ולמסור את המידע כדי לחסום שימוש לא מורשה ב-ASUS Phone.

להצגת זהות ASUS Phone:

1. הקש **All Apps** (כל היישומים) ולאחר מכן הקש **Settings** (הגדרות).
2. במסך ההגדרות, החלק מטה כדי להציג פריטים נוספים ולאחר מכן הקש **About** (אודות). המסך About (אודות) יציג את הסטטוס, מידע משפטי, מספר דגם, גרסת מערכת הפעלה, וכן פרטי חומרה ותוכנה של ASUS Phone.
3. להצגת המספר הסידורי, מספר SIM ליצירת קשר ומספר IMEI של ASUS Phone, הקש **Status** (סטטוס).

# 12

חבר את ה-Zen שלך



## רשת אלחוטית

טכנולוגיית הרשת האלחוטית של ASUS Phone תחבר אותך אל העולם האלחוטי. עדכן את חשבונות המדיה החברתית שלך, גלוש באינטרנט, או החלף נתונים והודעות באמצעות תקשורת אלחוטית, הכל מ-ASUS Phone.

## אפשרו רשת אלחוטית

לאפשרו רשת אלחוטית:

1. הקש  במסך הבית, ולאחר מכן הקש על היישום **Settings (הגדרות)**.
2. החלק את מתג ה-Wi-Fi ימינה כדי להפעיל את משדר הרשת האלחוטי.

---

**שים לב:** תוכל לאפשר את הרשת אלחוטית גם מהמסך Quick Settings (הגדרות מהירות). ראה סעיף **הגדרות מהירות** לפרטים אודות הצגת המסך Quick Settings (הגדרות מהירות).

---

## התחברות אל רשת אלחוטית

כדי להתחבר אל רשת אלחוטית:

1. במסך ההגדרות, הקש **Wi-Fi** כדי להציג את כל הרשתות האלחוטיות שזוהו.
2. הקש על שם של רשת כדי להתחבר אליה. אם תרצה להתחבר לרשת מאובטחת, ייתכן שתבקש להזין סיסמה או הרשאות אבטחה אחרות.

**הערות:**

- ASUS Phone יבצע חיבור חוזר באופן אוטומטי אל רשתות שחוברו בעבר.
  - כבה את התכונה Wi-Fi כדי להאריך את חיי הסוללה.
-



## נטרול הרשת האלחוטית

לנטרול רשת אלחוטית:

1. הקש  במסך הבית, ולאחר מכן הקש על היישום **Settings (הגדרות)**.
2. החלק את מתג ה-Wi-Fi שמאלה כדי לכבות את משדר הרשת האלחוטית.

---

**שים לב:** תוכל לנטרל את הרשת אלחוטית גם מהמסך Quick Settings (הגדרות מהירות). ראה סעיף **הגדרות מהירות** לפרטים אודות הצגת המסך Quick Settings (הגדרות מהירות).

---

## Bluetooth®

השתמש במשדר ה-Bluetooth של ASUS Phone כדי לשלוח ולקבל קבצים וכדי להעביר שטפי מולטימדיה להתקנים נוספים וסמוכים. בעזרת Bluetooth תוכל לשתף את קובצי המדיה שלך עם ההתקנים החכמים של החברי, לשלוח נתונים להדפסה במדפסת Bluetooth או לנגן קובצי מוסיקה באמצעות רמקול Bluetooth.

## אפשר Bluetooth®

לאפשר Bluetooth:

1. הקש  במסך הבית, ולאחר מכן הקש על היישום **Settings (הגדרות)**.
2. החלק את מתג ה-Bluetooth ימינה כדי להפעיל את משדר ה-Bluetooth.

---

**שים לב:** תוכל לאפשר את משדר ה-Bluetooth גם מהמסך Quick Settings (הגדרות מהירות). ראה סעיף **הגדרות מהירות** לפרטים אודות הצגת המסך Quick Settings (הגדרות מהירות).

---

## צימוד ASUS Phone למכשיר Bluetooth®

לפני שתוכל לעשות שימוש מלא בחיבור Bluetooth, עליך לבצע צימוד עם התקן ה-Bluetooth האחר. ASUS Phone ישמור אוטומטית את פרטי הצימוד של התקן ה-Bluetooth.

לצימוד ASUS Phone למכשיר Bluetooth:

1. במסך ההגדרות, הקש **Bluetooth** כדי להציג את כל ההתקנים הזמינים.

### חשוב!

- אם המכשיר איתו תרצה לבצע צימוד אינו נמצא ברשימה, ודא ש-Bluetooth פועל והגדר אותו כ-Discoverable (ניתן לגילוי).
- עיין במדריך למשתמש המצורף להתקן האחר כדי לקבל פרטים אודות אפשרות Bluetooth ואודות הפיכת ההתקן לגלוי.

2. הקש **SEARCH FOR DEVICES (הפש התקנים)** כדי לסרוק ולאתר התקני Bluetooth נוספים.

3. ברשימת כל המכשירים הזמינים, הקש על מכשיר Bluetooth שאתו ברצונך לבצע את הצימוד. פעל על פי ההנחיות הבאות כדי להשלים את הצימוד.

**שים לב:** כבה את התכונה Bluetooth כדי להאריך את חיי הסוללה.

## ביטול צימוד ASUS Phone עם מכשיר Bluetooth®

לביטול צימוד ASUS Phone עם מכשיר Bluetooth:

1. במסך ההגדרות, הקש Bluetooth כדי להציג את כל ההתקנים המוצמדים.

2. ברשימת ההתקנים המוצמדים, הקש  עבור התקן ה-Bluetooth שברצונך לבטל, ולאחר מכן הקש **Unpair (בטל צימוד)**.

## ™ Miracast

בעזרת טכנולוגיית Miracast תוכל לשדר את תצוגת ASUS Phone אל תצוגה תומכת Miracast. בעזרת תכונה זו תוכל להפוך תצוגה חיצונית לצג כפול או למסך שני של ASUS Phone.

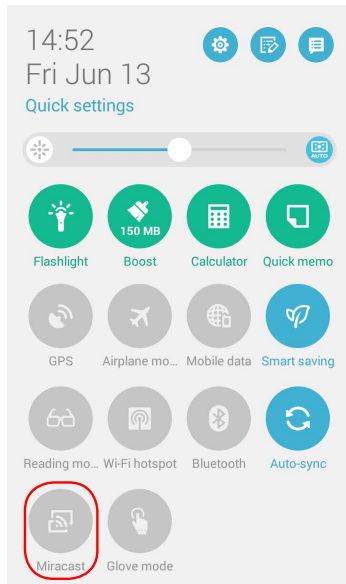

### הפעלת Miracast

ניתן להתחיל להשתמש ב-Miracast ב-ASUS Phone בשתי דרכים:

### מהגדרות המהירות

1. הגדר את תצוגת ה-Miracast בה תרצה להשתמש יחד עם ASUS Phone.
2. הפעל את ההגדרות המהירות ב-ASUS Phone.
3. בחלונות הודעות המערכת, הקש **Miracast**.
4. החלק את האפשרות **(Miracast) Wireless display (תצוגה אלחוטית (Miracast))** למצב **ON (פעיל)**.
5. בדוק מהו ה-SSID המוצג בתצוגת Miracast שברשותך ובחר באותו ה-SSID ב-ASUS Phone כדי להתחיל בצימוד.
6. לאחר שהמכשירים התחברו, תצוגת Miracast תראה את אותו התוכן המוצג ב-ASUS Phone.

### מהגדרות

1. הקש **Settings** (הגדרות).
2. ב-Device (התקן), בחר **(Miracast) Wireless display (תצוגה אלחוטית (Miracast))**.
3. העבר את האפשרות **(Miracast) Wireless display (תצוגה אלחוטית (Miracast))** למצב **ON (פעיל)**.
4. בדוק מהו ה-SSID המוצג בתצוגת Miracast שברשותך ובחר באותו ה-SSID ב-ASUS Phone כדי להתחיל בצימוד.
5. לאחר שהמכשירים התחברו, תצוגת Miracast תראה את אותו התוכן המוצג ב-ASUS Phone.

## שתף קישור

שתף וקבל קבצים, יישומים או תוכן מדיה עם התקני Android ניידים תוך שימוש ביישום Share Link (עבור התקנים ניידים של ASUS) או Shareit (עבור התקנים ניידים מסוג אחר) באמצעות חיבור רשת אלחוטית. בעזרת יישום זה תוכל לשלוח או לקבל קבצים גדולים מ-100MB וכן לשתף או לקבל מספר קבצים בו זמנית. היישום Share Link שולח ומקבל קבצים במהירות גבוהה יותר מזו שבחיבור Bluetooth.

## שיתוף קבצים

לשיתוף קבצים:

1. במסך הבית, הקש  ולאחר מכן הקש **Share Link (שתף קישור)**.
2. הקש **Send file (שלח קובץ)** ולאחר מכן בחר מבין האפשרויות שתוצגנה.

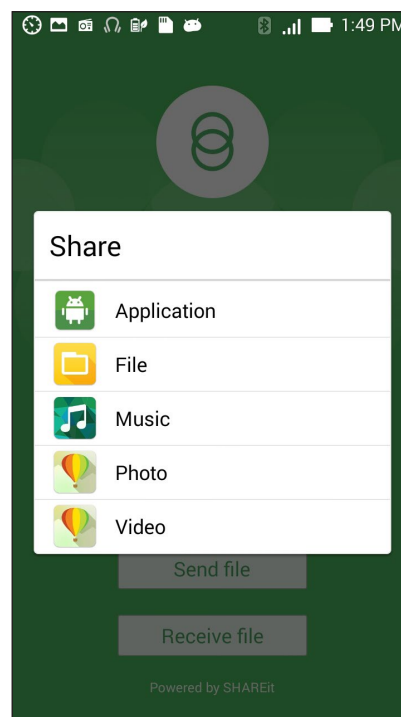

3. הקש על הקבצים שברצונך לשלוח ולאחר מכן הקש **Done** (סיום).
4. לאחר ש-ASUS Phone יזהה את ההתקנים האחרים, הקש על ההתקן עמו תרצה לשתף את הקבצים.



### קבלת קבצים

לקבלת קבצים:

1. במסך הבית, הקש **קבל קובץ** ולאחר מכן הקש **Share Link** (שתף קישור).
2. הקש **Receive file** (קבל קובץ) לקבלת הקבצים מהשולח.

## הענן

גבה את הנתונים שלך, סנכרן קבצים בין התקנים שונים, ושתף קבצים באופן מאובטח ופרטי באמצעות חשבון ענן כגון ASUS WebStorage, Drive, OneDrive, ו-Dropbox.

## ASUS WebStorage

הירשם או התחבר אל ASUS WebStorage וקבל חשבון ענן חינמי לאחסון קבצים בנפח של עד 5GB. העלה תמונות חדשות באופן אוטומטי לשיתוף מידי, סנכרן קבצים בין התקנים שונים, או שתף קבצים באמצעות חשבון ASUS WebStorage.

---

**שים לב:** להתחלת השימוש בתכונת ההעלאה האוטומטית, אפשר את התכונה **Instant Upload (העלאה אוטומטית)** מ-**Settings (הגדרות)** < **Instant Upload (העלאה אוטומטית)** ב-ASUS WebStorage.

---

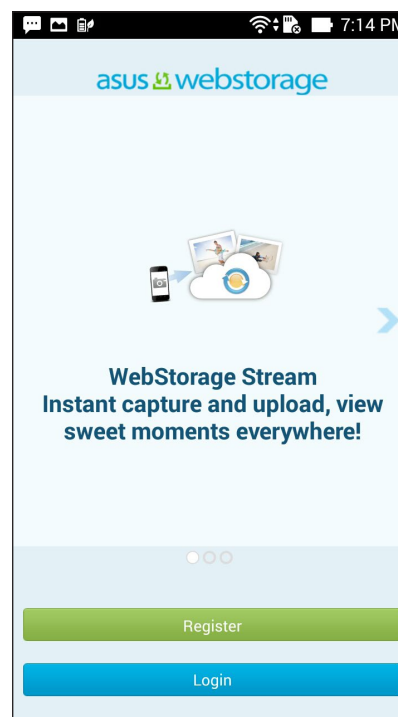

# 13

*יישומים חיוניים*



## יישומי מעבר

במידה והפעלת מספר יישומים ב-Zen, תוכל לעבור בקלות בין היישומים שהפעלת לאחרונה.

הקש  כדי להציג את היישומים שהפעלת לאחרונה.

- הקש על יישום כדי להציג אותו.
- להסרת יישום, כל שעליך לעשות הוא להקפיץ אותו שמאלה או ימינה.

## יישומי נעילה

אבטח את היישומים שלך והגן עליהם מפני שימוש לא מורשה באמצעות סיסמה בת 4 עד 12 ספרות. לנעילת היישומים:

1. ב-**All Apps (כל היישומים)**, הקש  < **Lock (נעל)**.
2. הזן סיסמה באורך של 4 עד 12 ספרות ולאחר מכן הקש **OK (אישור)**.

לשינוי הסיסמה של היישומים הנעולים שלך:

1. ב-**All Apps (כל היישומים)**, הקש  < **Lock app settings (הגדרות יישום נעול)**. הזן את הסיסמה כשתבקש לעשות כן.
2. הקש **Change password (שנה סיסמה)**, והזן את הסיסמה הישנה והחדשה שלך.



## הורדת יישומים

הורד כמות עצומה של יישומים ושל משחקים מ-Play Store, היישר אל ה-ASUS Phone שלך. חלק מהיישומים והמשחקים ניתנים בחינם, וייתכן שיהיה עליך לרכוש יישומים ומשחקים נוספים באמצעות כרטיס אשראי או באמצעי תשלום אחר.

להורדת יישומים:

1. הקש **Play Store** במסך הבית.
2. פעל על-פי ההוראות המוצגות כדי להיכנס אל חשבון Gmail שלך. אם אין ברשותך חשבון Gmail קיים, עליך ליצור חשבון.
3. לאחר שנכנסת בהצלחה, תוכל להתחיל להוריד יישומים מ-Play Store.



14

ה-Zen שלך מציע עוד

## חיסכון בצריכת חשמל

מקסם או הארך את זמן הסוללה של ASUS Phone כאשר המכשיר במצב המתנה או כאר הוא מחובר לרשת. התאם בחוכמה את הגדרות צריכת החשמל עבור פעילויות שכיחות שאתה מבצע כגון קריאת דואר אלקטרוני או צפייה בקטעי וידאו.

## הגדרת חיסכון בצריכת חשמל

מקסם, מטב או התאם אישית את צריכת החשמל של ASUS Phone בעזרת אפשרויות חכמות לחיסכון בחשמל.

להגדרת Power Saver (חיסכון בצריכת חשמל):

1. ב-**All Apps (כל היישומים)**, הקש **Power Saver (חיסכון בצריכת חשמל)**.
2. החלק את האפשרות **Smart saving (חיסכון חכם)** למצב **ON (פעיל)**.

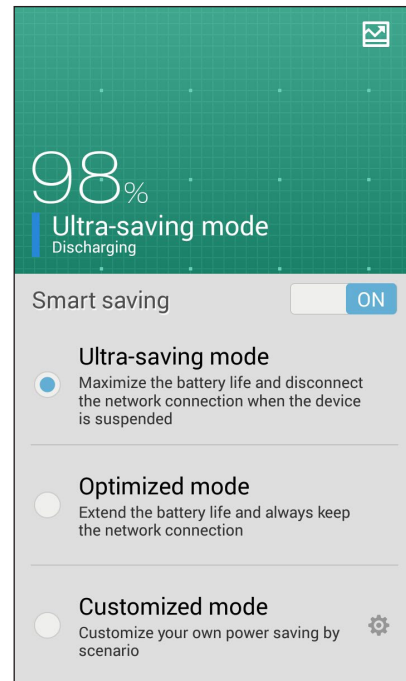

3. בחר באחד מהמצבים הבאים:

- **מצב Ultra-saving (אולטרה חיסכון):** מנתק את החיבור לרשת כאשר ASUS Phone במצב המתנה, כדי להאריך את חיי הסוללה למקסימום.
- **מצב Optimized (אופטימלי):** מאריך את חיי הסוללה כאשר ASUS Phone מחובר לרשת.
- **מצב Customized (מותאם):** מאפשר לקבוע הגדרות אישיות לחיסכון בחשמל עבור פעילויות שכיחות, וכן

## Customizing Power Saver (התאמת חיסכון בצריכת חשמל)

קבע את רמת הבהירות עבור פעילויות שכיחות שאתה מבצע כגון קריאת דואר אלקטרוני או ספרים, צפייה בקטעי וידאו, גלישה באתרים והאזנה למוסיקה. תוכל לאפשר את תכונת החיסכון בחשמל עבור יישומים ספציפיים או לאפשר את הניתוק האוטומטי של הרשת כאשר ASUS Phone במצב שינה.

להתאמת תכונות החיסכון בחשמל:

1. ב-Power Saver (חיסכון בחשמל), סמן את האפשרות **Customized mode (מצב מותאם)**, ולאחר



2. סמן פעילות, ולאחר מכן קבע את רמת הבהירות באחוזים.

3. אם תרצה לאפשר ניתוק אוטומטי של הרשת, סמן **IM and other apps using push notification (יישומי מסרים מדיים ויישומים נוספים משתמשים בהודעות בדחיפה)**. ASUS Phone יתנתק מהרשת באופן אוטומטי כאשר הוא יהיה במצב סרק, ויתחבר בחזרה כאשר תפעיל את המכשיר.

## מצב Glove (כפפות)

תוכל להמשיך ולהשתמש במסך המגע של ASUS Phone גם עם כפפות.

לאפשר מצב Glove (כפפות):

1. במסך הבית, הקש  < Settings (הגדרות) < ASUS customized settings (הגדרות מותאמות של ASUS).
2. סמן את האפשרות **Glove mode (מצב כפפות)**.

## ASUS Splendid

ASUS Splendid מאפשר לכוון בקלות את הגדרות הצג.

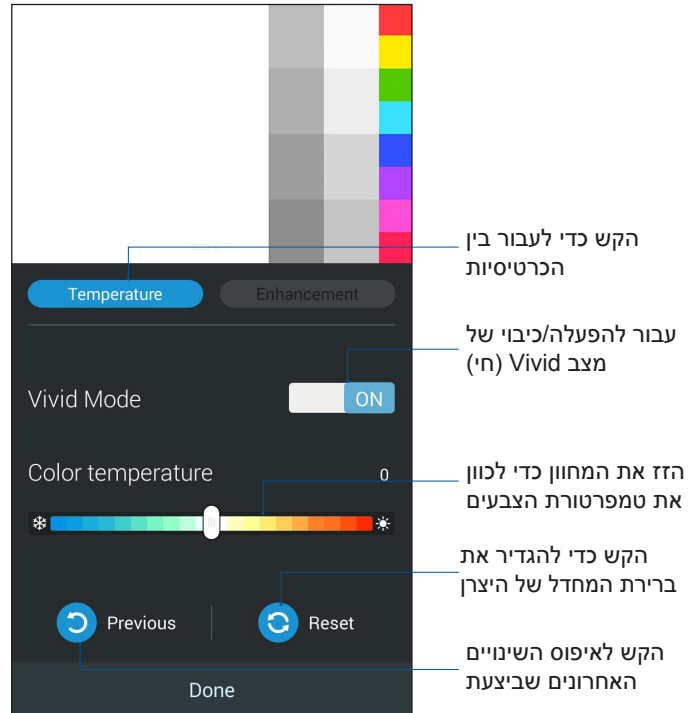

שימוש ב-ASUS Splendid:

1. הקש **ASUS Splendid**
2. כוון את טמפרטורת הצבעים של המסך ואת הניגודיות מהכרטיסיות **Temperature** (טמפרטורה) ו-**Enhancement** (שיפורים).
3. הקש על **Done** (סיום) להחלת השינויים.





**נספח**

A horizontal strip of a photograph showing a landscape with trees and a bright sky. The word 'נספח' is overlaid on the left side of the strip.

## תאימות לחשיפה לתדר רדיו של הנציבות האירופית

מכשיר זה עומד בכל הדרישות של האיחוד האירופי EC/1999/519 בדבר מגבלת חשיפה של הציבור הרחב לשדות אלקטרומגנטים לשם הגנה על הבריאות

עבור הפעלה על הגוף, מכשיר זה נבדק בשימוש בקרבת הגוף ותואם לכל ההנחיות של ICNIRP לחשיפה וכן לתקן האירופי EN 62209-2, לשימוש עם האביזרים הייעודיים. SAR נמדד כאשר המכשיר נמצא במרחק 1.5 ס"מ מהגוף בעת שידור בעוצמת ההספק המרבית המורשה בכל תחומי התדרים של המכשיר הזה. שימוש באביזרים אחרים המכילים מתכות עלול שלא להבטיח תאימות להנחיות החשיפה של ICNIRP.

## אזהרת סימון CE

CE 2200

## סימון CE עבור התקנים עם LAN אלחוטי/Bluetooth

ציוד זה תואם לדרישות הנחיה EC/1999/5 של הוועדה ושל הפרלמנט האירופאי מה-9 במרץ, 1999, בנוגע לפיקוח על ציוד רדיו וטלקומוניקציה ולהכרה הדדית בתאימות.

ערכי CE SAR הגבוהים ביותר של המכשיר הם:

- 0.586 ואט/ק"ג (גוף/3 LTE)
- 0.683 ואט/ק"ג (ראש/2.4GHz WLAN)

## יחס ספיגה ספציפי (SAR)

SAR - 10 ג' (ואט/ק"ג)	מיקום	רשת
0.418	ראש	GSM900
0.559	גוף (מרווח של 1.5 ס"מ)	
0.046	ראש	GSM1800
0.521	גוף (מרווח של 1.5 ס"מ)	
0.428	ראש	WCDMA I
0.228	גוף (מרווח של 1.5 ס"מ)	
0.324	ראש	WCDMA VIII
0.235	גוף (מרווח של 1.5 ס"מ)	
0.086	ראש	LTE 3
0.586	גוף (מרווח של 1.5 ס"מ)	
0.654	ראש	LTE 7
0.388	גוף (מרווח של 1.5 ס"מ)	
0.343	ראש	LTE 8
0.308	גוף (מרווח של 1.5 ס"מ)	
0.381	ראש	LTE 20
0.265	גוף (מרווח של 1.5 ס"מ)	
0.683	ראש	2.4G WLAN
0.126	גוף (מרווח של 1.5 ס"מ)	

## מניעת איבוד שמיעה

למניעת נזק אפשרי לשמיעה, אל תאזין בעוצמה גבוהה למשך זמן ארוך.



**À pleine puissance, l'écoute prolongée du baladeur peut endommager l'oreille de l'utilisateur.**

בצרפת, האוזניות של התקן זה תואמות לדרישות רמת לחץ הצליל כפי שנקבעו בתקן הישים-EN50332-1:2000 ו/או EN50332-2:2003 כנדרש ב-French Article L.5232-1.

## מידע בנושא בטיחות

### טיפול ב-ASUS Phone

- אל תשאיר את ה-ASUS Phone חשוף לאור שמש חזק או מוגזם לפרק זמן ממושך. הדבר עלול להזיק לו.
- אל תיגע במכשיר ASUS Phone בידיים רטובות ואל תחשוף אותו ללחות או לנוזלים. שינויים מתמשכים מסביבות קרות לחמות עלולים להוביל ליצירת התעבות ב-ASUS Phone והתוצאה תהיה קורוזיה ונזק אפשרי.
- בעת נסיעה, אל תארוז את המכשיר במזוודה. דחיסת המכשיר למזוודה עלולה לסדוק את מסך ה-LCD. זכור לכבות את החיבור האלחוטי במהלך טיסה.
- השתמש ב-ASUS Phone בסביבה שהטמפרטורות בה הן בין  $-10^{\circ}\text{C}$  ( $14^{\circ}\text{F}$ ) ו- $35^{\circ}\text{C}$  ( $95^{\circ}\text{F}$ ).

---

**חשוב!** כדי לספק בידוד חשמלי ולשמור על הבטיחות בחשמל, גוף ה-ASUS Phone מצופה בציפוי מבודד למעט בצדדים, במקומות שבהם נמצאות יציאות ה-I/O.

---

**אזהרה!** נזק למכשיר עלול לפגוע בביצועיו ולגרור תקלה.

---

## הסוללה

ASUS Phone מצויד בסוללת Li-on לא נשלפת ובעלת ביצועים חזקים. להארכת חיי הסוללה, פעל על פי הנחיות התחזוקה.

- אין לשלוף את סוללת ה-Li-on, הדבר יגרום לפקיעת האחריות.
- אל תטען בטמפרטורות גבוהות או נמוכות מאוד. ביצועי הסוללה מיטביים בטמפרטורות של  $+5^{\circ}\text{C}$  עד  $+35^{\circ}\text{C}$ .
- אין לשלוף ולהחליף את הסוללה בסוללה שלא אושרה לשימוש.
- אל תסיר את הסוללה ואל תכניס אותה למים או לנוזל אחר.
- אל תנסה לעולם לפתוח את הסוללה מכיוון שהיא מכילה חומרים שעלולים להזיק בעת בליעה או בעת מגע עם עור חשוף.
- אל תסיר את הסוללה ואל תקצר אותה, מכיוון שהיא עלולה להתחמם יתר על המידה ולגרום לשרפה. הרחק אותה מתכשיטים ומחפצים מתכתיים אחרים.
- אל תסיר את הסוללה ואל תשליך אותה לאש. היא עלולה להתפוצץ ולשחרר חומרים רעילים לסביבה.
- אל תסיר את הסוללה ואל תשליך אותה לאשפה הביתית הרגילה. קח אותה לנקודת איסוף לחומרים מסוכנים.
- אל תיגע בקוטבי הסוללה.

---

### זהירות:

- אם הסוללה מוחלפת בסוג שגוי, קיימת סכנת התפוצצות.
  - השלך סוללות משומשות בהתאם להוראות.
-

- הקפד לטעון את הסוללה במלואה לפני שאתה משתמש ב-ASUS Phone לפרקי זמן ממושכים. זכור שמתאם החשמל טוען את הסוללה כל עוד הוא מחובר למקור חשמל. שים לב לכך שנדרש פרק זמן ארוך יותר לטעינת הסוללה אם ה-ASUS Phone בשימוש.

---

**חשוב!** אל תשאיר את ASUS Phone מחובר לחשמל לאחר שהסוללה נטענה במלואה. ASUS Phone אינו מיועד להישאר מחובר לחשמל לפרק זמן ארוך.

---

## המטען

- השתמש רק במטען המצורף ל-ASUS Phone.
- אל תמשוך לעולם את כבל המטען כדי לנתקו מהשקע. משוך את המטען עצמו.

## ניקוי ואחסון

- טפל תמיד ב-ASUS Phone בזהירות ושמור עליו מלכלוך, אבק ולחות. למניעת שריטות, אל תניח לעולם את ה-ASUS Phone כשפניו למטה.
- אם יש צורך בניקוי, כבה את ה-ASUS Phone ונגב אותו בזהירות באמצעות מטלית רכה ולחה מעט (לא רטובה). השתמש במקלון אוזניים לניקוי עדשת המצלמה. הנח ל-ASUS Phone להתייבש לחלוטין לפני הפעלתו. אל תשתמש לעולם ממיסים לניקוי.
- אם אינך עומד להשתמש ב-ASUS Phone לפרק זמן ממושך, טען את הסוללה באופן מלא ואחסן אותו במקום יבש והרחק מאור שמש ישיר. על ה-ASUS Phone להיות כבוי בעת האחסון. טען אותו מדי 6 עד 12 חודשים.
- אל תחשוף לעולם את ה-ASUS Phone לחום או לאור שמש חזק.
- אל תחשוף לעולם את ה-ASUS Phone ללחות או לנוזלים.
- אל תדביק מדבקות שעלולות לחסום את לוח המקשים או להשפיע על הרכיבים האחרים, כגון המיקרופון, האוזניות או עדשת המצלמה.

---

**אזהרה!** אי מילוי הוראות אלו עלול להביא לפגיעה קשה ולנזק לרכוש.

---

## נהיגה בטוחה

אל תשתמש לעולם בטלפון בעת נהיגה. החזקת טלפון, גם בין האוזן לצוואר, במהלך ההגדרה, שיחה, התקשרות או קבלת שיחה, שליחת הודעת טקסט או נתונים אחרים הקשורים לתקשורת סלולרית, היא עבירה על החוק. מותר להשתמש בערכות רכב מותקנות באופן מלא, כמו גם בדיבוריות למיניהן.

לשם הבטיחות, אנו ממליצים להשתמש בעריסה בעת שימוש בדיבורית.

בנהיגה, אנו ממליצים להשתמש בדואר קולי ככל שניתן ולהאזין להודעות לאחר סיום הנהיגה. אם עליך לקבל שיחה בדיבורית בעת הנהיגה, הקפד שהשיחה תהיה קצרה.

אל תניח עצמים, כולל ציוד סלולרי מותקן או נייד, מעל לכריות האוויר או באזור הפריסה של כריות האוויר. כריות אוויר מתנפחות בעוצמה רבה. אם כרית אוויר מתנפחת, הדבר עלול לגרום פציעה קשה.

## מכשירים אלקטרוניים

רוב הציוד האלקטרוני המודרני מוגן מאנרגיית ת"ר.

עם זאת, ציוד אלקטרוני מסוים אינו מוגן מאותות ת"ר הנפלטים ממכשירך.

## קוצבי לב

איגוד היצרנים בתחום הבריאות ממליץ להקפיד על מרחק של לפחות שישה (6) אינצ'ים בין הטלפון לקוצב הלב כדי למנוע הפרעות אפשריות לקוצב הלב. המלצות אלו תואמות למחקרים עצמאיים ולהמלצות של Wireless Technology Research.

## אם יש לך קוצב לב:

- החזק תמיד את ה-ASUS Phone במרחק של יותר משישה אינצ'ים (15 ס"מ) מהקוצב בעת הפעלתו.
- אל תישא את ה-ASUS Phone בכיס החזה.
- השתמש באוזן הנגדית לקוצב הלב כדי למזער את ההפרעות האפשריות.
- אם יש לך סיבה לחשוד שקיימת הפרעה, כבה מיד את ה-ASUS Phone.



## עזרי שמיעה

חלק מהטלפונים הדיגיטליים עלולים להפריע לעזרי שמיעה מסוימים. אם מתרחשת הפרעה, התקשר לשירות הלקוחות של ASUS כדי לדון בחלופות.

## מכשירים רפואיים אחרים

אם אתה משתמש במכשיר רפואי אישי אחר, היוועץ ביצרן המכשיר כדי לקבוע אם הוא מוגן כראוי מאנרגיית ת"ר חיצונית. הרופא שלך אמור להיות מסוגל לעזור לך להשיג את המידע הזה.

כבה את ה-ASUS Phone במתקנים רפואיים, היכן שקיימים שלטים המציינים שעליך לעשות כן.

בתי חולים או מתקנים רפואיים אחרים עשויים להשתמש בצידוד שעלול להיות מושפע מאנרגיית ת"ר חיצונית.

## כלי רכב

אותות ת"ר עלולים להשפיע על מערכות אלקטרוניות שהותקנו שלא כהלכה או שאינן מוגנות כהלכה בכלי רכב. בדוק עם היצרן או נציגיו בנוגע לכלי הרכב שלך. עליך להיוועץ גם ביצרן הצידוד שהותקן בכלי הרכב שלך.

## מתקנים בעלי שילוט

כבה את ה-ASUS Phone היכן שמופיעים שלטים המחייבים זאת.

## מדיה מגנטית

שדות מגנטיים שנוצרים על ידי מכשירים סולריים עלולים לפגוע בנתונים על מדיה המגנטית, כגון כרטיסי אשראי, תקליטורים או קלטות. אל תניח את ה-ASUS Phone ליד מדיה כזו.

אל תחשוף לעולם את ה-ASUS Phone לשדות מגנטיים חדשים שעלולים לגרום תקלות זמניות.

## הנחיות אחרות בנוגע לבטיחות

### מטוסים

התקנות אוסרות על שימוש במכשיר הסלולרי במטוסים. כבה את ה-ASUS Phone לפני עלייה למטוס או כבה את החיבור האלחוטי.

### אזורי פיצוץ

כדי להימנע מהפרעה לפעולות פיצוץ, כבה את ה-ASUS Phone באזורים שבהם מתרחשים פיצוצים מבוקרים או באזורים שבהם קיים השילוט: "כבה מכשירי קשר דו-כיווניים." הישמע לכל השלטים וההוראות.

### סביבות בעלות סכנת פיצוץ

כבה את ה-ASUS Phone בסביבה שבה קיימת סכנת פיצוץ והישמע לכל השלטים וההוראות.

גצים מאזורים כאלה עלולים לגרום לפיצוץ או לשרפה ולפגיעה קשה ואף מוות.

לרוב, אבל לא תמיד, אזורים שבהם קיימת סכנת פיצוץ מסומנים ככאלה. אזורים אלו כוללים אזורי תדלוק כגון תחנות דלק, מתחת לסיפונים בספינות, אזורי העברה או אחסון של דלק או כימיקלים, כלי רכב המונעים בגז טבעי נזלי (כגון פרופאן או בוטאן), אזורים שבהם האוויר מכיל כימיקלים או עצמים, כגון אבקת דגנים, אבק או מתכת או כל אזור אחר שבו בדרך כלל תתבקש לכבות את מנוע כלי הרכב.

### היחנקות

הרחק את ה-ASUS Phone מילדים, מכיוון שכרטיס ה-SIM וחלקים קטנים אחרים מהווים סכנת היחנקות.

### זהירות

ה-ASUS Phone הוא מכשיר איכותי. לפני הפעלתו, קרא את כל ההוראות וסימוני האזהרה שעל (1) מתאם החשמל.

- אל תשתמש ב-ASUS Phone בסביבות שהטמפרטורה בהן חמה באופן קיצוני או לחות קיצונית. הביצועים המיטביים של ה-ASUS Phone הם בסביבה שהטמפרטורות בה הן בין  $10^{\circ}\text{C}$  ( $14^{\circ}\text{F}$ ) ו- $35^{\circ}\text{C}$  ( $95^{\circ}\text{F}$ ).
- אל תשתמש לרעה ב-ASUS Phone. אל תכה ואל תטלטל את המכשיר ואל תפגע בו. כשלא נעשה שימוש במכשיר, הנח אותו במקום בטוח כדי למנוע נזק למכשיר.

- אל תחשוף את ה-ASUS Phone לגשם או ללחות.
- אל תשתמש באביזרים שלא אושרו.
- אל תפרק את ה-ASUS Phone או את האביזרים שלו. אם נדרש טיפול או תיקון, החזר את המכשיר למרכז שירות מורשה. אם המכשיר מפורק, קיימת סכנה להתחשמלות או לשרפה.
- אל תקצר את קוטבי הסוללה באמצעות פריטים מתכתיים.

### גישת מפעיל באמצעות כלי

אם יש צורך להשתמש בכלי לגישה לאזור גישה של המפעיל, כל התאים באזור המסוכן לא יהיו נגישים למפעיל באמצעות אותו כלי, או שהתאים האלה יסומנו כדי למנוע גישה של המפעיל.

### שירותי החזרה/ מחזור של ASUS

אנו מאמינים באספקת פתרונות למשתמשים אשר יאפשרו להם למחזר בצורה אחראית את המוצרים, את הסוללות ורכיבים אחרים מתוצרתנו, וכן את חומרי האריזה. לפרטים אודות מחזור באזורים שונים, בקר בכתובת <http://csr.asus.com/english/Takeback.htm>.

### השלכה נאותה

החלפת סוללות בסוללות מסוג לא נכון עלולה לגרו



אין להשליך את הסוללה לפח האשפה הרגיל. סמל סל האשפה המבוטל מציין כי אין להשליך את הסוללה אל פח האשפה הרגיל.



אין להשליך את ה-ASUS Phone לפח האשפה הרגיל. המוצר תוכנן כך שניתן יהיה לעשות שימוש חוזר בחלקים ולמחזר אותו. סמל זה של פח אשפה המבוטל באמצעות איקס מציין כי אין להשליך את המוצר (חשמל, ציוד אלקטרוניקה, ותאי סוללות המכילים כספית) לפח אשפה רגיל. בדוק מהן התקנות המקומיות בנוגע להשלכת מוצרים חשמליים.



אין להשליך את ה-ASUS Phone לאש. אין לקצר את המגעים. אין לפרק את ה-ASUS Phone.



## ASUS Israel

כתובת : ת.ד. 3207, פ"ת

### הצהרה

אנו מצהירים שקודי ה-IMEI של המוצר **ASUS Phone**, יחודיים לכל מכשיר ומוקצים רק לדגם זה. ה-IMEI של כל מכשיר מוגדר במפעל, לא ניתן לשנותו והוא תואם לדרישות הרלוונטיות של תקינות ה-IMEI לפי תקני ה-GSM.

בכל מקרה של שאלה או בירור בנושא זה ניתן ליצור קשר עם מוקד שירות הלקוחות.

בכבוד רב,

## ASUS Israel

מס' טלפון לשירות לקוחות, תמיכה ופירוט מיקום נקודות השירות למוצרי ASUS: 03-5193544  
מוקד שירות הלקוחות של ASUS יהיה פתוח בימים א' -ה' בכל שבוע בין השעות 8:00 ל 17:00  
(למעט ערבי חג וחג)

לפתיחת קריאת שירות ניתן להיכנס לקישור הבא: <https://il.asus.com/rma>

## מידע אודות זכויות יוצרים

אין לשכפל, לשדר, לתעתק, לאחסן במערכת אחזור, או לתרגם לכל שפה בכל צורה או בכל אמצעי כל חלק במדריך זה, כולל המוצרים והתוכנה המתוארים בו, מבלי לקבל רשות מ-ASUS ("ASUSTeK COMPUTER INC").

ASUS מספקת מדריך זה "כפי שהוא" ללא אחריות מסוג כלשהו, בין אם מפורשת או מרומזת, כולל אך ללא הגבלה לאחריות המרומזת או לתנאי סחירות או התאמה למטרה מסוימת. באף מקרה ASUS, מנהליה, נציגיה, עובדיה או סוכניה לא יישאו בחבות לכל נזק עקיף, מיוחד, אקראי או נסיבתי (כולל נזק בגין הפסד רווחים, הפסד עסקי, איבוד יכולת השימוש בנתונים, הפרעה לפעילות עסקית, וכדומה), גם אם נמסרה ל-ASUS הודעה על האפשרות לנזקים מעין אלה הנובעים מפגם או משגיאה כלשהם במדריך זה או במוצר.

ייתכן שמוצרים ושמות ארגונים המופיעים במדריך זה יהיו סימני מסחר רשומים או זכויות יוצרים של החברות המתאימות, והם נמצאים בשימוש אך ורק לצורך זיהוי או הסבר ולטובת הבעלים, ללא כוונה להפר זכויות כלשהן.

המפרטים והמידע שבמדריך זה ניתנים כהפניה בלבד, הם עשויים להשתנות בכל עת ללא מתן הודעה, ואין לראות בהם מחויבות מצד ASUS. ASUS לא תישא בכל אחריות או חבות לכל שגיאה או חוסר דיוק שעשויים להיות במדריך זה, כולל במוצרים ובתוכנה המתוארים בו.

Copyright © 2014 ASUSTek COMPUTER INC. כל הזכויות שמורות.

## הגבלת חבות

תיתכנה נסיבות בהן השתמטות מצד ASUS או חבות אחרת תעניק לך את הזכות לתבוע את ASUS בגין פיצויי נזקים. במקרה כזה, ללא תלות בבסיס זכאותך לתביעת פיצויים מ-ASUS, ASUS תשא בחבות שלא תעלה על הנזקים בגין פגיעה (כולל מוות) ונזק לרכוש פיזי ולרכוש אישי מוחשי; או לכל נזק ממשי וישיר הנובע מהשמטה או מאי עמידה במחויבות חוקית בכפוף להצהרת אחריות זו, עד לגובה המחיר הקבוע בהסכם של כל מוצר.

ASUS תהיה אחראית כלפיך בלבד או לפצות אותך בלבד בגין הפסד, נזק או תביעה המבוססת בחוזה, בעוולה או בהפרה בכפוף להצהרת אחריות זו.

הגבלה זו חלה על ספקים ועל המשווק של ASUS. זוהי האחריות המרבית של ASUS, של ספקיה ושל מפיצה.

באף מקרה, ASUS לא תשא בחבות לכל אחד מהדברים הבאים: (1) תביעת צד שלישי נגדך בגין נזקים; (2) הפסד, או נזק לרשומות או לנתונים שנמצאים ברשותך; או (3) נזק מיוחד, משני או עקיף או כל נזק עקיף כלכלי (כולל הפסד רווחים או הסכנות), גם אם ASUS, ספקיה או המפיץ קיבלו הודעה בנוגע לאפשרות זו.

## שירות ותמיכה

בקר באתר הרב לשוני שלנו בכתובת: <http://support.asus.com>



[www.asus.com](http://www.asus.com)