

Zenfone **4** Selfie Pro

ZD552KL
Uživatelská příručka

ASUS[®]
IN SEARCH OF INCREDIBLE

Údržba a bezpečnost

Zásady



Bezpečnost silničního provozu je vždy na prvním místě. Důrazně doporučujeme nepoužívat tento přístroj během řízení nebo ovládání jakéhokoli typu vozidla.



Tento přístroj lze používat pouze v prostředí s okolní teplotou mezi 0 °C (32°F) a 35 °C (95°F).



Přístroj vypínejte na místech, na kterých je zakázáno používat mobilní zařízení. Vždy dodržujte pravidla a předpisy na místech, na kterých je zakázáno používat mobilní zařízení, například v letadle, v kině, v nemocnicích nebo v blízkosti zdravotnických přístrojů, v blízkosti plynu nebo paliva, na staveništích, na místech odstřelů a na dalších místech.



S tímto přístrojem používejte pouze síťové adaptéry a kabely schválené společností ASUS. Vyhledejte typový štítek na spodní straně přístroje a ověřte, zda váš napájecí adaptér odpovídá uvedeným údajům.



S tímto přístrojem nepoužívejte poškozené napájecí kabely, příslušenství ani jiné periferie.



Tento přístroj uchovávejte v suchu. Tento přístroj nepoužívejte v blízkosti tekutin a nevystavujte jej dešti ani vlhkosti.



Tento přístroj může být vystaven rentgenovým přístrojům (používají se například na letištních dopravníkových pásech pro zajištění bezpečnosti), ale nevystavujte jej magnetickým nebo ručním detektorům.



Displej tohoto přístroje je vyroben ze skla. Dojde-li k prasknutí skla, přestaňte přístroj používat a nedotýkejte se prasklých částí skla. Ihned nechte přístroj opravit kvalifikovaným servisním pracovníkem ASUS.



Abyste předešli poškození sluchu, vyvarujte se dlouhodobému poslechu hlasitého zvuku.



Před čištěním přístroje odpojte síťové napájení. Displej přístroje čistěte pouze čistou houbou z buničiny nebo jelenicí.



Opravy tohoto přístroje smí provádět pouze kvalifikovaný servisní pracovník ASUS.

Správná likvidace



V případě použití nesprávného typu baterií hrozí nebezpečí exploze. Likvidujte použité baterie podle instrukcí.



NEVHAZUJTE baterii do komunálního odpadu. Symbol přeškrtnuté popelnice s kolečky ukazuje, že tato baterie nesmí být likvidována společně s komunálním odpadem.



NEVHAZUJTE ASUS Phone do komunálního odpadu. Tento výrobek byl navržen tak, aby umožňoval opakované používání součástí a recyklaci. Tento symbol přeškrtnuté popelnice na kolečkách znamená, že výrobek (elektrická, elektronická zařízení a knoflíkové baterie s obsahem rtuti) by se neměl vyhazovat do komunálního odpadu. Ověřte si lokální předpisy pro likvidaci elektronických výrobků.



NEVHAZUJTE ASUS Phone do ohně. NEZKRATUJTE kontakty. NEROZEBÍREJTE ASUS Phone.

Fórum příznivců ZenTalk

(http://www.asus.com/zentalk/global_forward.php)



1	Základní operace	
	Vítejte!.....	7
	Připravte si ASUS Phone!	8
	První použití	16
	Používání dotykového displeje	18
2	Doma je doma	
	Funkce hlavní obrazovky Zen	21
	Hlavní obrazovka.....	21
	Rychlá nastavení	23
	Přidávání nebo odebrání tlačítek	24
	Přizpůsobení vaší hlavní obrazovky	25
	Widgets (Pomůcky)	25
	Tapety	27
	Rozšířená Hlavní obrazovka.....	28
	Režim usnadnění	28
	Nastavení data a času	31
	Nastavení vyzváněcího tónu a zvukových upozornění.....	31
	Zamykácí obrazovka	32
	Přizpůsobení zamykácí obrazovky	32
	Přizpůsobení tlačítek rychlého přístupu.....	33
	Identifikační snímač otisků prstů	34
	První spuštění telefonu ASUS	34
	Nastavení identifikace otisků prstů v části Settings (Nastavení)	35
3	Jaký pro práci, takový pro zábavu	
	Chrome	37
	Spouštění prohlížeče Chrome	37
	Přidání nové karty	38
	Označování stránek záložkami	38
	Sdílení stránky	38
	Odstraňování dat o prohlížení.....	39
	Gmail.....	40
	Kalendář Google	41
	Vytváření událostí	41
	Úprava nebo odstraňování událostí.....	41
	Vytváření připomínek	42
	Úprava nebo odstraňování připomenutí.....	42
	Správce souborů	43
	Přístup k vnitřní paměti.....	43
	Přístup k externímu paměťovému zařízení.....	43
	Přístupování ke cloudovému úložišti	43
	Časté dotazy k ZenUI	44
4	Udržování kontaktu	

Stylové volání.....	45
Používání dvou karet SIM	45
Volání	47
Přijímání volání.....	51
Další možnosti volání.....	53
Řízení více volání	54
Nahrávání volání	54
Správa kontaktů	55
Nastavení kontaktů.....	55
Nastavení vašeho profilu	55
Přidávání kontaktů.....	56
Nastavení VIP.....	57
Označování oblíbených kontaktů	58
Importování kontaktů.....	58
Exportování kontaktů	59
Komunikování s kontakty prostřednictvím sociálních sítí	60
Google Messenger	61
5 Legrace a zábava	
 Používání sluchátek s mikrofonom	62
Připojení konektoru zvuku.....	62
 Hudba Google Play	63
 FM Radio (FM rádio).....	64
6 Vaše cenné vzpomínky	
 Dokumentování důležitých okamžiků	66
Spuštění aplikace Fotoaparát.....	66
První použití kamery	67
Pokročilé funkce kamery	71
 Používání aplikace Galerie.....	74
Zobrazení souborů z vaší sociální sítě nebo úložiště cloud	74
Zobrazení místa pořízení fotografií.....	75
Sdílení souborů z galerie	76
Odstraňování souborů z galerie.....	76
Úpravy obrázku	76
7 Připojení	
 Mobilní síť.....	77
Aktivace mobilní sítě	77
 Wi-Fi	77
Aktivace Wi-Fi.....	77
Připojení k síti Wi-Fi.....	78
Vypnutí připojení Wi-Fi.....	78
 Bluetooth®	78
Zapnutí připojení Bluetooth®	78

	Párování ASUS Phone se zařízením Bluetooth®	79
	Zrušení párování ASUS Phone a zařízení Bluetooth®	79
	Sdílení	80
	Aktivní bod Wi-Fi.....	80
	Sdílení Bluetooth	81
8	Cestování a mapy	
	Weather (Počasí)	82
	Spuštění aplikace Počasí.....	82
	Hlavní obrazovka aplikace Počasí.....	83
	Hodiny	84
	Spuštění aplikace Hodiny	84
	Budík	85
	Stopky.....	85
	Časovač	86
9	Zen Everywhere	
	Speciální nástroje Zen	87
	Svítilna	87
	Power & Boost (Napájení a zesílení).....	88
	Calculator (Kalkulačka)	89
	Auto-start Manager (Správce automatického spouštění)	90
	Záznam zvuku	91
	Mobile Manager (Mobilní správce)	93
	Bluelight Filter (Filtr modrého světla)	94
10	Připojení přístroje Zen	
	Udržování aktuálního stavu zařízení	95
	Aktualizování systému.....	95
	Úložiště.....	95
	Zálohování a obnovení dat.....	95
	Zabezpečení ASUS Phone	96
	Příloha	
	Upozornění.....	100

Základní operace

1

Vítejte!

Prozkoumejte intuitivní jednoduchost ASUS Zen UI 3.0!

ASUS Zen UI 3.0 je okouzující a intuitivní rozhraní, které je k dispozici exkluzivně v ASUS Phone. Poskytuje vám speciální aplikace, které jsou integrovány v nebo s ostatními aplikacemi; tyto aplikace plní vaše jedinečné individuální potřeby, usnadňují vám život a zároveň vám umožňují užívat si s vaším ASUS Phone spoustu zábavy.



Fotoaparát

S technologií PixelMaster můžete zvětšovat jedinečné okamžiky na živých a vysoce kvalitních fotografiích a videích.



Mobilní správce

Poskytuje integrované rozhraní pro několik aplikací, jejichž funkcí je optimalizace výkonu zařízení, správa napájení telefonu, využití úložiště a systémová upozornění.



Časté dotazy k ZenUI

Zde najdete odpovědi na časté dotazy nebo můžete zveřejňovat vaše názory v diskuzi uživatelů.

POZNÁMKA: Dostupnost aplikací ASUS Zen UI 3.0 se liší podle regionu a modelu ASUS Phone. Klepnutím na  na vaší hlavní obrazovce se seznamte s aplikacemi, které jsou k dispozici ve vašem ASUS Phone.

Připravte si ASUS Phone!

Části a funkce

Uchopte váš přístroj a během krátké chvilky jej zprovozněte.

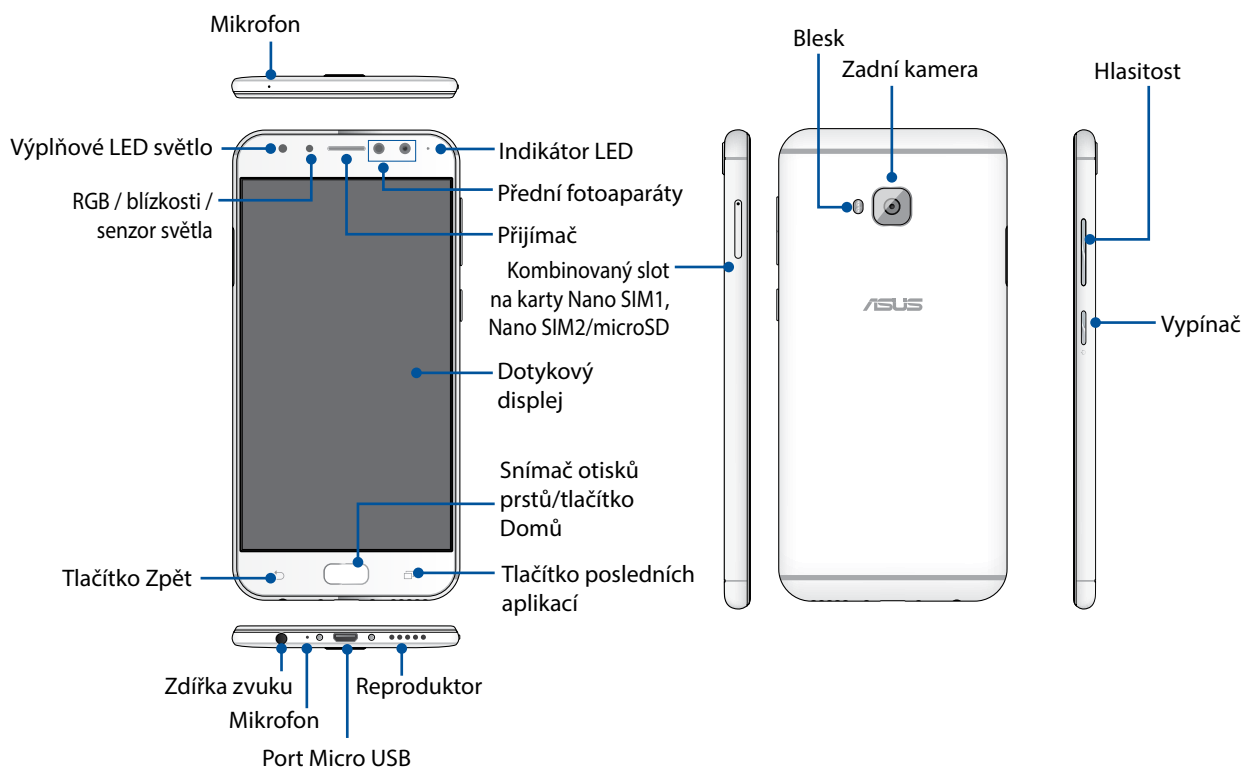

VAROVÁNÍ!

- Chcete-li zabránit problémům se síťovým připojením a baterií:
 - NEUMIŠŤUJTE do oblasti antény kovové samolepky.
 - NEPOUŽÍVEJTE pro svůj telefon ASUS kovový ochranný rám / obal.
 - NEZAKRÝVEJTE oblast antény rukama nebo jinými předměty, pokud používáte některé funkce, jako jsou hovory nebo mobilní datové připojení.
- Doporučujeme, abyste používali chrániče obrazovky kompatibilní s produkty ASUS. Používání chráničů obrazovky, které nejsou kompatibilní s produkty ASUS, může způsobit poruchu funkce snímače telefonu ASUS.

POZNÁMKY:

- Sloty na karty Nano SIM podporují síťová pásma LTE, WCDMA a GSM/EDGE.
- Slot pro kartu microSD podporuje formáty karet microSD a microSDHC.

DŮLEŽITÉ!

- Nedoporučujeme používat ochrannou fólii, protože by mohla kolidovat se snímačem blízkosti. Chcete-li použít ochrannou fólii, zajistěte, aby neblokovala snímač blízkosti.
- Přístroj – a zejména dotykový displej - udržujte vždy v suchu. Voda nebo jiné tekutiny mohou způsobit selhání dotykového displeje.
- Při používání nebo přenášení přístroje musí být kryt přihrádky na paměťovou kartu / kartu Nano-SIM vždy zavřený.

Vložení karty Nano SIM

Na kartě Nano SIM (Nano Subscriber Identity Module) jsou uloženy údaje, například vaše mobilní telefonní číslo, kontakty, zprávy a další data, která vám umožňují přístup k mobilní síti.

Tento přístroj ASUS Phone je vybaven Nano SIM a Nano SIM/MicroSD sloty na karty, které umožňují nastavit a používat služby dvou mobilních sítí, aniž by bylo nutné s sebou nosit dva mobilní přístroje najednou.

POZOR!

- S tímto přístrojem lze používat pouze kartu micro-SIM, která byla schválena mobilním operátorem.
 - Do slotu na kartu Nano SIM nedoporučujeme vkládat zkrácené karty SIM.
 - Před vložení karty Nano SIM vypněte přístroj.
 - S kartou Nano SIM manipulujte zvláště opatrně. Společnost ASUS nenese odpovědnost za jakoukoli ztrátu nebo poškození vaší karty Nano SIM.
-

Pokyny pro vložení karty Nano SIM:

1. Vypněte přístroj.
2. Zasunutím špendlíku do otvoru vysuňte držák na kartu Nano SIM, Nano SIM/MicroSD.
3. Do tohoto slotu(ů) vložte kartu(y) Nano SIM / Micro SD .

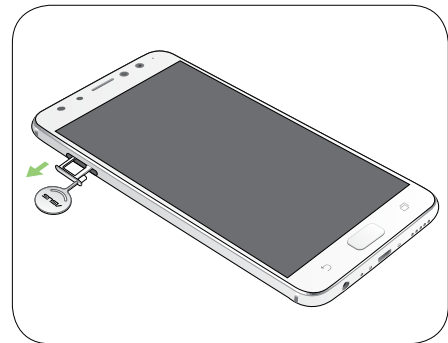

DŮLEŽITÉ!

- V tomto telefonu ASUS používejte pouze standardní kartu Nano SIM. SIM adaptér nebo zkrácená karta SIM nemusí správně dosednout a telefon ASUS je nemusí rozpoznat.
 - Najednou lze používat pouze kartu Nano SIM2 nebo kartu microSD.
-

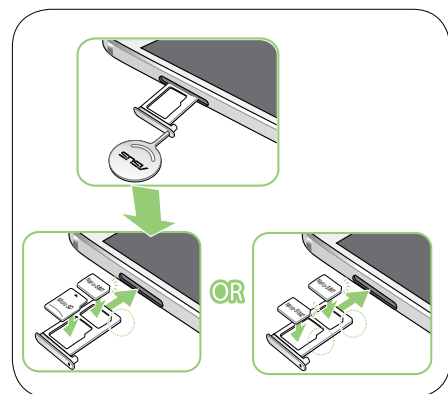

4. Zatlačením uzavřete držák.

DŮLEŽITÉ! Když jsou vloženy dvě karty SIM, pouze jeden ze slotů na karty SIM podporuje službu 4G/3G/2G. Druhý slot na kartu SIM podporuje pouze službu 2G/3G.

POZOR! S tímto přístrojem nepoužívejte ostré nástroje ani rozpouštědla, která by mohla způsobit poškrábání.

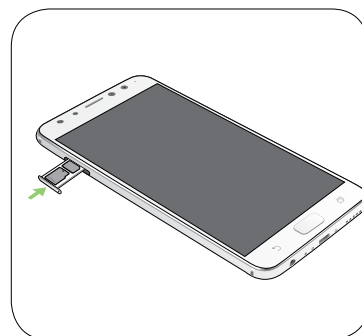

Vyjmutí karty Nano SIM

POZOR: S kartou Nano SIM manipulujte zvláště opatrně. Společnost ASUS nenes odpovědnost za jakoukoli ztrátu nebo poškození vaší karty Nano SIM.

Pokyny pro vyjmutí karty Nano SIM:

1. Vypněte přístroj.
2. Zasunutím špendlíku do otvoru vysuňte držák na kartu Nano SIM, Nano SIM/MicroSD.

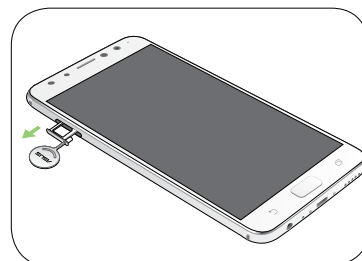

3. Vyjměte Nano SIM kartu z kombinovaného slotu na karty Nano SIM, Nano SIM/MicroSD.

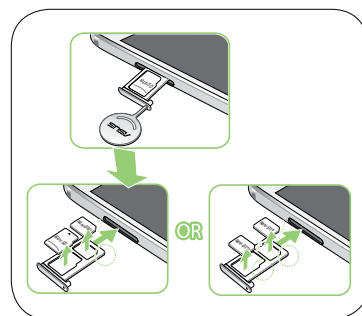

4. Zatlačením uzavřete držák.

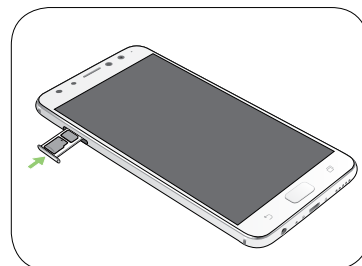

Vložení paměťové karty

Tento ASUS Phone podporuje paměťovou kartu microSD™ o kapacitě max. 2 TB.

POZNÁMKA: Některé paměťové karty nemusí být s tímto ASUS Phone kompatibilní. Aby se zabránilo ztrátě dat, poškození přístroje, paměťové karty nebo obou, používejte pouze kompatibilní paměťové karty.

POZOR! S paměťovou kartou manipulujte zvláště opatrně. Společnost ASUS nenese odpovědnost za jakoukoli ztrátu dat nebo poškození vaší paměťové karty.

Pokyny pro vložení paměťové karty:

1. Vypněte přístroj.
2. Zasunutím špendlíku do otvoru vysuňte držák na kartu Nano SIM, Nano SIM/MicroSD.

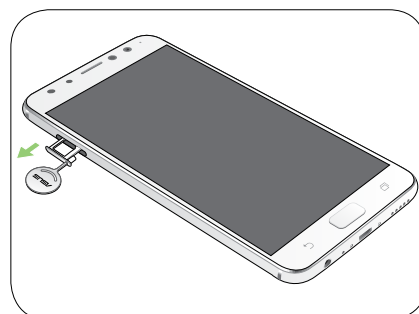

3. Zasuňte MicroSD kartu do kombinovaného slotu na karty Nano SIM/ MicroSD.

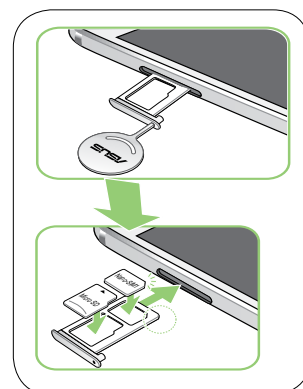

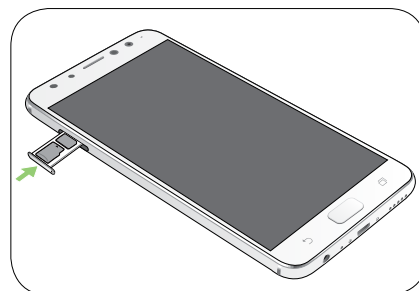

4. Zatlačením uzavřete držák.



Vymutí paměťové karty

POZOR!

- S paměťovou kartou manipulujte zvláště opatrně. Společnost ASUS nenese odpovědnost za jakoukoli ztrátu dat nebo poškození vaší paměťové karty.
- Opatrně vyjměte paměťovou kartu a bezpečně ji vysuňte ze zařízení. Chcete-li paměťovou kartu vyjmout, klepněte na možnost  > **Settings (Nastavení)** > **Storage (Úložiště)**, a poté v rámci přenosného úložiště klikněte na  vedle možnosti **SD card (SD karta)**.

Pokyny pro vymutí paměťové karty:

1. Vypněte přístroj.

2. Zasunutím špendlíku do otvoru vysuňte držák na kartu Nano SIM, Nano SIM/MicroSD.

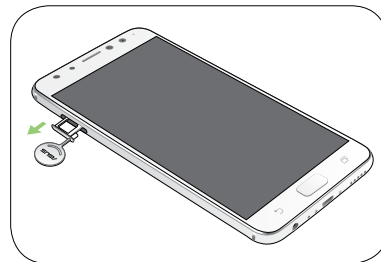

3. Vyjměte Micro SD kartu z kombinovaného slotu na karty Nano SIM/MicroSD.

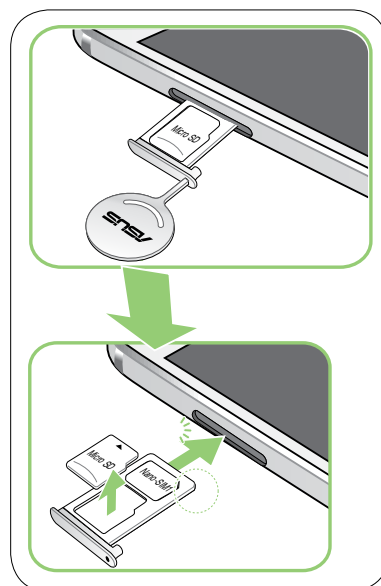

4. Zatlačením uzavřete držák.

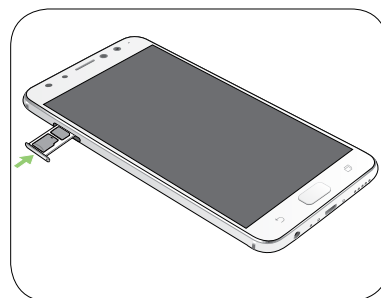

Nabíjení ASUS Phone

Tento ASUS Phone je dodáván částečně nabitý, ale před prvním použitím je nezbytné jej nechat plně nabít. Před nabíjením tohoto přístroje si přečtěte následující důležité poznámky a upozornění.

DŮLEŽITÉ!

- Z bezpečnostních důvodů používejte **POUZE** přiložený napájecí adaptér a kabel, aby se zabránilo poškození vašeho zařízení a úrazu.
- Před prvním použitím odstraňte ochranný film ze síťového adaptéru a z kabelu Micro USB.
- Zástrčku síťového adaptéru připojte ke kompatibilní elektrické zásuvce. Síťový adaptér lze připojit k libovolné kompatibilní elektrické zásuvce 100 - 240 V.
- Výstupní napětí kabelu USB +5V=2A, 10W.
- Při používání ASUS Phone v režimu napájecího adaptéru se musí v blízkosti zařízení nacházet snadno přístupná uzemněná elektrická zásuvka.
- Když síťový adaptér nepoužíváte, pro úsporu energie jej odpojte od elektrické zásuvky.
- Na horní část ASUS Phone neumísťujte žádné těžké předměty.

UPOZORNĚNÍ!

- Během nabíjení se tento ASUS Phone může zahřívat. To je normální; pokud se ovšem přístroj neobvykle zahřívá, odpojte kabel Micro USB od přístroje a odešlete přístroj včetně síťového adaptéru a kabelu do specializované opravy ASUS.
- Aby se zabránilo poškození tohoto ASUS Phone, síťového adaptéru nebo kabelu Micro USB. Před nabíjením zkontrolujte, zda jsou kabel Micro USB, síťový adaptér a tento přístroj správně zapojeny.

Pokyny pro nabíjení ASUS Phone:

1. Připojte kabel USB k napájecímu adaptéru.
2. Připojte druhý konec kabelu Micro USB k přístroji ASUS Phone.
3. Připojte napájecí adaptér k uzemněné elektrické zásuvce.

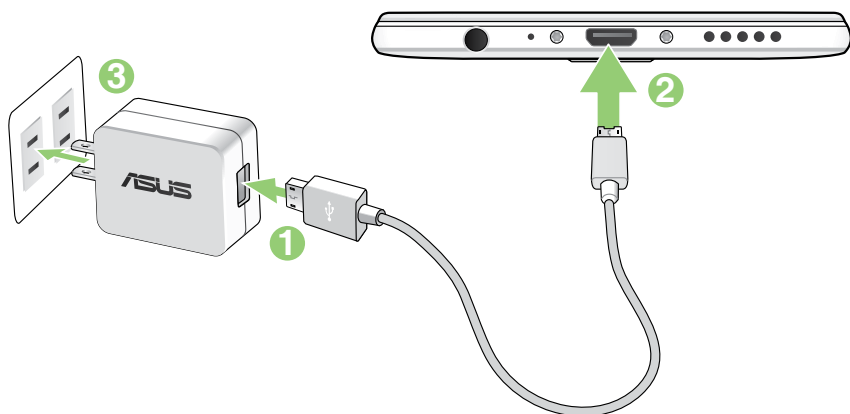

IDŮLEŽITÉ!

- Chcete-li připojit přístroj ASUS Phone k elektrické zásuvce, musí se zásuvka nacházet v blízkosti přístroje a musí být snadno přístupná.
- Při nabíjení přístroje ASUS Phone z počítače připojte kabel Micro USB k portu USB 2.0 / USB 3.0 počítače.
- Přístroj ASUS Phone nenabíjejte v prostředí s okolní teplotou nad 35°C (95°F).
- Před prvním použitím v režimu baterie nechte ASUS Phone osm (8) hodin nabíjet.
- Následující ikony ukazují stav baterie:

Nízká **Nenabíjí se** **Nabíjení** **Plně nabitá**



POZNÁMKY:

- Používejte pouze napájecí adaptér dodávaný s přístrojem. Použitím jiného napájecího adaptéru by mohlo dojít k poškození přístroje.
- Nejlepším způsobem nabíjení přístroje ASUS Phone je připojit jej dodaným napájecím adaptérem a signálovým kabelem přístroje ASUS Phone k elektrické zásuvce.
- Rozmezí vstupního napětí tohoto napájecího adaptéru je 100 - 240 Vstř. Výstupní napětí kabelu mikro USB +5V=2A, 10W.

-
4. Po úplném nabití nejdříve odpojte kabel USB od ASUS Phone a teprve potom odpojte síťový adaptér od elektrické zásuvky.

POZNÁMKY:

- Během nabíjení lze tento přístroj používat, ale může trvat déle než se nabije.
 - Nabíjení prostřednictvím portu USB počítače může trvat déle.
 - Pokud port USB počítače neposkytuje dostatek energie pro nabíjení, místo toho nabíjete ASUS Phone pomocí síťového adaptéru připojeného k elektrické zásuvce.
-

Zapnutí a vypnutí ASUS Phone

Zapnutí přístroje

Stiskněte a podržte vypínač, dokud přístroj nezavibruje a nespustí se.

Vypnutí přístroje

Pokyny pro vypnutí přístroje:

1. Pokud je obrazovka vypnutá, zapněte ji stisknutím tlačítka napájení. Pokud je obrazovka zamknutá, odemkněte ji.
2. Stiskněte a podržte tlačítka napájení a po vyzvání klepněte na **Vypnout** a potom na **OK**.

Režim spánku

Chcete-li přístroj přepnout do režimu spánku, stiskněte jednou tlačítka napájení, dokud se obrazovka nevypne.

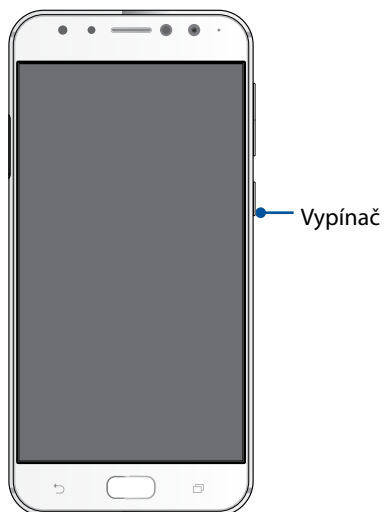

První použití

Při prvním spuštění ASUS Phone vás Setup Wizard (Průvodce instalací) provede postupem nastavení. Podle zobrazených pokynů vyberte požadovaný jazyk, vyberte metody zadávání, nastavte vaši mobilní síť a Wi-Fi, sesynchronizujte účty a nakonfigurujte služby zjišťování vašeho umístění.

Nastavte v přístroji váš účet Google nebo ASUS; pokud ještě nemáte účet Google nebo ASUS, pokračujte a vytvořte si jej.

Účet Google

Účet Google umožňuje plně využívat následující funkce operačního systému Android:

- Správa a prohlížení všech vašich informací z libovolného místa.
- Automatické zálohování všech vašich dat.
- Pohodlné využívání služeb Google z libovolného místa.

Účet ASUS

Účet ASUS vám umožní využívat následující výhody:

- Služba osobní podpory ASUS a prodloužení záruky pro zaregistrované produkty.
- Bezplatný prostor 5 GB v cloudovém úložišti.
- Zasílání nejnovějších aktualizací přístroje a firmwaru.

Tipy pro úsporu energie baterie

Nabitá baterie je pupeční šňůrou tohoto ASUS Phone. V následující části je uvedeno několik tipů na úsporu energie baterie, které pomohou ušetřit energii v baterii tohoto ASUS Phone.

- Ukončete všechny nepoužívané aplikace.
- Když přístroj nepoužíváte, stisknutím tlačítka napájení jej přepněte do režimu spánku.
- Snižte jas displeje.
- Udržujte nízkou hlasitost reproduktoru.
- Vypněte funkci Wi-Fi.
- Vypněte funkci Bluetooth.
- Vypněte funkci automatického otáčení obrazovky.
- Vypněte veškeré funkce automatické synchronizace ve vašem přístroji.

Používání dotykového displeje

Pomocí těchto gest na dotykovém displeji lze spouštět aplikace, přistupovat k některým položkám a procházet ASUS Phone.

Spouštění aplikací nebo výběr položek

Máte následující možnosti:

- Chcete-li spustit některou aplikaci, klepněte na ni.
- Chcete-li vybrat některou položku, například v aplikaci File Manager (Správce souborů), klepněte na ni.

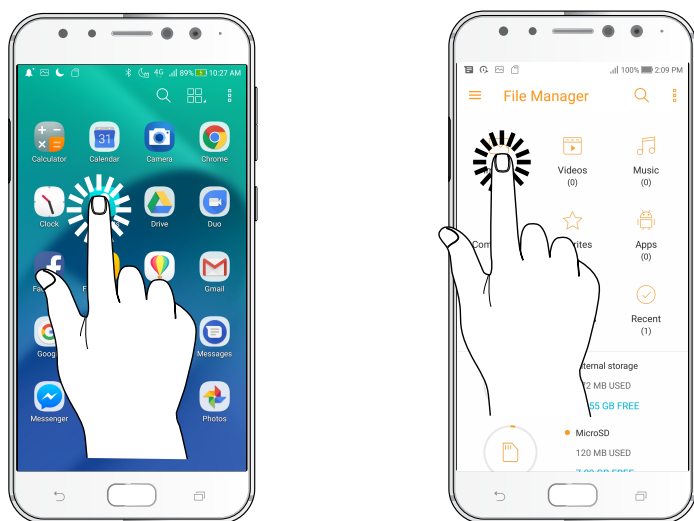

Přesouvání nebo odstraňování položek

Máte následující možnosti:

- Chcete-li přesunout některou aplikaci nebo pomůcku, klepněte na ni a přetáhněte ji na požadované místo.
- Chcete-li odstranit některou aplikaci nebo pomůcku z hlavní obrazovky, klepněte na ni a přetáhněte ji na **Remove (Odstranit)**.



Procházení stránek nebo obrazovek

Máte následující možnosti:

- Potažením prstu doleva nebo doprava můžete přepínat mezi obrazovkami nebo obracet stránky v obrázkové galerii.
- Posouváním prstu nahoru nebo dolů můžete procházet webové stránky nebo seznam položek.

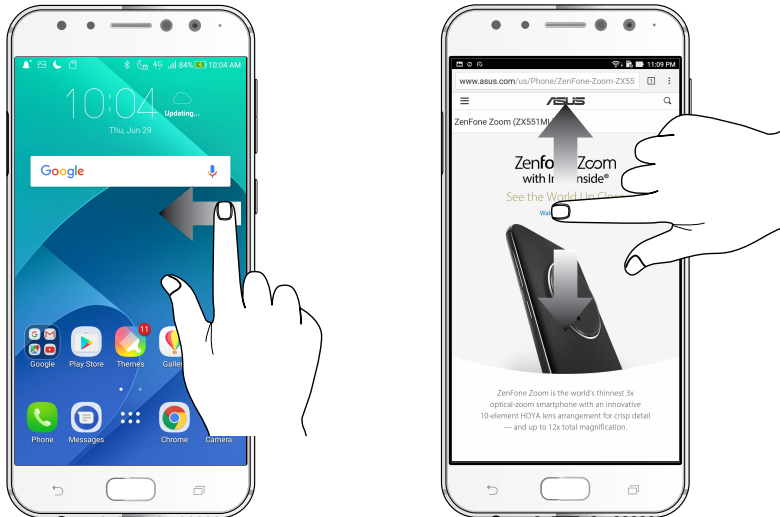

Přiblížování

Roztažením dvou prstů od sebe na dotykovém panelu přiblížíte obrázek v aplikaci Gallery (Galerie) nebo Maps (Mapy).



Oddalování

Sevřením dvou prstů k sobě na dotykovém panelu zmenšíte obrázek v aplikaci Gallery (Galerie) nebo Maps (Mapy), nebo zmenšíte webovou stránku.



POZNÁMKA: Některé webové stránky nelze zvětšit/zmenšit, protože mohou vytvořeny speciálně tak, aby odpovídaly displeji vašeho mobilního přístroje.

Funkce hlavní obrazovky Zen

Hlavní obrazovka

Přímo na hlavní obrazovce se můžete nechat upozorňovat na důležité události, aktualizace aplikací a systému, předpovědi počasí a textové zprávy od osob, na kterých vám opravdu záleží.

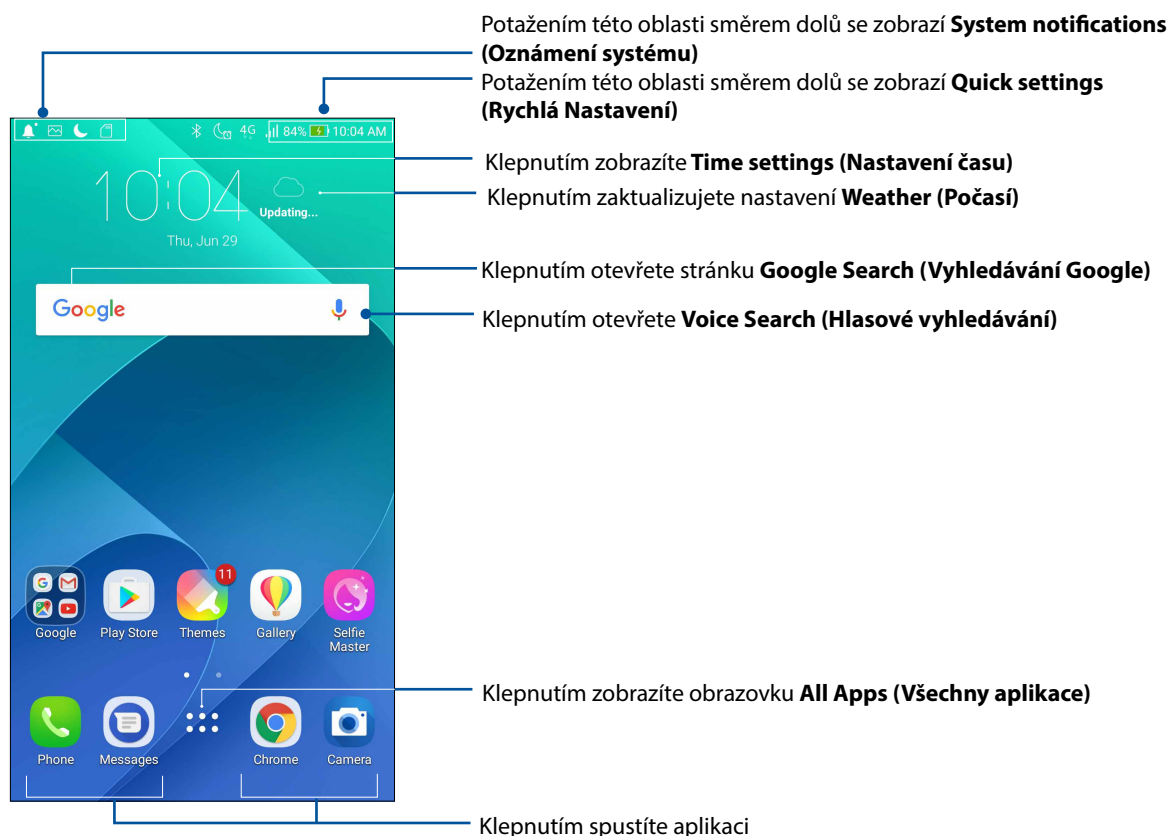

Potažením hlavní obrazovky vlevo nebo vpravo se zobrazí rozšíření hlavní obrazovky.

POZNÁMKA: Chcete-li přidat další stránky na hlavní obrazovku, viz [Rozšířená Hlavní obrazovka](#).

Popis ikon

Tyto ikony se zobrazují na stavovém panelu a ukazují aktuální stav vašeho ASUS Phone.



Mobilní síť

Tato ikona ukazuje sílu signálu mobilní sítě.



Karta SIM 1

Ukazuje, že je obsazen slot na kartu Nano SIM 1.



Karta SIM 2

Ukazuje, že je obsazen slot na kartu Nano SIM 2.

POZNÁMKA: Pokud je ikona karty SIM zobrazena zeleně, znamená to, že je nastavena jako upřednostňovaná síť.



Zprávy

Ukazuje nepřečtenou zprávu.



Wi-Fi

Tato ikona ukazuje sílu signálu připojení Wi-Fi.



Životnost baterie

Tato ikona ukazuje stav baterie ASUS Phone.



Karta microSD

Tato ikona ukazuje, že je v ASUS Phone vložena karta microSD.



Kopie obrazovek

Tato ikona ukazuje, že jste pořídili kopie obrazovky ASUS Phone.



Režim letadlo

Tato ikona ukazuje, že se ASUS Phone nachází v režimu Letadlo.



Aktivní bod Wi-Fi

Tato ikona ukazuje, že je zapnutý aktivní bod Wi-Fi ASUS Phone.



Režim ztlumení

Tato ikona ukazuje, že je zapnutý režim Ticho.



Režim vibrací

Ukazuje, že je zapnutý režim vibrací.



Stav stahování

Tato ikona ukazuje stav stahování aplikace nebo souboru.

Rychlá nastavení

Prostřednictvím panelu oznámení rychlých nastavení lze jedním klepnutím přistupovat k některým bezdrátovým funkcím a nastavením ASUS Phone. Pro každou z těchto funkcí je k dispozici tlačítko.

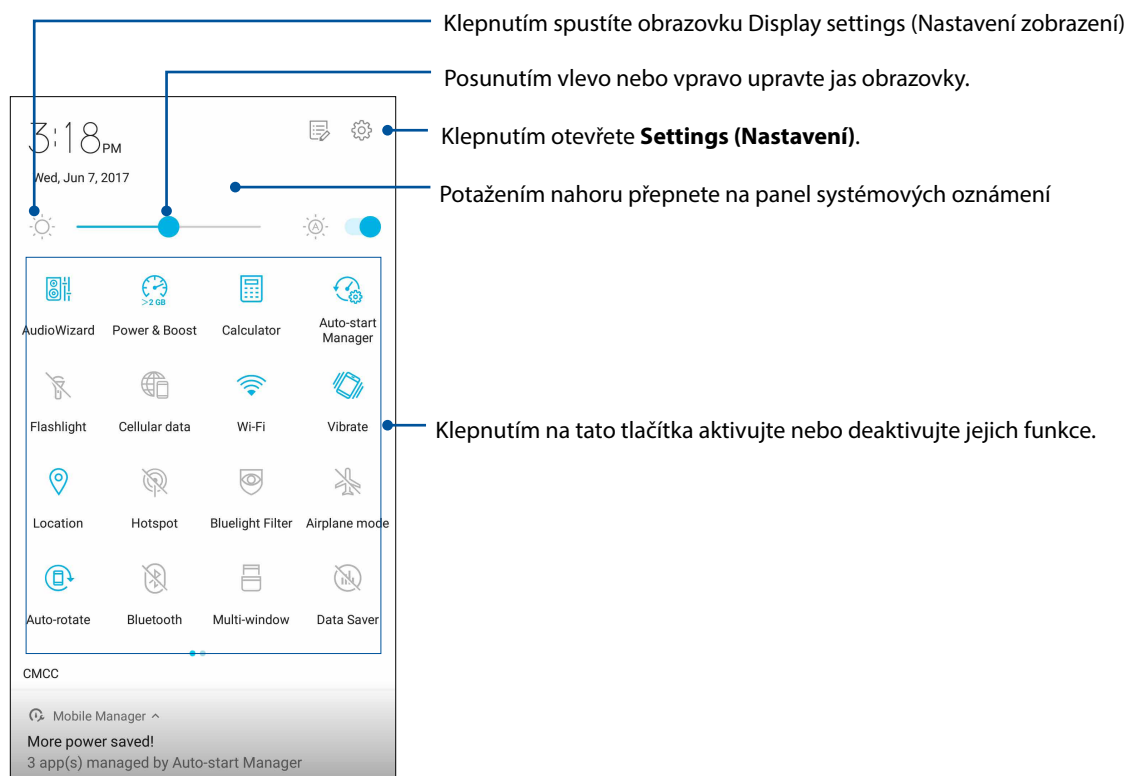

Chcete-li spustit panel rychlých nastavení, potáhněte prstem z horního pravého rohu ASUS Phone.

POZNÁMKA: Modré tlačítko ukazuje, že funkce je aktivní; šedé tlačítko ukazuje, že funkce není aktivní. Zelená tlačítka odkazují na jednotlivé nástroje, ke kterým můžete rychle přistupovat prostřednictvím panelu oznámení aplikace Rychlá nastavení.



Přidávání nebo odebrání tlačítek

Pokyny pro přidávání nebo odebrání stávajících tlačítek z panelu oznámení rychlých nastavení ASUS:

1. Spusťte Rychlá nastavení a potom klepněte na .
2. Stiskněte a podržte tlačítko a potom jej přetáhněte na nebo z panelu oznámení rychlých nastavení ASUS.
3. Klepnutím na  se vrátíte zpět a zobrazí se panel oznámení aplikace Rychlá nastavení ASUS.

Používání Oznámení systému

V Oznámení systému jsou zobrazeny nejnovější aktualizace a systémové změny provedené v ASUS Phone. Většina těchto změn souvisí s daty a systémem.

Chcete-li spustit panel systémových oznámení, potáhněte prstem z horního levého rohu ASUS Phone.

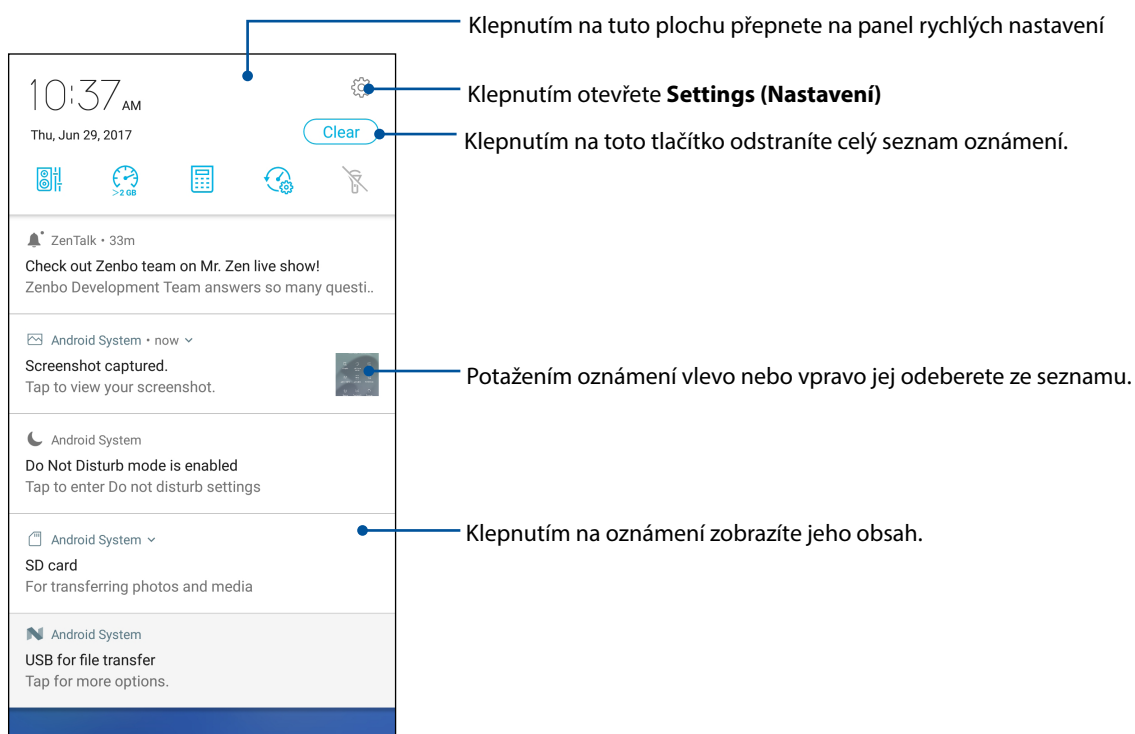

Přizpůsobení vaší hlavní obrazovky

Opatřete hlavní stránku puncem vlastní osobnosti. Vyberte tapetu přitažlivého vzhledu, přidejte zástupce pro rychlý přístup k vašim oblíbeným aplikacím a pomůcky pro rychlý přehled důležitých informací. Můžete rovněž přidávat další stránky, abyste mohli přidávat a rychle přistupovat nebo prohlížet více aplikací nebo pomůcek na hlavní obrazovce.

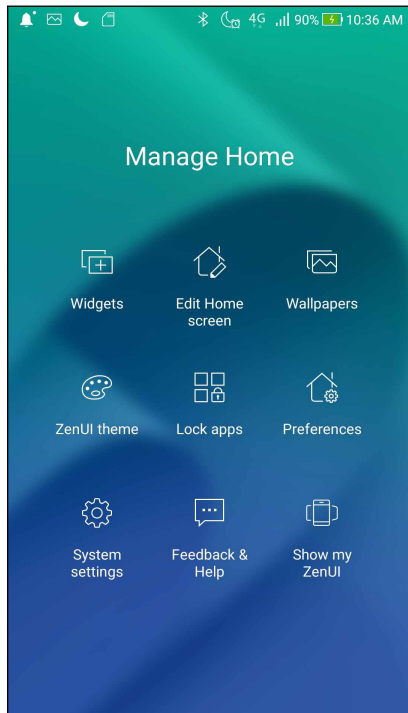

Widgets (Pomůcky)

Zástupci pomůcek usnadňují rychlý přístup k často používaným nebo oblíbeným pomůckám z hlavní obrazovky.

Na hlavní obrazovku můžete vkládat pomůcky, což jsou malé dynamické aplikace. Pomůcky umožňují rychlé zobrazení předpovědi počasí, informací o událostech v kalendáři, stavu baterie a další.

Přidávání pomůcek

Pokyny pro přidání pomůcky:

1. Klepněte a podržte prst na prázdném místě na hlavní obrazovce a vyberte volbu **widgets (Pomůcky)**.
2. V části Widgets (Widgety) klepněte a podržte požadovanou pomůcku a potom ji přetáhněte na prázdné místo na hlavní obrazovce.

Pokyny pro odebrání zástupce aplikace:

Na hlavní obrazovce klepněte na podržte požadovanou pomůcku a potom ji přetáhněte na **Odstranit** v horní části obrazovky.

Seskupování zástupců aplikací ve složce

Vytvářejte složky pro uspořádání zástupců vašich aplikací na hlavní obrazovce.

1. Pokud na hlavní obrazovce klepnete na některou aplikaci a přetáhnete ji na jinou aplikaci, zobrazí se složka s automaticky přiřazeným názvem.
2. Chcete-li změnit název složky, klepněte na složku, klepněte na název složky a přiřadte této složce nový název.

Tapety

Umožňuje vybrat atraktivní tapetu jako pozadí vašich aplikací, ikon a dalších zenových položek. Pro lepší čitelnost a přehlednost můžete vybrat průhledný odstín pozadí. Obrazovku můžete rovněž oživit animovanou tapetou.

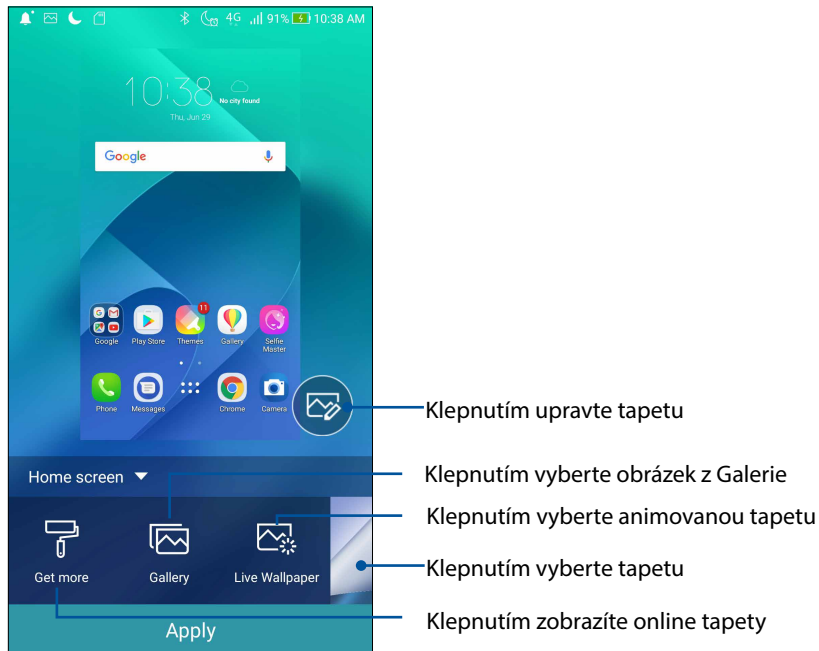

Použití tapety

Použití tapety:

1. Klepněte a podržte prst na prázdném místě na hlavní obrazovce a vyberte možnost **Wallpapers (Tapety)**.
2. Vyberte tapetu a potom klepněte na tlačítko **Apply (Použít)**.
3. Zadáním nastavíte tapetu pro **Home screen (Hlavní obrazovka)**, **Lock screen (Zamykácí obrazovka)** nebo **Home and lock screen (Hlavní a zamykácí obrazovka)**.

Použití animované tapety

Pokyny pro použití animované tapety:



1. Klepněte a podržte prst na prázdném místě na hlavní obrazovce a vyberte volbu **Wallpapers (Tapety)**.
2. Klepněte na **Live Wallpaper (Dynamická tapeta)**.
3. Vyberte animovanou tapetu a potom klepněte na tlačítko **Set Wallpaper (Nastavit tapetu)**.

POZNÁMKA: Nastavení tapety lze rovněž provádět v části **•••• > Settings (Nastavení) > Displej > Wallpaper (Tapeta)**.

Rozšířená Hlavní obrazovka

Rozšíření vaší hlavní obrazovky

Vaši domovskou stránku můžete rozšiřovat o další stránky a vkládat na ně zástupce dalších aplikací a pomůcky.



1. Klepněte a podržte prst na prázdném místě na hlavní obrazovce a vyberte volbu **Edit Home screen (Upravit hlavní obrazovku)**.
2. Klepnutím na  přidejte novou stránku. Chcete-li odstranit rozšířenou hlavní obrazovku, proveďte krok 1 a klepněte na  pravý horní roh.

Režim usnadnění

V režimu usnadnění lze lépe procházet ASUS Phone; v tomto intuitivním rozhraní se zobrazují velké ikony, tlačítka a velikost písma pro snadnější čtení a pohodlnější používání. V režimu usnadnění lze rovněž rychle provádět základní operace, například volání, zasílání zpráv a další.

Aktivace režimu usnadnění

Pokyny pro aktivaci režimu usnadnění:

1. Některým z následujících postupů spusťte obrazovku Settings (Nastavení):
 - Spusťte Rychlá nastavení a potom klepněte na .
 - Klepněte na  > **Settings (Nastavení)**.
2. Posuňte obrazovku **Settings (Nastavení)** dolů a vyberte položku **Special modes (Speciální režimy)** > **Easy Mode (Režim usnadnění)**.
3. Přepněte režim usnadnění na **ON (ZAPNUTO)**.

Přidávání zástupců

V režimu usnadnění lze na hlavní obrazovku přidat až třicet šest (36) zástupců aplikací.

1. Na hlavní obrazovce potáhněte prst doprava a potom klepněte na **+**.
2. Na obrazovce All apps (Všechny aplikace) vyberte aplikaci, kterou chcete přidat do seznamu.

Odebírání zástupců

Postupujte následovně:

1. Klepněte na  v pravém dolním rohu obrazovky.
2. Vyberte aplikaci nebo aplikace, které chcete odebrat ze seznamu, a potom klepněte na **Delete (Odstranit)**.

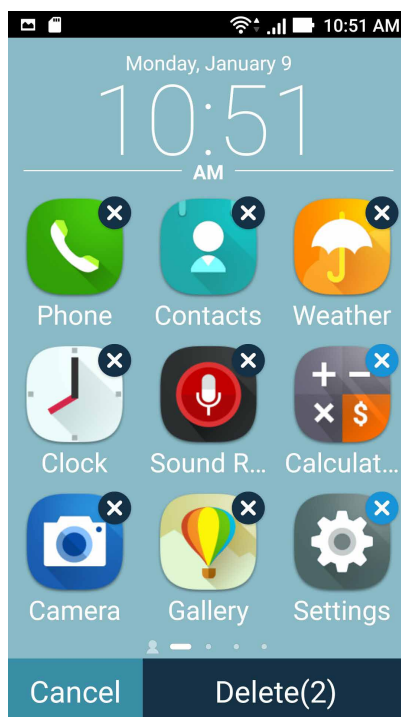

Přidávání kontaktů

V režimu Easy Mode (Režim usnadnění) lze na hlavní obrazovku přidat často používané kontakty.

1. Na hlavní obrazovce potáhněte prstem doleva a poté klepněte na .
2. Na obrazovce Contacts (Kontakty) vyberte kontakt, který chcete přidat do seznamu.

Odebírání kontaktů

Postupujte následovně:

1. Na hlavní obrazovce potáhněte prstem doleva a poté klepněte na **Edit contacts (Úpravy kontaktů)**.
2. Vyberte kontakt nebo kontakty, které chcete odebrat ze seznamu, a poté klepněte na **Delete (Odstranit)**.

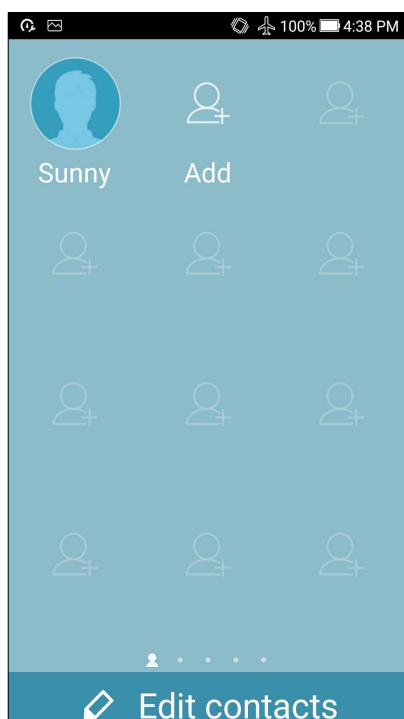

Vypnutí režimu Easy Mode (Režim usnadnění)



Pokyny pro vypnutí režimu Easy Mode (Režim usnadnění):

1. Potáhněte prstem z horní části displeje a poté klepněte na .
2. Vyberte položku **Easy Mode (Režim usnadnění)** na obrazovce **Settings (Nastavení)**.
3. Posuňte Easy Mode (Režim usnadnění) do polohy **OFF (VYP)**.

Nastavení data a času

Ve výchozí konfiguraci se datum a čas zobrazení na hlavní obrazovce automaticky synchronizují s nastavením vašeho mobilního operátora.

Pokyny pro změnu nastavení data a času:



1. Některým z následujících postupů spusťte obrazovku Nastavení:
 - Spusťte Rychlá nastavení a potom klepněte na .
 - Klepněte na  > **Settings (Nastavení)**.
2. Posuňte obrazovku **Settings (Nastavení)** dolů a potom vyberte položku **Date & time (Datum a čas)**.
3. Zrušte zaškrtnutí položek **Automatic date & time (Automatický datum a čas)** a **Automatic time zone (Automatické časové pásmo)**.
4. Vyberte časové pásmo a ručně nastavte datum a čas.
5. Případě můžete zvolit 24hodinový formát.
6. Vyberte formát data, který chcete zobrazit.

POZNÁMKA: Viz též [Hodiny](#).

Nastavení vyzváněcího tónu a zvukových upozornění

Zastavte zvuk vyzváněcího tónu vaše telefonu, oznámení, jako například textové zprávy, e-maily a upozornění na události. Můžete rovněž aktivovat nebo deaktivovat tóny dotyku číselníku, tóny dotyku, zvuk zámku obrazovky nebo můžete nastavit vibrování ASUS Phone při klepání.

Pokyny pro nastavení zvuku:

1. Některým z následujících postupů spusťte obrazovku Nastavení:
 - Spusťte Rychlá nastavení a potom klepněte na .
 - Klepněte na  > **Settings (Nastavení)**.
2. Posuňte obrazovku Settings (Nastavení) dolů a potom vyberte položku **Sound & Vibration (Zvuk a Vibrace)**.
3. Proveďte upřednostňovaná nastavení zvuku.

Zamykáč obrazovky

Ve výchozí konfiguraci se po zapnutí přístroje a při probouzení z režimu spánku zobrazí zamykáč obrazovky. Ze zamykáč obrazovky můžete vstoupit do operačního systému Android® přístroje potažením prstu po dotykovém panelu.

Zamykáč obrazovky přístroje lze rovněž přizpůsobit tak, aby byl regulován přístup k vašim mobilním datům a aplikacím.

Přizpůsobení zamykáč obrazovky

Chcete-li změnit výchozí volbu **Swipe (Potáhnout)** nastavení zamykáč obrazovky, postupujte podle následujících kroků:

1. Spusťte Rychlá nastavení a potom klepněte na .
2. Posuňte obrazovku **Settings (Nastavení)** dolů a potom vyberte položku **Lock Screen (Zamykáč obrazovky)**.

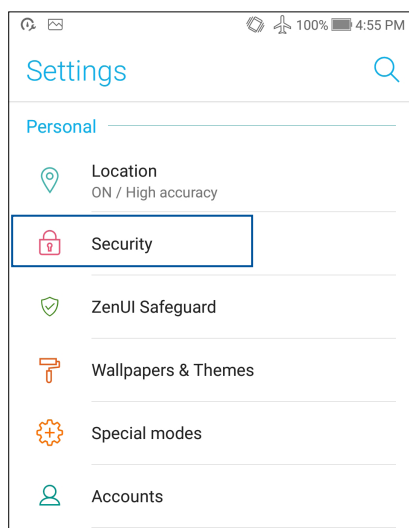

3. Na další obrazovce klepněte na **Screen Lock (Zámek obrazovky)**.

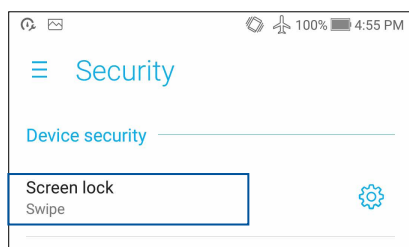

4. Klepněte na požadovanou volbu zámku obrazovky.

POZNÁMKA: Další podrobnosti viz [Zabezpečení ASUS Phone](#).

Prizpůsobení tlačítek rychlého přístupu

Ve výchozí konfiguraci obsahuje zamykací obrazovka tlačítka pro rychlý přístup k následujícím aplikacím: Telefon, Zprávy a Fotoaparát. Chcete-li tato výchozí nastavení změnit a přizpůsobit tato tlačítka pro spuštění jiných aplikací na zamykací obrazovce, postupujte podle následujících kroků:

1. Spusťte Rychlá nastavení a potom klepněte na .
2. Posuňte obrazovku **Settings (Nastavení)** dolů a potom vyberte položku **Lock Screen (Zamykací obrazovka)**.
3. Klepněte na **Quick Access (Rychlý přístup)** v části **Display (Zobrazení)**.
4. Posunutím posuvníku z polohy **OFF (VYPNUTO)** do polohy **ON (ZAPNUTO)** vedle položky **Customized quick access (Vlastní rychlý přístup)** aktivujte tuto funkci.
5. Vyberte tlačítko které chcete přizpůsobit.

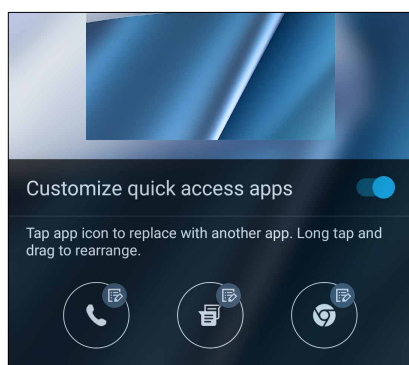

6. Klepněte na aplikaci, kterou chcete přiřadit ke konfigurovanému tlačítku rychlého přístupu.

POZNÁMKA: Posouváním nahoru nebo dolů procházejte aktuální seznam aplikací, které lze přiřadit.

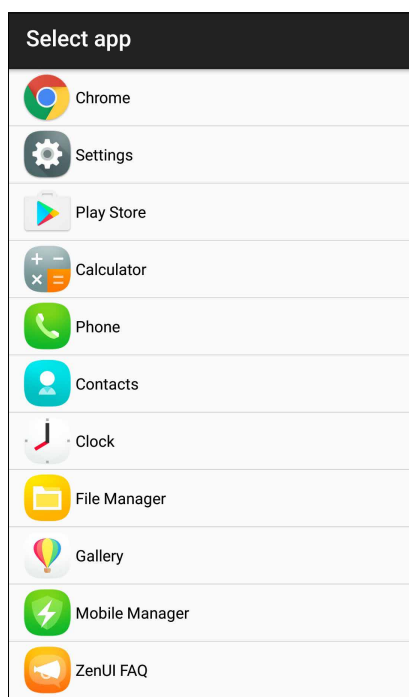

Identifikační snímač otisků prstů

Identifikační snímač otisků prstů zabraňuje ostatním, aby používali váš telefon ASUS bez vašeho svolení. Pomocí otisku prstu zařízení odemknete a získáte přístup k hovorům a údajům telefonu. Pokud si nastavíte identifikaci otisku prstu, musíte nastavit také způsob uzamčení obrazovky pro spuštění zařízení.

První spuštění telefonu ASUS

Postup nastavení identifikace otisku prstu, pokud používáte telefon ASUS poprvé:

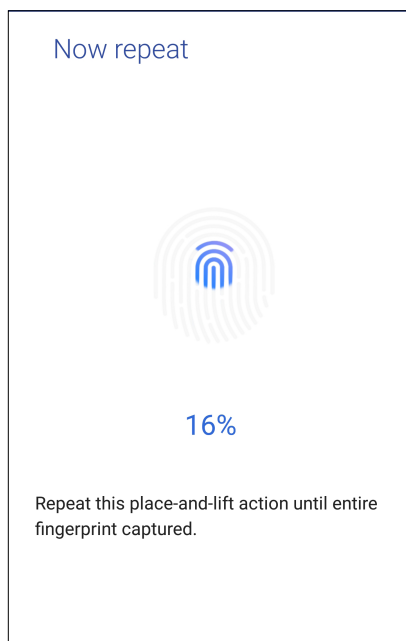

1. Ujistěte se, zda identifikační modul otisků prstů a vaše prsty jsou čisté a suché.
2. Z úvodní stránky postupujte podle pokynů na obrazovce na stránku **Protect your phone (Ochrana telefonu)** a zaškrtněte možnost **Set up fingerprint (Nastavit otisk prstu)**.
3. Klikněte na možnost **NEXT (DALŠÍ)** a vyberte způsob uzamčení obrazovky a poté postupujte podle pokynů na stránku **Locate finger print scanner (Vyhledat snímač otisků prstů)** a klikněte na další **NEXT (DALŠÍ)**.
4. Vyhledejte čtečku otisků prstů na dolní straně vašeho zařízení, pohybujte prstem opakovaně tak, aby se naskenovaly nejrůznější oblasti, dokud se nenačte otisk prstu, a poté klikněte na možnost **NEXT (DALŠÍ)**.



5. Nastavení dokončíte klepnutím na možnost **NEXT (DALŠÍ)**.

Nastavení identifikace otisků prstů v části Settings (Nastavení)

Postup nastavení identifikace pomocí otisků prstů v části **Settings (Nastavení)**:

1. Ujistěte se, zda čtečka otisků prstů a vaše prsty jsou čisté a suché.
2. Některým z následujících způsobů spusťte obrazovku Settings (Nastavení):
 - Spusťte Quick settings (Rychlá nastavení) a poté klepněte na .
 - Klepněte na  > **Settings (Nastavení)**.
3. Posuňte obrazovku Settings (Nastavení) dolů a vyberte možnost **Security (Zabezpečení) > Fingerprint (Otisk prstu)**.

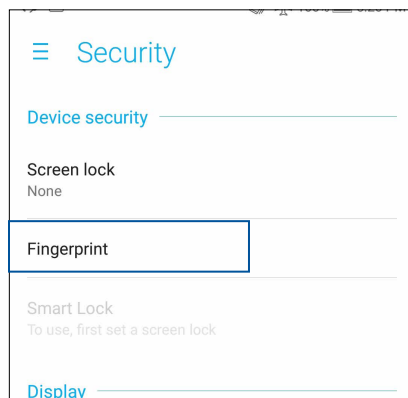

4. Klikněte na **CONTINUE (POKRAČOVAT)** a vyberte způsob uzamčení obrazovky zálohování.

POZNÁMKA: Více podrobností najdete v kapitole [Securing your ASUS Phone \(Zabezpečení telefonu ASUS\)](#).

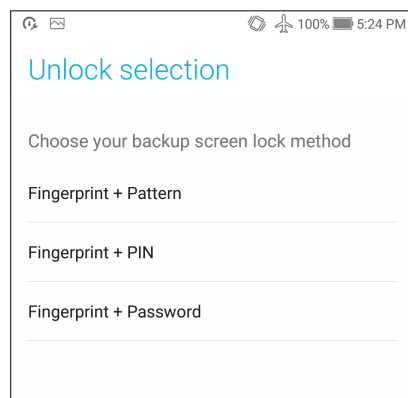

5. Podle pokynů nastavte váš způsob uzamčení obrazovky zálohování.
6. Vyberte způsob zobrazení oznámení za zamykací obrazovce a potom klepněte na tlačítko **Done (Hotovo)**.
7. Klepněte na tlačítko **NEXT (DALŠÍ)** a podle pokynů zaregistrujte váš otisk prstu.

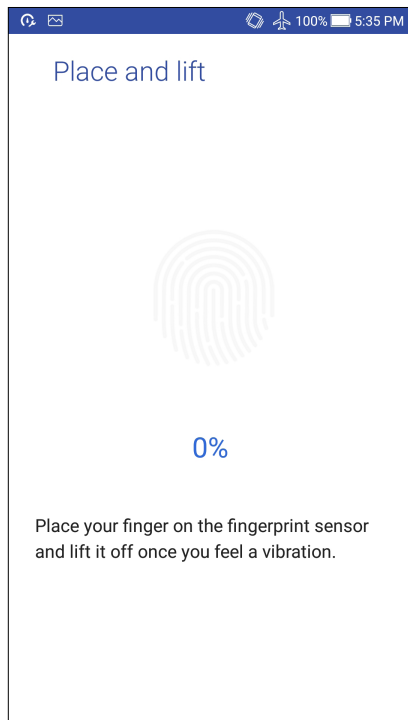

8. Po dokončení klepněte na tlačítko **Done (Hotovo)**.

POZNÁMKA: Můžete přidat další ID otisků prstů z části **Settings (Nastavení) > Security (Zabezpečení) > Fingerprint (Otisk prstu)**.

Jaký pro práci, takový pro zábavu

3

Chrome

Díky prohlížeči Chrome pro Android můžete procházet web stejně rychle, bezpečně a stabilně jako na prohlížeči Chrome pro počítače. Přihlášením k účtu Google můžete synchronizovat karty, záložky a historii procházení napříč všemi zařízeními. Pokud nemáte účet Google, zaregistrujte se.

POZNÁMKA: Podrobnosti o vytvoření účtu Google najdete v kapitole [Gmail](#).

DŮLEŽITÉ! Dříve než začnete procházet Internet nebo se věnovat jiným aktivitám souvisejícím s Internetem, ujistěte se, zda je váš telefon ASUS připojený k Wi-Fi nebo mobilní síti. Další podrobnosti najdete v kapitole [Staying connected \(Připojení\)](#).

Spouštění prohlížeče Chrome

Z hlavní obrazovky spustíte prohlížeč Chrome některým z následujících způsobů:

- Klepněte na možnost **Chrome**.
- Klepněte na možnost **⋮** > **Chrome**.

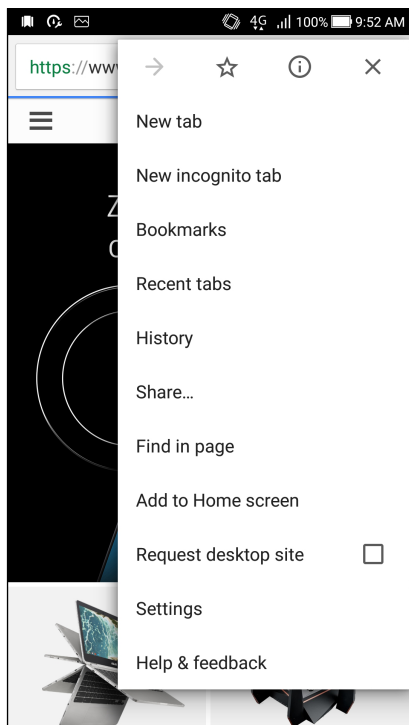

Přidání nové karty

Můžete skrýt aktuální webovou stránku, otevřít nové okno a pokračovat v procházení další stránky.

1. Na aktuální stránce klepněte na  > **New tab (Nová karta)**.
2. Do pole URL zadejte adresu URL a pokračujte v procházení Internetu v ASUS Phone.
3. Chcete-li přidat další kartu, zopakujte krok 1.



POZNÁMKY:

- Mnoho otevřených webových stránek v prohlížeči zpomaluje rychlost načítání.
 - Pokud se připojení k Internetu zpomalí, zkuste vymazat mezipaměť. Podrobnosti viz část [Mazání mezipaměti](#).
-

Označování stránek záložkami

Vaše oblíbené stránky nebo weby si můžete označovat záložkami a vracet se k nim.

Pokyny označení stránky záložkou:

Klepněte na  >  . Chcete-li zobrazit svoje oblíbené stránky, klepněte na možnost  > **Bookmarks (Záložky)** a poté vyberte stránku, kterou chcete zobrazit nebo zpřístupnit.

Sdílení stránky

Můžete Sdílet zajímaví stránky ze ASUS Phone nebo z jiných přístrojů prostřednictvím e-mailové účtu, účtu úložiště cloud, rozhraní Bluetooth nebo dalších aplikací ASUS Phone.

1. Spusťte prohlížeč Chrome.
2. Na webové stránce klepněte na  > **Share (Sdílet)...**
3. Klepněte na účet nebo aplikaci, kterou chcete použít a médium pro sdílení stránky.

Odstraňování dat o prohlížení

Odstraněním dat prohlížení dočasně uložených na telefonu ASUS zvýšíte rychlost načítání prohlížeče Chrome. Data procházení zahrnují historii procházení, mezipaměť, data o souborech cookie / serverech, uložená hesla a automaticky vyplňované údaje.

1. Spustíte prohlížeč.
2. Klepněte na  > **Settings (Nastavení)** > **Privacy (Soukromí)** > **Clear browsing data (Vymazat údaje o prohlížení)**.
3. Vyberte údaje o prohlížení, která chcete odstranit.
4. Po dokončení klikněte na **CLEAR DATA (VYMAZAT ÚDAJE)**.

Gmail

Pomocí služby Gmail si nastavíte účet Google, abyste mohli využívat služby a aplikace Google a také přijímat, odesílat a procházet e-maily přímo na svém telefonu ASUS. Přes Gmail si můžete nastavit také jiné e-mailové účty, jako je Yahoo, nebo svůj pracovní e-mailový účet.

DŮLEŽITÉ! Aby bylo možné přidat e-mailový účet nebo odesílat a přijímat e-maily z přidanych účtů, musí být vaše ASUS Phone připojeno k síti Wi-Fi nebo k mobilní síti. Další podrobnosti viz [Připojení](#).

Postup nastavení účtu Google:

1. Z hlavní obrazovky spustíte Gmail některým z následujících způsobů:
 - Klepněte na **Google > Gmail**.
 - Klepněte na **☰ > Gmail**.
2. Klepněte na **Add an email address (Přidat e-mailovou adresu)**, poté klepněte na **Next (Další)**.
3. Vyberte **Google**, poté klepněte na **Next (Další)**.
4. Zadejte svoji e-mailovou adresu. Chcete-li vytvořit nový účet Google, klepněte na možnost **Or create a new account (Nebo vytvořit nový účet)**
5. Na základě dalších kroků se přihlaste ke svému účtu Google.

POZNÁMKA: Chcete-li v ASUS Phone nakonfigurovat váš pracovní účet, požádejte vašeho správce sítě o nastavení e-mailu.

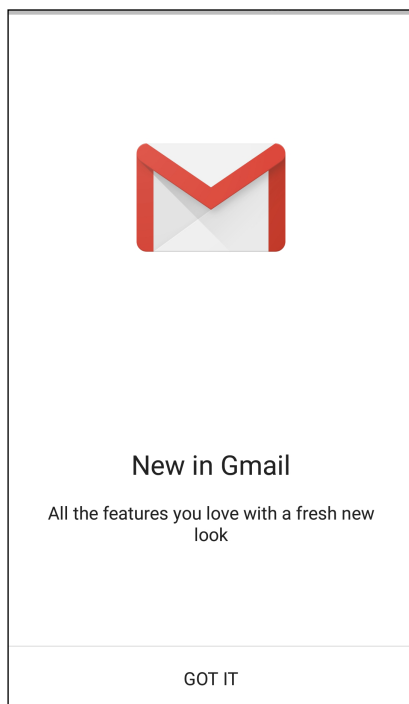



Kalendář Google

Oživte si svůj harmonogram a mějte přehled o všech důležitých událostech nebo upomínkách. Události, které vytváříte nebo upravujete, budou automaticky synchronizovány se všemi verzemi kalendářů Google, ke kterým jste přihlášení.



Vytváření událostí

To create an event:

1. Na hlavní obrazovce klepněte na možnost **Google > Calendar (Kalendář)**.
2. Klepněte na **+** a poté na **Event (Událost)**.
3. Zadejte název události a vyberte datum a čas události. Událost můžete nastavit jako celodenní nebo opakovanou.
 - Celodenní událost: V poli **All day (Celý den)** posuňte ukazatel doprava.
 - Opakovaná událost: Klepněte na , poté vyberte, jak často chcete, aby se událost opakovala.
4. Chcete-li nastavit časové pásmo, klepněte na , a poté zadejte zemi, jejíž časové pásmo chcete zobrazit.
5. Z kolonky **Add location (Přidat místo)** vyberte místo konání události.
6. Klepněte na  a poté můžete vybrat nebo zadat čas nebo den pro odesílání oznámení nebo upomínek události.
7. Z kolonky **Invite people (Pozvat účastníky)** zadejte e-mailové adresy hostů události.
8. Můžete také přidat poznámku nebo přílohu z kolonky **Add note (Přidat poznámku)** nebo **Add attachment (Přidat přílohu)**.
9. Po dokončení klepněte na možnost **SAVE (ULOŽIT)**.

Úprava nebo odstraňování událostí

Postup úpravy nebo odstranění události:

1. Na hlavní obrazovce klepněte na možnost **Google > Calendar (Kalendář)**.
2. Klepněte na událost, kterou chcete upravit nebo odstranit.
3. Chcete-li událost upravit, klepněte na  a provedte nezbytné změny. Chcete-li událost odstranit, klepněte na  > **Delete (Odstranit)** a poté potvrďte odstranění klepnutím na **OK**.



Vytváření připomínek

Postup vytvoření připomínky:

1. Na hlavní obrazovce klepněte na možnost **Google > Calendar (Kalendář)**.
2. Klepněte na **+**, poté klepněte na **Reminder (Připomenutí)**.
3. Zadejte název připomenutí a klepněte na možnost **DONE (HOTOVO)**.
4. Slouží k nastavení data a času připomenutí. Připomenutí můžete nastavit jako celodenní nebo opakovanou.
 - Celodenní připomenutí: V poli **All day (Celý den)** posuňte ukazatel doprava.
 - Opakovaná připomenutí: Klepněte na , poté vyberte, jak často chcete, aby se připomenutí opakovalo.
5. Po dokončení klepněte na možnost **SAVE (ULOŽIT)**.

Úprava nebo odstraňování připomenutí

Postup úpravy nebo odstranění připomenutí:

1. Klepněte na **Google > Calendar (Kalendář)**.
2. Klepněte na připomenutí, které chcete upravit nebo odstranit.
3. Chcete-li připomenutí upravit, klepněte na  a provedte nezbytné změny. Chcete-li připomenutí odstranit, klepněte na  > **Delete (Odstranit)** a poté potvrďte odstranění klepnutím na **OK**.

Správce souborů

Aplikace Správce souborů umožňuje snadno vyhledat a spravovat data ve vnitřní paměti ASUS Phone a připojených externích paměťových zařízení.

Přístup k vnitřní paměti

Přístup k internímu paměťovému zařízení:

1. Klepněte na **ASUS > File Manager (Správce souborů)**.
2. Klepnutím na  > **Vnitřní paměť** zobrazíte obsah ASUS Phone a potom klepnutím vyberte některou položku.

Přístup k externímu paměťovému zařízení

Pokyny pro přístup k externímu paměťovému zařízení:

1. Vložte kartu microSD do ASUS Phone.
2. Klepněte na **ASUS > File Manager (Správce souborů)**.
3. Klepnutím na  > **MicroSD** zobrazíte obsah karty microSD.

Přístupování ke cloudovému úložišti

DŮLEŽITÉ! Zajistěte, aby byla v ASUS Phone aktivována síť Wi-Fi nebo mobilní síť. Další podrobnosti viz [Připojení](#).

Pokyny pro přístup k souborům uloženým na účtech cloudových úložišť:

1. Klepněte na **ASUS > File Manager (Správce souborů)**.
2. Klepněte na  a potom klepněte na umístění cloudového úložiště v části **Cloud Storage (Úložiště Cloud)**.

Časté dotazy k ZenUI

Zde najdete odpovědi na časté dotazy nebo můžete přímo komunikovat s ostatními uživateli Zen UI a hledat a sdílet řešení pro aplikace ZenUI 3.0.

Pokyny pro vstup Časté dotazy k ZenUI:

1. Klepněte na  > **ZenUI FAQs (Časté dotazy k ZenUI)**.
2. Klepněte na **ZenUI FAQs (Časté dotazy k ZenUI)**, a potom vyberte aplikaci, pro kterou chcete najít odpovědi.

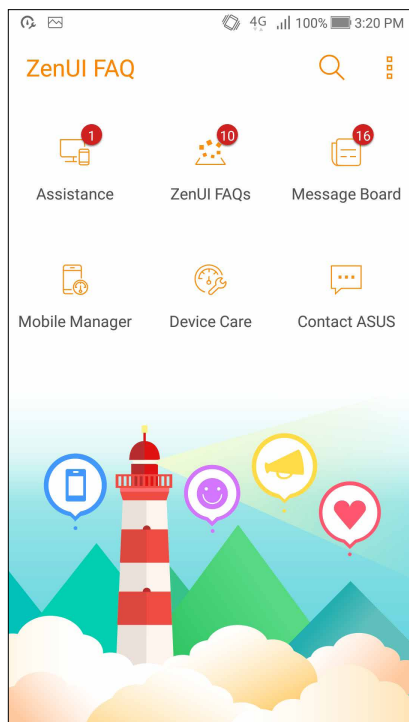

Udržování kontaktu

4

Stylové volání

Používání dvou karet SIM

Díky možnosti používání dvou karet SIM tohoto přístroje ASUS Phone lze spravovat nastavení nainstalovaných karet Nano SIM. Tato funkce umožňuje aktivovat/deaktivovat karty Nano SIM, přiřazovat názvy kartám SIM nebo nastavit jednu z karet jako upřednostňovanou síť.

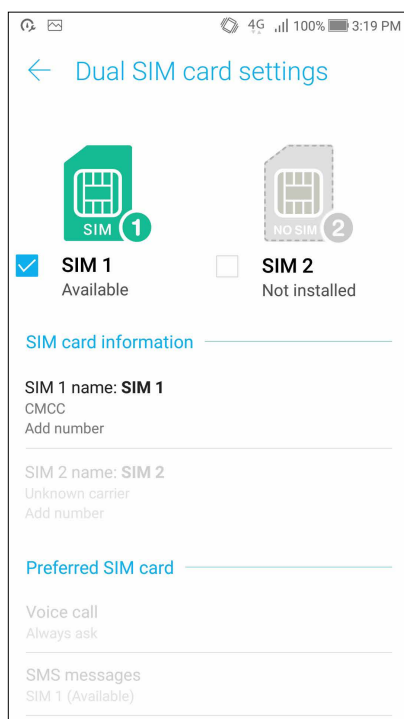

Změna názvů karet SIM

Můžete měnit názvy karet Nano SIM vložených v přístroji ASUS Phone pro snadnější identifikaci.

Chcete-li změnit názvy vašich karet Micro SIM, klepněte na **SIM1 name: SIM1 (Název SIM1: SIM1)** nebo **SIM2 name: SIM2 (Název SIM2: SIM2)** a potom zadejte názvy pro vaše karty SIM.

POZNÁMKA: Pokud mají vaše karty SIM různé mobilní operátory, doporučujeme jako názvy použít jména těchto operátorů. Pokud mají obě karty SIM stejného mobilního operátora, doporučujeme jako názvy použít mobilní čísla.

Určení výchozí karty SIM

Určete jednu z karet SIM jako upřednostňovanou kartu SIM pro hlasová volání a datové služby.

Karta SIM pro hlasová volání

Při volání použije přístroj ASUS Phone automaticky k připojení upřednostňovanou kartu SIM.

Chcete-li určit jednu z karet SIM pro hlasová volání, klepněte na **Voice call (Hlasové volání)** a potom klepněte na kartu SIM, kterou chcete použít.

Voice call	
SIM1 (Available)	<input checked="" type="radio"/>
SIM2 (Available)	<input type="radio"/>
Always ask	<input type="radio"/>
Cancel	

DŮLEŽITÉ! Tuto funkci lze použít pouze, pokud voláte ze seznamu kontaktů.

Karta SIM pro datové služby

Chcete-li určit jednu z karet SIM pro datové služby, klepněte na **Data service network (Datová síť)** a potom vyberte volbu **SIM1** nebo **SIM2**.

Data service network	
SIM1 (Available)	<input checked="" type="radio"/>
SIM2 (Available)	<input type="radio"/>
Cancel	



Volání

S tímto ASUS Phone lze volat různými způsoby. Můžete volat vašim přátelům v seznamu vašich kontaktů, rychle vytáčet čísla pomocí chytrého vytáčení nebo zadat číslo rychlé volby často volaného kontaktu.

POZNÁMKA: Vaše kontakty můžete organizovat v aplikaci Kontakty. Podrobnosti viz [Správa kontaktů](#).

Spuštění aplikace Telefon

Chcete-li spustit aplikaci Telefon z hlavní obrazovky, zvolte některý z následujících postupů:

- Klepněte na .
- Klepněte na  > .

Vytáčení telefonního čísla

Aplikace Telefon umožňuje vytočit telefonní číslo přímo.

1. Na hlavní obrazovce klepněte na  >  a potom klepněte na číselná tlačítka.
2. Vyberte tlačítko volání **SIM1** nebo **SIM2** pro vytočení čísla.

POZNÁMKA: Popisky tlačítek volání se mohou lišit v závislosti na nastavení karet Nano SIM. Další podrobnosti viz [Používání dvou karet SIM](#).

Vytáčení čísla linky

Je-li třeba vytočit číslo linky, můžete některým z následujících kroků přeskočit hlasové pokyny.

Výzva k potvrzení čísla linky

Můžete vložit výzvu k potvrzení čísla linky po vytočení hlavního čísla.

1. V aplikaci Telefon zadejte hlavní číslo.
2. Chcete-li vložit výzvu k potvrzení, klepněte a podržte klávesu #, dokud se nezobrazí středník (;).
3. Výběrem tlačítka volání **SIM1** nebo **SIM2** volejte.
4. Po vyzvání potvrďte číslo linky klepnutím na **OK**.
5. Klepnutím na  hovor ukončíte.

Automatické vytáčení čísla linky

Vložíte-li krátkou nebo dlouhou pauzu po vytočení hlavního čísla, vytočí se číslo linky automaticky.

1. V aplikaci Telefon zadejte hlavní číslo.
2. Chcete-li vložit pauzu, klepněte a podržte klávesu *, dokud se nezobrazí čárka (,).
3. Zadejte číslo linky.
4. Výběrem tlačítka volání **SIM1** nebo **SIM2** volejte.
5. Klepnutím na  ukončíte volání.

Chytré vytáčení kontaktů

Po zadání několika prvních číslic nebo písmen jména kontaktu funkce Chytré vytáčení filtruje seznam vašich kontaktů nebo seznamů volání a nabízí možné shody. Můžete ověřit, zda se kontakt, kterému se pokoušíte dovolat, nachází v seznamu možných shod, a potom můžete rychle zavolat.

1. Spusťte aplikaci Telefon a potom zadejte číslo nebo jméno kontaktu.
2. V seznamu možných shod klepněte na kontakt, kterému chcete zavolat. Pokud se kontakt v seznamu nenachází, zadejte celé číslo nebo jméno kontaktu.
3. Výběrem tlačítka volání **SIM1** nebo **SIM2** volejte.

POZNÁMKA: Popisky tlačítek volání se mohou lišit v závislosti na nastavení karet Nano SIM. Další podrobnosti viz též [Používání dvou karet SIM](#).

Rychlé vytáčení kontaktů

Přiřadte tlačítka rychlých voleb pro rychlé spojení s často volanými kontakty jediným klepnutím na jednu číslici v aplikaci Telefon.

POZNÁMKA: Ve výchozí konfiguraci je číslice **1** vyhrazena pro hlasovou poštu. Klepnutím na číslici **1** můžete načíst svou hlasovou poštu, pokud jste se přihlásili k odběru této služby u vašeho mobilního operátora.

Vytvoření položky rychlé volby

Vytvořte z číslic **2** až **9** položky rychlých voleb pro často volané kontakty.

1. V aplikaci Telefon proveďte některý z následujících kroků:
 - Klepněte a podržte některou číslici od **2** do **9** a na obrazovce potvrzení rychlé volby klepněte na **OK**.
 - Klepnutím na **■■■** > **Speed dial (Rychlá volba)** otevřete obrazovku Speed Dial (Rychlá volba).
2. V seznamu kontaktů vyberte některý kontakt. Tato položka rychlé volby bude uložena na obrazovku Rychlá volba.

Odstranění položky rychlé volby

Pokyny pro odstranění položky rychlé volby:

1. Klepnutím na **■■■** > **Speed dial (Rychlá volba)** v aplikaci Telefon otevřete obrazovku Speed Dial (Rychlá volba).
2. Klepněte a podržte požadovanou položku rychlé volby a potom klepněte na **Remove (Odebrat)**.
3. Po zobrazení zprávy s potvrzením klepněte na tlačítko **OK**.

Náhrada položky rychlé volby

Kontakt přiřazený tlačítku rychlé volby můžete nahradit jiným kontaktem.



1. Klepnutím na **■■■** > **Speed dial (Rychlá volba)** v aplikaci Telefon otevřete obrazovku Speed Dial (Rychlá volba).
2. Klepněte a podržte požadovanou položku rychlé volby a potom klepněte na **Replace (Nahradit)**.
3. V seznamu kontaktů vyberte některý kontakt.
4. Po zobrazení zprávy s potvrzením klepněte na tlačítko **OK**.

Volání domů

Když cestujete v zahraničí, můžete aktivovat a nastavit snadnější a rychlejší volání domů.

NOTE: Používání roamingové služby bude dodatečně zpoplatněno. Před použitím roamingové služby se informujte u vašeho mobilního operátora.

1. Některým z následujících postupů spusťte obrazovku Nastavení:

- Spusťte Rychlá nastavení a potom klepněte na .
- Klepněte na  > **Settings (Nastavení)**.

2. Klepněte na **Call settings (Nastavení volání)** > **Home dialing (Volání domů)**.

3. Zaškrtněte políčko **Home dialing (Volání domů)**.

4. Klepněte na **Home dialing settings (Nastavení volání domů)**, vyberte nastavení a po dokončení klepněte na **OK**.

POZNÁMKA: Informace o dalších nastaveních volání viz [Nastavení volání](#).

Volání z aplikace Kontakty



Aplikace Kontakty umožňuje volat ze seznamu kontaktů.

1. Spusťte aplikaci Kontakty.
2. Klepněte na jméno kontaktu a potom klepněte na číslo, které chcete vytočit.
3. Pokud jsou v přístroji nainstalovány dvě karty SIM, klepněte na kartu SIM, ze které chcete volat.
4. Klepnutím na  ukončíte volání.

POZNÁMKA: Chcete-li zobrazit všechny kontakty na všech účtech kontaktů, klepněte na rozevírací seznam **Contacts to display (Kontakty k zobrazení)** a potom zaškrtněte všechny účty.

Volání oblíbených kontaktů

Když přidáte kontakt do vašeho seznamu oblíbených, můžete tento kontakt rychle zavolat z aplikace Telefon.



1. Spusťte aplikaci Kontakty nebo Telefon.
2. Klepnutím na  > **Favorites (Oblíbené)** zobrazte seznam oblíbených a potom klepněte na oblíbený kontakt, kterému chcete volat.
3. Klepnutím na  ukončíte volání.

Přijímání volání

Když vám někdo volá, rozsvítí se dotykový displej ASUS Phone. Zobrazení příchozího volání se rovněž liší podle stavu ASUS Phone.

Odpovídání na volání

Existují dva způsoby odpovídání na volání v závislosti na stavu ASUS Phone:

- Pokud je přístroj aktivní, klepněte na **Answer (Odpovědět)**; chcete-li volání odmítnout, klepněte na **Decline (Odmítnout)**.
- Pokud je přístroj zamknutý, přetažením  na  odpovíte nebo  odmítnete volání.

Nastavení zpětných volání pro příchozí volání

Když nemůžete ihned odpovědět na příchozí volání z mobilního čísla, můžete jej nastavit jako úkol zpětného volání. V aplikaci Provést později se můžete k tomuto úkolu vrátit a vykonat jej v příhodnější dobu.



1. Když obdržíte volání z mobilního čísla, potáhněte prstem z dolní části obrazovky směrem nahoru.
2. Klepněte na **Can't talk now. Text me. (Ted' nemohu mluvit. Pošlete mi zprávu.)**. Vašemu volajícímu bude zaslána zpráva SMS.

Správa seznamů volání

Ze seznamů volání můžete zpětně volat zmeškaná volání, ukládat volání do seznamu kontaktů, blokovat volající nebo opakovat vytáčení nedávno volaného čísla nebo kontaktu.

Ukládání volání do Kontaktů



Se seznamu volání můžete přidat některé volání do vašeho seznamu kontaktů.

1. Klepnutím na  v aplikaci Telefon zobrazíte seznamy volání.
2. Klepněte na  vedle čísla, které chcete přidat do vašeho seznamu kontaktů.
3. Klepněte na položku  vedle čísla.
4. Klepnutím na Create new contact (Vytvořit nový kontakt) přidáte novou položku do vašeho seznamu kontaktů.

Klepněte na **Add to existing contact (Přidat ke stávajícímu kontaktu)**, vyberte některý kontakt a potom klepněte na , chcete-li přepsat číslo kontaktu tímto novým číslem.



Blokování volání

Se seznamu volání můžete přidat některé číslo nebo volání do vašeho seznamu blokování.

1. Klepnutím na  v aplikaci Telefon zobrazíte seznamy volání.
2. Vyberte číslo, které chcete blokovat, klepněte na  > **Add to block list (Přidat do seznamu blokování)** a potom klepněte na OK.

Opakované vytočení posledního volaného čísla

Pokyny pro opakované vytočení posledního volaného čísla:

1. Klepnutím na  v aplikaci Telefon zobrazíte seznamy volání.
2. Klepnutím na **Call (Volat)** zobrazte vaše poslední volané číslo a potom dalším klepnutím na **Call (Volat)** znovu číslo vytočte.
3. Klepnutím na  ukončíte volání.

Další možnosti volání

Během aktivního volání klepněte na  a potom klepněte na některou z možností volání pro případ, že probíhá volání.



Mikrofon

Slouží k zapnutí nebo vypnutí mikrofonu pro aktivní volání. Když je mikrofon vypnutý nebo ztlumený, uslyšíte volajícího, ale on neuslyší vás.



Hlasitý odposlech

Slouží k zapnutí nebo vypnutí hlasitého odposlechu.



Přidržit volání

Slouží k přidržení aktivního volání.



Konferenční volání

Když se přihlásíte k odběru služby konferenčního volání od vašeho mobilního operátora, umožňuje tato ikona přidat kontakt nebo kontakty do aktivního volání.

POZNÁMKY:

- Počet účastníků konferenčního volání závisí na konkrétním typu služby konferenčního volání. Další informace o této službě vám poskytne váš mobilní operátor.
- Další podrobnosti o konferenčním volání viz [Řízení více volání](#).



Nahrát

Nahrává aktivní volání.

DŮLEŽITÉ! Většina místních zákonů požaduje před nahráváním aktivního volání požádat o souhlas osoby nebo osob na druhé lince.

POZNÁMKA: Další podrobnosti viz část [Nahrávání volání](#).

Řízení více volání

Toto ASUS Phone umožňuje pohodlně uskutečňovat nebo přijímat dvě volání. Rovněž můžete zorganizovat konferenční volání, které vyhovuje pracovním schůzkám, společným přípojkám a dalším skupinovým voláním.

Odpovídání na druhé volání

Když hovoříte prostřednictvím ASUS Phone, může se ozvat pípnutí, které signalizuje druhé příchozí volání. Klepnutím na **Answer (Odpověď)** na dotykové obrazovce přijmete příchozí volání během jiného aktivního volání.



Nahrávání volání

Toto ASUS Phone umožňuje nahrát rozhovor pro pozdější použití nebo informaci.

1. Zavolejte kontakt nebo vytočte číslo.
2. Klepnutím na  nahrajete volání.

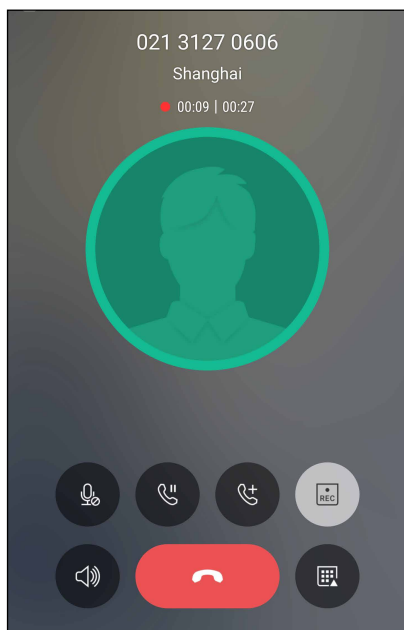
DŮLEŽITÉ! Před nahráváním volání nezapomeňte požádat druhou stranu nebo strany o svolení.



3. Chcete-li nahrávání ukončit, klepněte na . Na oznamovacím panelu systému se zobrazí ikona .
4. Potáhněte prstem z horního levého rohu obrazovky dolů a potom klepnutím na oznámení **Call recording saved (Nahrávka volání uložena)** zobrazíte nahraný rozhovor.

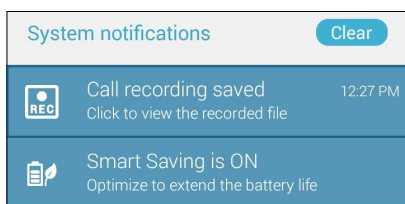

Správa kontaktů

Třídte vaše kontakty a buďte s nimi snadno v kontaktu prostřednictvím volání, zpráv SMS, e-mailů nebo sociálních sítí. Seskupujte vaše kontakty jako Oblíbené, abyste s nimi mohli být v rychlém kontaktu, nebo je seskupujte jako VIP, abyste mohli být upozorňováni o nadcházejících událostech, zmeškaných voláních nebo nepřečtených zprávách.

Vaše kontakty můžete rovněž synchronizovat s vašimi e-mailovými účty nebo účty na sociálních sítích, připojovat informace o kontaktech pro snadný přístup na jednom místě nebo filtrovat kontakty, se kterými chcete být v kontaktu.

Aplikaci Contacts spustíte klepnutím na **ASUS > Contacts (Kontakty)**.

Nastavení kontaktů

V části Contacts settings (Nastavení kontaktů) vyberte požadované zobrazení vašich kontaktů. Například lze zobrazovat pouze kontakty s telefonem, třídít seznam podle křestního jména/ příjmení nebo zobrazovat křestní jména kontaktů před příjmením nebo naopak. Chcete-li nastavit kontakty, v aplikaci Kontakty klepněte na **■ ■ ■ > Settings (Nastavení)**.

Nastavení vašeho profilu

Nastavte si údaje vašeho profilu, aby bylo ASUS Phone opravdu vaše.

1. Spusťte aplikaci Kontakty a potom klepněte na **Set up my profile (Nastavit můj profil)** nebo **ME (JÁ)**.

POZNÁMKA: Pokud jste v tomto ASUS Phone nastavili váš účet Google, zobrazí se JÁ.

2. Zadejte vaše údaje, například číslo mobilního telefonu nebo číslo domů. Chcete-li přidat další informace, klepněte na **Add another field (Přidat další pole)**.
3. Po zadání vašich údajů klepněte na **Done (Hotovo)**. Chcete-li zobrazit údaje vašeho profilu, potažením prstem z horního pravého rohu obrazovky spusťte panel Rychlá nastavení a potom klepněte na tlačítko majitele.

Přidávání kontaktů

Do tohoto přístroje můžete přidávat kontakty, firemní, Google nebo jiné e-mailové účty a zadávat další důležité údaje o kontaktech, například čísla kontaktů, e-mailové adresy, speciální události pro VIP a další.

1. Spusťte aplikaci Kontakty a potom klepněte na **+**.

2. Vyberte **Device (Zařízení)**.

POZNÁMKY:

- Kontakt lze rovněž uložit na vaši kartu SIM nebo na e-mailový účet.
 - Pokud nemáte e-mailový účet, klepněte na Přidat Kontakt a potom vytvořte účet.
-

3. Zadejte nezbytné údaje, jako číslo mobilního telefonu nebo číslo domů, e-mailovou adresu nebo skupinu, do které chcete kontakt umístit.

4. Pokud budete chtít po zadání údajů přidat další čísla kontaktu nebo e-mailové adresy, klepněte na **New (Nový)**.

5. Chcete-li přidat další údaje kontaktu, klepněte na **Add another field (Přidat další pole)**.

6. Po zadání údajů klepněte na **Done (Hotovo)**.

Přidání čísla linky k číslu kontaktu

Můžete přidat číslo linky kontaktu, aby bylo při volání možné přeskočit hlasové pokyny.

1. Některým z následujících způsobů zadejte hlavní číslo a číslo linky kontaktu na obrazovce s informacemi o kontaktu:

- Vložte čárku (,) za hlavní číslo a potom zadejte číslo linky kontaktu. Při automatickém vytáčení bude před číslem linky krátká pauza. Chcete-li pauzu prodloužit, klepnutím na **Pause (Pauza)** vložte další čárku.
- Vložte středník (;) za hlavní číslo a potom zadejte číslo linky kontaktu. Při vytáčení čísla kontaktu budete vyzváni, abyste potvrdili číslo linky. Po zobrazení zprávy s potvrzením klepněte na tlačítko **YES (Ano)**.

2. Po dokončení zadávání údajů klepněte na **✓**.

Prizpůsobení profilu vašeho kontaktu

Můžete upravit informace o vašem kontaktu, vložit fotografii, nastavit vyzváněcí tón nebo pořídit fotografii jako obálku profilu kontaktu.

1. Spusťte aplikaci Kontakty a potom vyberte kontakt, jehož informace nebo profil chcete upravit nebo přizpůsobit.
2. Proveďte změny na stránce profilu kontaktu.

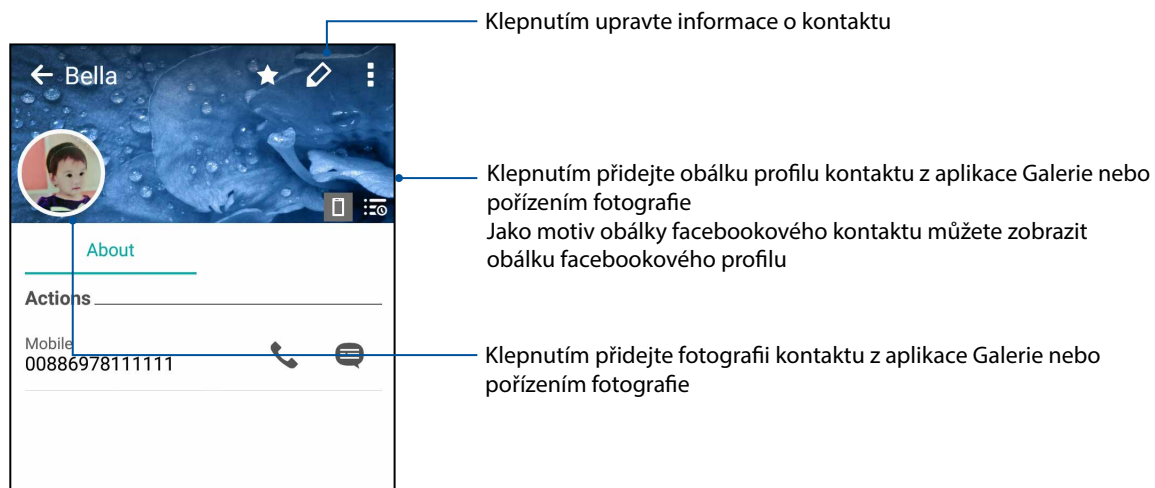



Nastavení VIP

Seskupujte vaše kontakty VIP, abyste byli upozorňováni na blížící se svátky, narozeniny a další důležité události. Budete rovněž upozorňováni na nepřečtené zprávy nebo e-maily nebo na zmeškaná volání od vašich VIP.



Nastavení VIP na obrazovce s informacemi kontaktu

Pokyny pro nastavení VIP na obrazovce s informacemi kontaktu:

1. Spusťte aplikaci Kontakty, klepněte na kontakt, který chcete nastavit jako VIP, a potom klepněte na .
2. Klepnutím na  zobrazíte obrazovku s informacemi o kontaktu.
3. Na obrazovce vybraného kontaktu vyberte **VIP** v poli **Group (Skupina)**.
4. Po dokončení klepněte na . Kontakt je přidán do vašeho seznamu VIP.



Nastavení VIP na obrazovce VIP

Pokyny pro nastavení VIP na obrazovce VIP:



1. Spusťte aplikaci Kontakty.
2. Klepněte na  > **VIP**.
3. Na obrazovce VIP klepněte na .
4. Vyberte kontakt nebo kontakty, které chcete seskupit jako VIP, a potom klepněte na . Kontakt nebo kontakty jsou přidány do vašeho seznamu VIP.

Označování oblíbených kontaktů

Nastavte vaše často volané kontakty jako oblíbené, abyste jim mohli rychle volat z aplikace Telefon.



1. Na hlavní obrazovce klepněte na  > **Contacts (Kontakty)**.
2. Vyberte kontakt, který chcete označit jako oblíbený.
3. Klepněte na . Kontakt bude přidán do seznamu oblíbených v aplikaci Phone (Telefon).

POZNÁMKY:

- Chcete-li zobrazit seznam oblíbených, na  hlavní obrazovce klepněte na  > **Favorites (Oblíbené)**.
 - Další podrobnosti viz část [Volání oblíbených kontaktů](#).
 - Oblíbený kontakt můžete rovněž nastavit jako VIP. Další podrobnosti viz část [Nastavení VIP](#).
-



Importování kontaktů

Můžete importovat vaše kontakty a příslušná data z jednoho zdroje kontaktů do ASUS Phone, e-mailového účtu nebo na kartu micro SIM.

1. Klepněte na  > **Contacts (Kontakty)** a potom klepněte na  > **Manage contacts (Správa kontaktů)**.
2. Klepněte na **Import/Export (Importovat/Exportovat)** a poté vyberte z následujících možností importu:
 - a. Importovat z karty SIM 1 / Importovat z karty SIM 2
 - b. Importovat z úložiště
3. Klepněte na účet, do kterého chcete importovat vaše kontakty:
 - a. Zařízení
 - b. SIM1/SIM2
4. Zaškrtnutím vyberte kontakty, které chcete importovat. Po dokončení klepněte na .

Exportování kontaktů





Vaše kontakty můžete exportovat do libovolného účtu úložiště v ASUS Phone.

1. Klepněte na  > **Contacts (Kontakty)** a potom klepněte na  > **Manage contacts (Správa kontaktů)**.
2. Klepněte na **Import/Export (Importovat/Exportovat)** a poté vyberte z následujících možností exportu:
 - a. Exportovat na kartu SIM 1 / Exportovat na kartu SIM 2
 - b. Exportovat na úložiště
3. Klepněte na účet, do kterého chcete importovat vaše kontakty:
 - a. Všechny kontakty
 - b. Zařízení
 - c. SIM1/SIM2
4. Zaškrtněte kontakty, které chcete exportovat.
5. Po skončení klepněte na .

Správa seznamu blokování



Blokování kontaktů nebo čísel

Vytvořte si seznam blokováných kontaktů nebo čísel, od kterých nechcete přijímat žádná nevyžádaná volání nebo zprávy. Vaše blokována volání a zprávy se budou ukládat do archivu seznamu blokování.

1. Klepněte na  > **Contacts (Kontakty)** a potom klepněte na  > **Manage contacts (Správa kontaktů)** > **Blocked list (Seznam blokování)**.
2. Klepněte na  a potom proveďte některý z následujících kroků:
 - Chcete-li blokovat kontakt, klepněte na **Choose from contacts (Zvolit z kontaktů)** a poté vyberte ze seznamu kontakt, který chcete blokovat.
 - Chcete-li blokovat některé číslo ze seznamů posledních volání, klepněte na **Choose from recent call logs (Zvolit ze seznamů posledních volání)** a poté vyberte ze seznamu kontakt, který chcete blokovat.
 - Chcete-li blokovat číslo, klepněte na **Enter a number (Zadat číslo)** a poté zadejte číslo, které chcete blokovat.
 - Chcete-li blokovat číslo SIP, klepněte na **Enter a SIP number (Zadat číslo SIP)** a poté zadejte číslo, které chcete blokovat.
3. Po dokončení klepněte na .

Zrušení blokování kontaktů nebo čísel

Chcete-li opět přijímat od blokováného kontaktu volání a zprávy, můžete jej odstranit ze seznamu blokování.

1. Klepněte na  > **Contacts (Kontakty)** a potom klepněte na  > **Manage contacts (Správa kontaktů)** > **Blocked list (Seznam blokování)**.
2. Vyberte kontakt nebo číslo, které chcete odblokovat, a potom klepněte na **Remove from block list (Zvolit z Odebrat)**.



Komunikování s kontakty prostřednictvím sociálních sítí

Zařazením účtů sociálních sítí vašich kontaktů lze snadněji prohlížet jejich profily, novinky a sociální informační kanály. Mějte přehled o aktivitách vašich kontaktů v reálném čase.

DŮLEŽITÉ! Aby bylo možné zařazovat účty sociálních sítí vašich kontaktů, musíte se přihlásit k vašemu účtu sociální sítě a synchronizovat jeho nastavení.

Synchronizování vašeho účtu sociální sítě

Synchronizací vašeho účtu sociální sítě přidáte do ASUS Phone účty sociálních sítí vašich kontaktů.

1. Některým z následujících postupů spusťte obrazovku Nastavení:
 - Spusťte Rychlá nastavení a potom klepněte na .
 - Klepněte na  > **Settings (Nastavení)**.
2. Na obrazovce Nastavení klepněte na váš účet sociální sítě v části Účty.
3. Zaškrtnutím políčka **Contacts (Kontakty)** budou synchronizovány účty sociálních sítí vašich kontaktů.
4. Spusťte aplikaci Kontakty a zobrazte seznam vašich kontaktů.
5. Chcete-li zobrazit pouze kontakty s účty sociálních sítí, klepněte na **Contacts to display (Kontakty k zobrazení)** a potom zrušte zaškrtnutí ostatních zdrojů kontaktů a ponechte zaškrtnutý název sociální sítě.
6. Po dokončení klepněte na  nebo kdekoli na obrazovce.

Google Messenger

Google Messenger je intuitivní a úžasná aplikace, která umožňuje odesílání / příjem SMS/ MMS zpráv a také odesílání skupinových textů, fotografií a zvukových zpráv. Do zpráv můžete přidat smajlíky emoji nebo samolepky, sdílet svoji polohu, archivovat zprávy a snadno blokovat odesílatele SMS. Můžete také pořizovat fotografie nebo nahrávat videa a snadno tyto soubory sdílet.

Odesílání zpráv

1. Na hlavní obrazovce klepněte na .
2. Klepněte na **+**, a poté vyberte kontakt, kterému chcete odeslat zprávu.
3. Do pole zprávy začnete psát text.
4. Po dokončení vyberte účet SIM, ze kterého chcete zprávu odeslat.

Odpovídání na zprávy

1. Na hlavní nebo uzamykací obrazovce klepněte na upozornění na zprávu.
2. V poli Type message (Napište zprávu) napište zprávu.
3. Po dokončení vyberte účet SIM, ze kterého chcete na zprávu odpovědět.

Používání sluchátek s mikrofonom

Sluchátka s mikrofonom vám dávají volnost provádět při telefonování nebo poslouchání oblíbené hudby další činnosti.

Připojení konektoru zvuku

Zasuňte konektor 3,5 mm sluchátek do zvukové zásuvky přístroje.

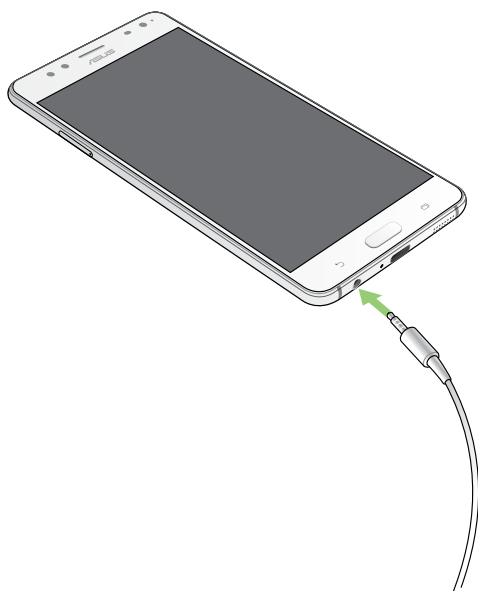

VAROVÁNÍ!

- Do zvukové zásuvky nezasunujte žádné jiné předměty.
- Do zvukové zásuvky nezasunujte kabel pod napětím.
- Dlouhodobý poslech hlasitého zvuku může poškodit sluch.

POZNÁMKY:

- Důrazně doporučujeme používat s tímto přístrojem pouze kompatibilní sluchátka s mikrofonom.
 - Při odpojení konektoru zvuku během poslechu hudby bude automaticky pozastaveno přehrávání zvuku.
 - Při odpojení konektoru zvuku během sledování videa bude automaticky pozastaveno přehrávání videa.
-

Hudba Google Play

Díky aplikaci Hudba Google Play můžete poslouchat svoji hudbu, vytvářet seznamy stop nebo poslouchat rádio. Můžete si uložit zdarma na cloud až 50 000 hudebních souborů. Můžete si také zaregistrovat službu Hudba Google Play a získat neomezený přístup k milionům hudebních souborů bez reklam, které si můžete přidat do vlastní hudební knihovny.

Setting up your Google Play Music

Službu Hudba Google Play můžete začít využívat přihlášením k účtu Google nebo Gmail. Jakmile se přihlásíte ke svému účtu, budou všechny soubory na vašem telefonu ASUS, včetně odeslaných a zakoupených položek z webu Google Play, přidány do vaší knihovny.

Postup nastavení služby Hudba Google Play:

1. Na hlavní obrazovce klepněte na možnost **Google > Play Music (Hudba Play)**.
2. Klepněte na , poté klepněte na **Settings (Nastavení) > Tap to choose account (Klepnutím vybrat účet)**.
3. Zadejte účet a poté klepněte na příkaz **ADD ACCOUNT (PŘIDAT ÚČET)**.
4. Podle následujících pokynů se přihlaste ke svému účtu.

POZNÁMKY:

- Registrace Hudba Google Play je dostupná pouze v některých zemích nebo oblastech
 - Více podrobností o používání služby Hudba Google Play najdete na stránkách <https://support.google.com>
-

FM Radio (FM rádio)

Prostřednictvím ASUS Phone můžete poslouchat vaše oblíbené místní rozhlasové stanice.

1. Připojte sluchátka s mikrofonom dodaná se ASUS Phone.
2. Klepněte na  > **FM Radio (FM rádio)**.

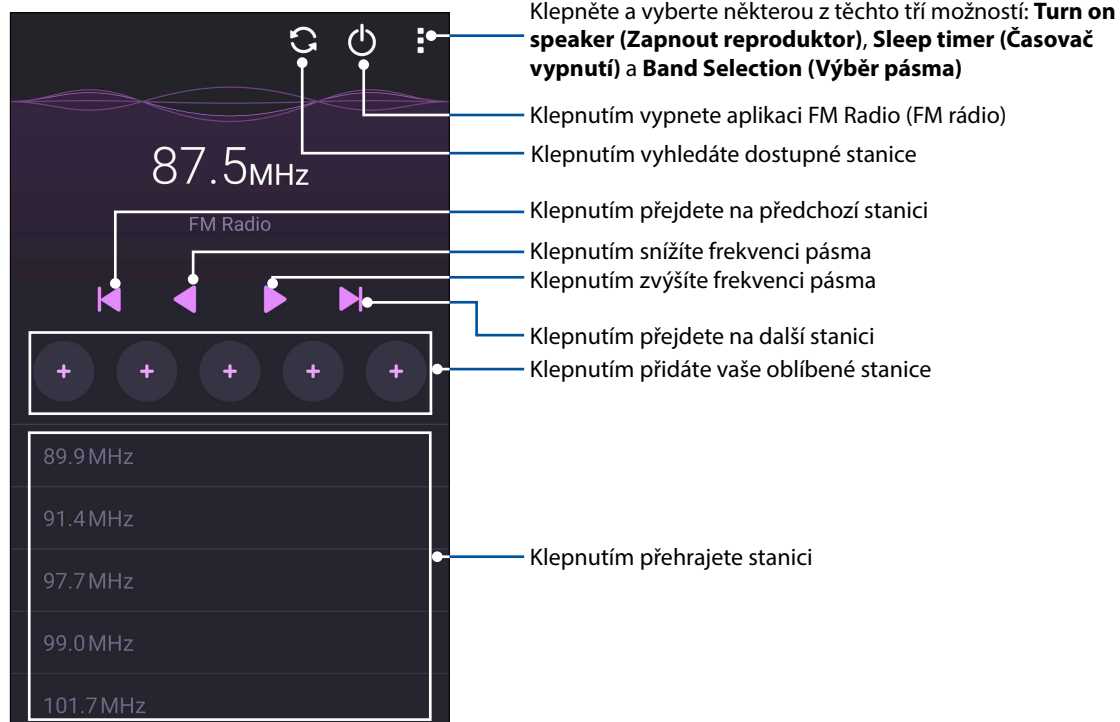

Vyhledávání místních stanic

Klepnutím  budou automaticky vyhledány místní rozhlasové stanice. Dostupné místní stanice se zobrazí na obrazovce aplikace FM Radio.

Vyladění jiné frekvence

Chcete-li poslouchat konkrétní rozhlasovou stanici, postupujte následovně:

1. V aplikaci FM Radio (FM rádio) klepněte na aktuální rozhlasovou stanici.
2. Do pole Tune frequency (Ladit frekvenci) zadejte číslo kanálu oblíbené rozhlasové stanice.
3. Chcete-li přidat do vašich oblíbených stanic, klepněte na **Add to favorites (Přidat k oblíbeným)**.
4. Po dokončení klepněte na **OK**.

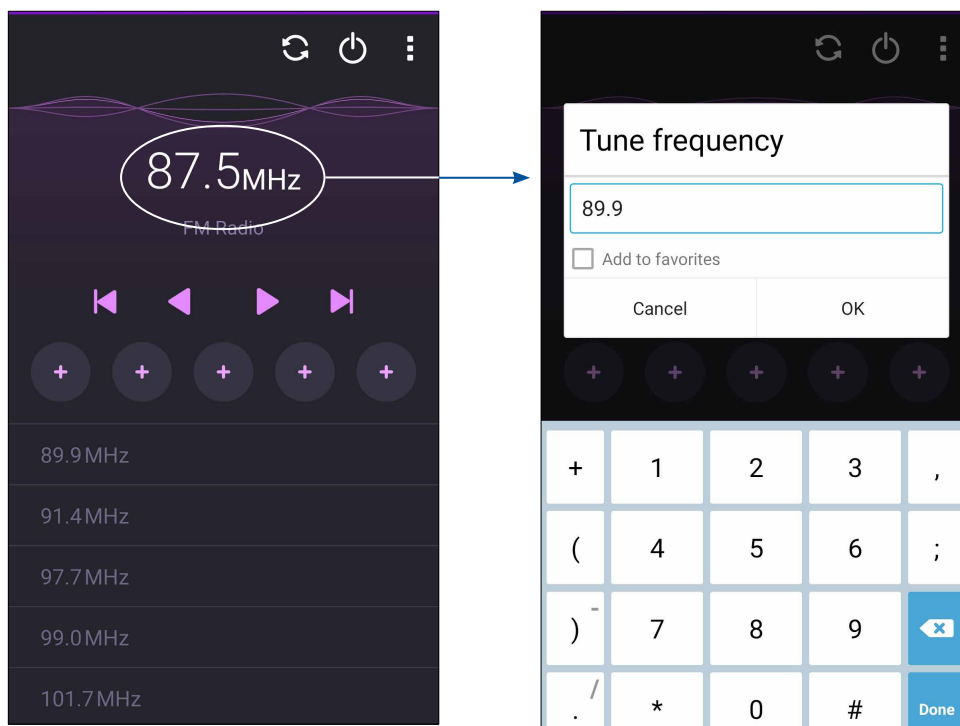

Dokumentování důležitých okamžiků

Spuštění aplikace Fotoaparát

Aplikace Fotoaparát tohoto ASUS Phone umožňuje fotografovat a nahrávat videa. Aplikaci Fotoaparát lze spustit některým z následujících postupů.

Ze zamykací obrazovky

Potáhněte  dolů, dokud se nespustí aplikace Fotoaparát.

POZNÁMKA: Dříve než začnete používat tuto funkci, přejděte do části **Settings (Nastavení) > Lock screen (Zamykací obrazovka) > Quick access (Rychlý přístup)**, posuňte tlačítko Customized **quick access (Vlastní rychlý přístup)** na možnost **ON (ZAP)** a klepněte na výchozí aplikaci, čímž nahradíte aplikaci kamery.

Z hlavní obrazovky

Klepněte na .

Používání tlačítka hlasitosti

Když se ASUS Phone nachází v režimu spánku, poklepnutím na tlačítko hlasitosti se probudí a ihned se spustí aplikace Fotoaparát.

POZNÁMKA: Před spuštěním aplikace Fotoaparát tlačítkem hlasitosti aktivujte tuto funkci v části **Settings (Nastavení) > Lock Screen (Zamykací obrazovka)** a potom přepněte přepínač **Instant camera (Rychlá kamera)** na **ON (ZAP)**.

První použití kamery

Po prvním spuštění aplikace Fotoaparát se zobrazí dvě po sobě jdoucí funkce, které vám usnadní první kroky: Výukový program a Image locations (Umístění obrázků).

Výukový program

Používáte-li kameru ASUS Phone poprvé, po spuštění aplikace **Camera (Fotoaparát)** se zobrazí následující obrazovka výukového programu. Pokračujte z této obrazovky podle následujících kroků.

1. Chcete-li výukový program přeskočit, na obrazovce Výukový program klepněte na **Skip (Ignorovat)**; chcete-li si prohlédnout základní výukový program o používání aplikace Fotoaparát, klepněte na **Start**.
2. Po klepnutím na některou z těchto voleb přejdete na obrazovku Image Locations (Umístění obrázků).

Photo Locations (Umístění obrázků)

Po přechodu obrazovkou Výukový program se zobrazí obrazovka Image Locations (Umístění obrázků), která vám pomůže vytvořit značky automatického umístění pro snímky. Pokračujte z této obrazovky podle následujících pokynů:

1. Klepnutím na **No thanks (Ne, děkuji)** na obrazovce Image Locations (Umístění obrázků) přejděte na obrazovku kamery; nebo klepnutím na **YES (Ano)** nastavte značky umístění pořízených snímků.
2. Přepnutím přepínače **Location Access (Přístup k poloze)** do polohy **ON (ZAP.)** aktivujte funkci označení umístění.
3. Klepnutím na **Agree (Souhlasím)** na další obrazovce funkci plně aktivujte a pokračujte na obrazovku Fotoaparát.

Home Screen (Hlavní obrazovka) aplikace Fotoaparát

Fotoaparát tohoto ASUS Phone je vybaven automatickou detekcí scény a automatickým stabilizátorem obrazu. Rovněž je vybaven funkcí stabilizace videa, která pomáhá eliminovat otřesy při nahrávání videa.

Klepnutím na ikony začnete používat kameru a prozkoumejte funkce snímků a videa ASUS Phone.

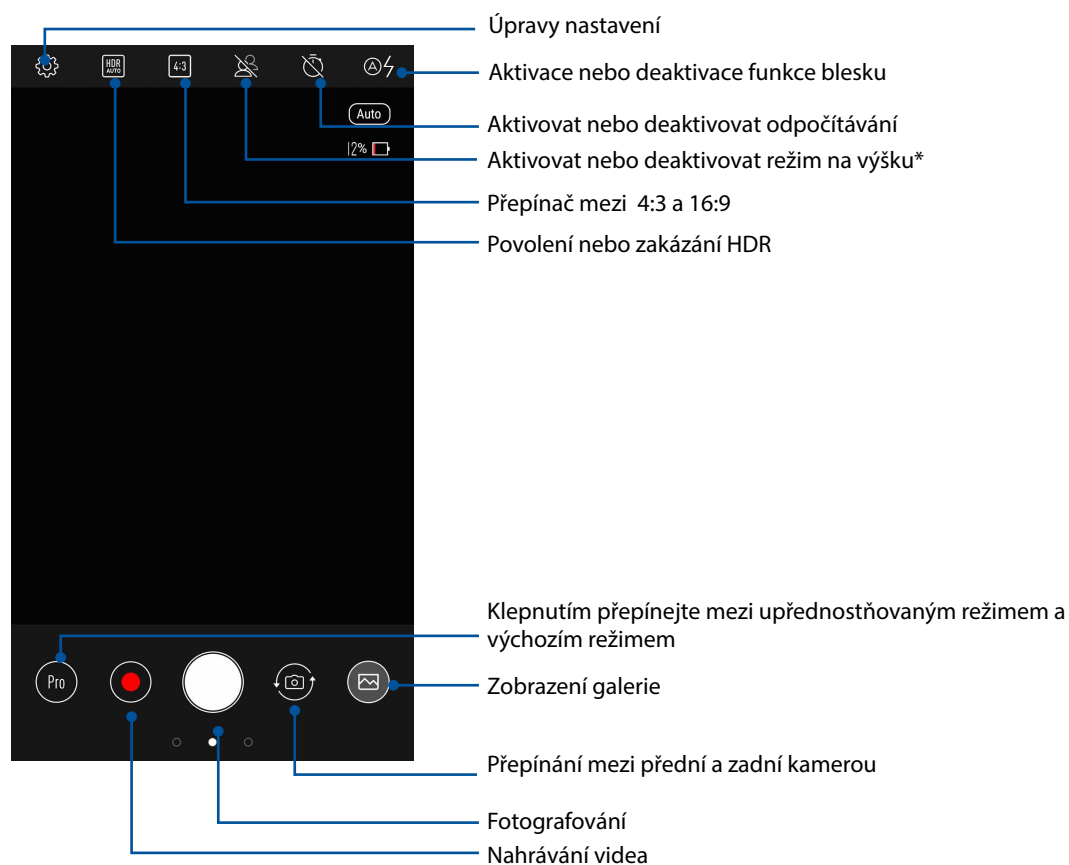

POZNÁMKA: Režim na výšku umožňuje zcela nový efekt hloubky pole rozostřením pozadí a zaostřením na objekt.

Nastavení kamery

Můžete upravovat vzhled pořízených snímků nakonfigurováním nastavení fotoaparátu podle následujících kroků.

DŮLEŽITÉ! Tato nastavení proveďte před snímáním.

1. Na hlavní obrazovce kamery klepněte na .
2. Posouvejte zobrazení dolů a konfigurujte dostupné volby.

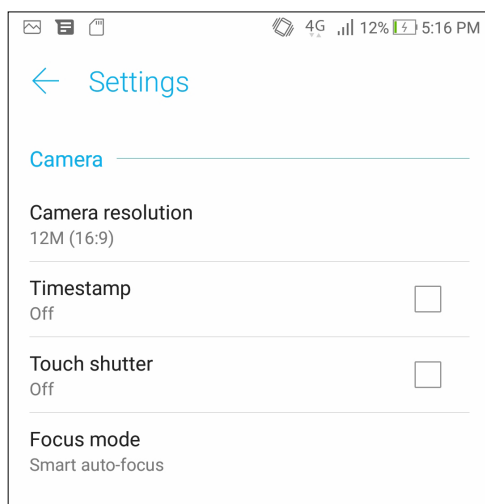

Nastavení videa

Můžete upravovat vzhled nahraných videoklipů nakonfigurováním nastavení fotoaparátu podle následujících kroků.

DŮLEŽITÉ! Tato nastavení proveďte před snímáním.

1. Na hlavní obrazovce kamery klepněte na .
2. Posouvejte zobrazení dolů a konfigurujte dostupné volby.

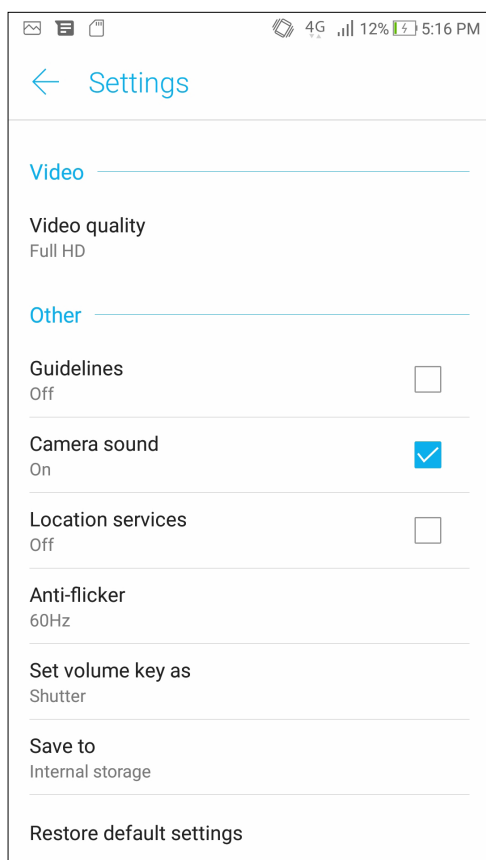

Pokročilé funkce kamery

Objevte nové způsoby fotografování nebo nahrávání videoklipů a díky pokročilým funkcím kamery ASUS Phone zachytávejte jedinečné momenty.

DŮLEŽITÉ! Tato nastavení provedte před snímáním. Dostupné funkce se mohou lišit podle modelu.

Chcete-li vybrat upřesňující režim kamery, potáhněte prstem zleva doprava na hlavní obrazovce aplikace Camera (Kamera).

POZNÁMKY:

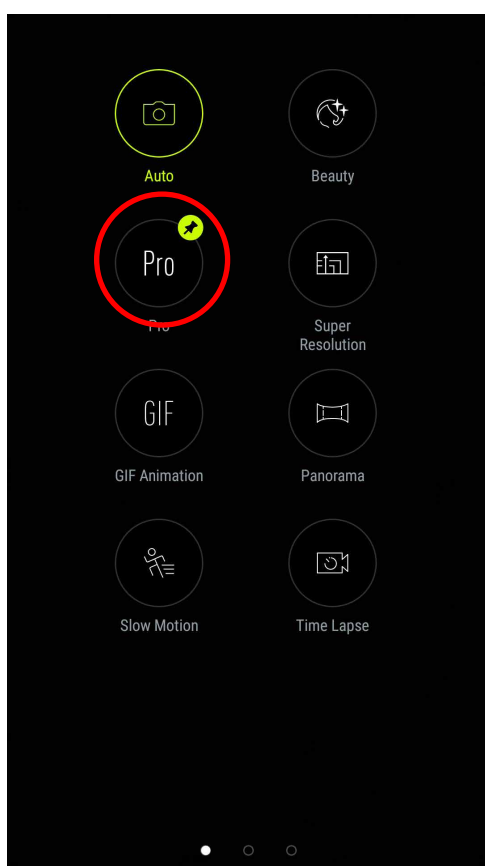

- Chcete-li připnout upřednostňovaný režim do levého dolního rohu hlavní obrazovky aplikace Camera (Kamera), stiskněte a podržte některý režim kamery, dokud se nezobrazí ikona špendlíku.
 - Výchozí upřednostňované režimy jsou **Pro** (zadní kamera) a **Beauty** (přední kamera).
-



Beauty

Funkce Vylepšení tohoto ASUS Phone umožňuje bavit se při a po fotografování vaší rodiny a známých. Když je tato funkce aktivována, umožňuje zkrášlovat obličej fotografované osoby naživo ještě před stisknutím tlačítka závěrky.

Fotografování s funkcí Vylepšení

1. Vyberte možnost Beautify (Zkrášlit) a potom klepnutím  začněte fotografovat.
2. Klepnutím na miniaturu zobrazte náhled fotografie a nastavení Beautification (Zkrášlení).
3. Klepněte na , vyberte upřednostňovanou funkci Beautification (Zkrášlení) a potom klepnutím na  uložte fotografii.

Pro

Funkce Pro umožňuje pořizovat detailnější snímky málo osvětlených a vysoce kontrastních záběrů. Funkce Pro je doporučena při fotografování na jasně osvětlených místech, protože pomáhá vyrovnat barvy na snímku.



Pořizování HDR fotografií

1. Vyberte možnost **Pro**.
2. Klepnutím na  zahajte HDR fotografování.

Animace GIF

Funkce animace GIF umožňuje vytvářet obrázky formátu GIF (Graphics Interchange Format) přímo v tomto ASUS Phone.

Pořizování fotografií s funkcí animace GIF

1. Vyberte možnost **GIF Animation (Animace GIF)**.
2. Dlouhým stisknutím  zahajte sériové fotografování pro animaci GIF.
3. Proveďte upřednostňované úpravy nastavení animace GIF.
4. Po dokončení klepněte na .

Panorama

Funkce Panorama umožňuje fotografovat z různých úhlů. Při použití této funkce budou snímky zachycené z širokoúhlé perspektivy automaticky spojeny dohromady.

Pořizování panoramatických fotografií

1. Vyberte možnost **Panorama**.
2. Klepnutím na  a potom posouvejte přístroj ASUS Phone vlevo nebo vpravo pro zachycení záběru.



POZNÁMKA: Během posouvání ASUS Phone a snímání scenerie se v dolní části obrazovky zobrazí časová osa.

3. Po dokončení klepněte na .

Časoběr

Funkce časoběrného režimu tohoto ASUS Phone umožňuje pořizovat snímky pro automatické časoběrné přehrávání. Tak vzniká dojem, že se události odvíjejí zrychleně, ačkoli se ve skutečnosti odehrály a byly zaznamenány mezi dlouhými intervaly.

Nahrávání časoběrného videa

1. Vyberte možnost **Time lapse (Časoběrný režim)**.
2. Klepněte na  a potom vyberte interval časoběrného snímání.
3. Klepnutím na  zahájíte nahrávání časoběrného videa.

Používání aplikace Galerie

Aplikace Galerie umožňuje prohlížet obrázky a přehrávat videa v ASUS Phone.

Tato aplikace rovněž umožňuje upravovat, Sdílet nebo odstraňovat soubory s obrázky nebo videem uložené v ASUS Phone. V aplikaci Galerie můžete zobrazovat obrázky formou prezentace nebo klepnutím zobrazit vybraný soubor s obrázkem nebo videem.

Aplikaci Galerie spustíte klepnutím na  > **Gallery (Galerie)**.

Zobrazení souborů z vaší sociální sítě nebo úložiště cloud

Ve výchozí konfiguraci aplikace Galerie zobrazuje všechny soubory v ASUS Phone podle složek s jejich alby.

Pokyny pro prohlížení souborů v dalších umístěních, která jsou přístupná prostřednictvím tohoto ASUS Phone:

1. Na hlavní obrazovce klepněte na .
2. Klepnutím na některý z následujících zdrojových umístění zobrazíte příslušné soubory.

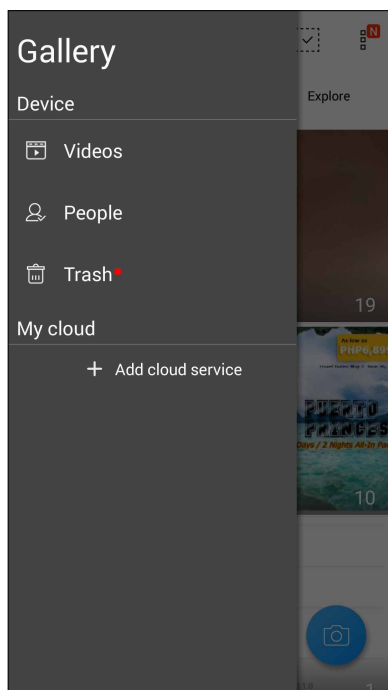

POZNÁMKY:

- Můžete stahovat fotografie z vašeho účtu cloud do ASUS Phone a používat je jako tapetu nebo jako obrázek na obálce kontaktu.
 - Podrobné pokyny pro přidávání obrázků na obálky kontaktů viz [Přizpůsobení profilu vašeho kontaktu](#).
 - Podrobné pokyny pro používání fotografií nebo obrázků jako tapety viz [Wallpapers \(Tapety\)](#).
-

DŮLEŽITÉ! Aby bylo možné prohlížet fotografie a přehrávat videa v umístění **My cloud photos and Friends photos (Moje cloud fotografie a Fotografie přátel)**, musí být k dispozici připojení k Internetu.

Zobrazení místa pořízení fotografií

Aktivací přístupu k umístění v ASUS Phone můžete získávat podrobnosti o umístění na vašich fotografiích. Podrobnosti o umístění vašich fotografií zahrnují místo, kde byly fotografie pořízeny, a také mapa umístění v aplikaci Google Map nebo Baidu (pouze v Číně).

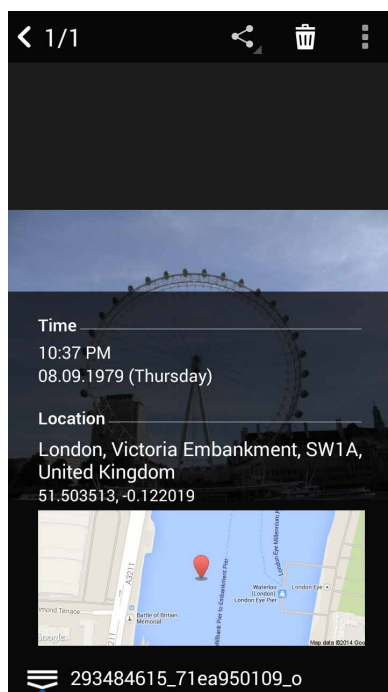

Pokyny pro zobrazení podrobností o fotografiích:

1. Zapněte přístup k umístění v **☰☰☰** > **Settings (Nastavení)** > **Location (Umístění)**.
2. Ověřte, zda jste uvedli vaše umístění ve službě Google Map nebo Baidu.
3. Spustíte aplikaci Gallery (Galerie) a potom vyberte fotografii, o které chcete zobrazit podrobnosti.
4. Klepněte na fotografii a potom klepněte na **☰**.





Klepnutím zobrazíte podrobnosti o místě pořízení fotografie

Sdílení souborů z galerie

1. Na obrazovce aplikace Galerie klepněte na složku, ve které se nacházejí soubory, které chcete Sdílet.
2. Po otevření složky aktivujte výběr souborů klepnutím na .
3. Klepněte na soubory, které chcete Sdílet. Nad vybraným snímkem se zobrazí značka zaškrtnutí.
4. Klepněte na  a potom vyberte v seznamu místo, na kterém chcete Sdílet snímky.

Odstraňování souborů z galerie

1. Na obrazovce aplikace Galerie klepněte na složku, ve které se nacházejí soubory, které chcete odstranit.
2. Po otevření složky aktivujte výběr souborů klepnutím na .
3. Klepněte na soubory, které chcete odstranit. Nad vybraným snímkem se zobrazí značka zaškrtnutí.
4. Klepněte na .

Úpravy obrázku

Aplikace Galerie rovněž nabízí vlastní nástroje pro provádění úprav a vylepšování snímků uložených v ASUS Phone.

1. Na obrazovce aplikace Galerie klepněte na složku, ve které se nacházejí soubory.
2. Po otevření složky klepněte na snímek, který chcete upravit.
3. Po otevření na snímek znovu klepněte, aby se zobrazily jeho funkce.
4. Klepnutím na  otevřete panel nástrojů úprav.
5. Klepnutím na některou ikonu na panelu nástrojů úprav provedte úpravy snímku.

Přibližování/oddalování miniatur nebo snímku

Roztažením prstů na dotykovém panelu s obrazovkou aplikace Galerie nebo s vybraným snímkem přiblížíte zobrazení. Chcete-li zobrazení oddálit, stáhněte prsty na dotykovém panelu k sobě.

Mobilní síť

Když není k dispozici pro připojení žádná síť Wi-Fi, můžete aktivovat datový přístup vaší k vaší mobilní síti pro připojení k Internetu.

Aktivace mobilní sítě

1. Některým z následujících postupů spusťte obrazovku Nastavení:

- Spusťte Rychlá nastavení a potom klepněte na .
- Klepněte na  > **Settings (Nastavení)**.

2. Klepněte na **More (Další) > Cellular networks (Mobilní síť)**.

3. Zaškrtněte políčko **Data Enabled (Data povolena)** a podle potřeby nakonfigurujte další nastavení mobilní sítě.

POZNÁMKY:

- Přistupujete-li k Internetu prostřednictvím vaší mobilní sítě, budou účtovány další poplatky v závislosti na vašem datovém tarifu.
 - Další podrobnosti o tarifech/poplatcích a nastavení vaší mobilní sítě vám poskytne váš mobilní operátor.
-

Wi-Fi

Technologie Wi-Fi tohoto ASUS Phone umožňuje připojení k bezdrátovému světu. S tímto ASUS Phone můžete bezdrátově aktualizovat účty na sociálních sítích, procházet Internet nebo odesílat a přijímat data a zprávy.

Aktivace Wi-Fi

1. Některým z následujících postupů spusťte obrazovku Nastavení:

- Spusťte Rychlá nastavení a potom klepněte na .
- Klepněte na  > **Settings (Nastavení)**.

2. Posunutím přepínače Wi-Fi doprava zapněte připojení Wi-Fi.

POZNÁMKA: Připojení Wi-Fi lze rovněž aktivovat na obrazovce Rychlá nastavení. Pokyny pro spuštění obrazovky Rychlá nastavení najdete v části [Rychlá nastavení](#).

Připojení k síti Wi-Fi



1. Klepnutím na **Wi-Fi** na obrazovce aplikace Nastavení zobrazíte všechna nalezené sítě Wi-Fi.
2. Klepněte na síť, ke které se chcete připojit. V případě zabezpečené sítě můžete být vyzváni k zadání hesla nebo jiných bezpečnostních oprávnění.

POZNÁMKY:

- Toto ASUS Phone se automaticky připojí k síti, ke které jste byli dříve připojeni.
 - Chcete-li šetřit baterii, vypněte funkci Wi-Fi.
-

Vypnutí připojení Wi-Fi

Pokyny pro vypnutí připojení Wi-Fi:



1. Některým z následujících postupů spusťte obrazovku Nastavení:
 - Spusťte Rychlá nastavení a potom klepněte na .
 - Klepněte na  > **Settings (Nastavení)**.
2. Posunutím přepínače Wi-Fi doleva vypněte připojení Wi-Fi.

POZNÁMKA: Připojení Wi-Fi lze rovněž vypnout na obrazovce Rychlá nastavení. Pokyny pro spuštění obrazovky Rychlá nastavení najdete v části [Rychlá nastavení](#).

Bluetooth®

Funkce Bluetooth tohoto ASUS Phone umožňuje na krátké vzdálenosti odesílat nebo přijímat soubory a multimediální soubory datových proudů pomocí dalších chytrých přístrojů. Prostřednictvím připojení Bluetooth můžete sdílet mediální soubory s chytrými přístroji vašich známých, odesílat data pro tisk na tiskárně Bluetooth nebo přehrávat hudební soubory prostřednictvím reproduktoru Bluetooth.

Zapnutí připojení Bluetooth®

1. Některým z následujících postupů spusťte obrazovku Nastavení:
 - Spusťte Rychlá nastavení a potom klepněte na .
 - Klepněte na  > **Settings (Nastavení)**.
2. Posunutím přepínače Bluetooth doprava zapněte připojení Bluetooth.

POZNÁMKA: Připojení Bluetooth lze rovněž aktivovat na obrazovce Rychlá nastavení. Pokyny pro spuštění obrazovky Rychlá nastavení najdete v části [Rychlá nastavení](#).

Párování ASUS Phone se zařízením Bluetooth®

Aby bylo možné v plné míře využívat funkci Bluetooth tohoto ASUS Phone, musíte jej nejdříve spárovat se zařízením Bluetooth. ASUS Phone automaticky uloží párovací spojení zařízení Bluetooth.

1. Klepnutím na **Bluetooth** na obrazovce Nastavení zobrazte všechna dostupná zařízení.

DŮLEŽITÉ!

- Pokud zařízení, které chcete spárovat, není uvedeno v seznamu, zkontrolujte, zda je zapnutý jeho funkce Bluetooth a zda se zařízení nachází ve zjištěném stavu.
 - Pokyny pro zapnutí funkce Bluetooth zařízení a jak jej nastavit jako zjištěné viz uživatelská příručka dodaná se zařízením.
-

2. Klepnutím na  > **Refresh (Aktualizovat)** vyhledejte další zařízení Bluetooth.
3. V seznamu dostupných zařízení klepněte na zařízení Bluetooth, se kterým se chcete spárovat.
4. Zkontrolujte, zda je v obou zařízeních zobrazeno stejné přístupové heslo, a potom klepněte na **Pair (Párovat)**.

POZNÁMKA: Chcete-li šetřit baterii, vypněte funkci Bluetooth.

Zrušení párování ASUS Phone a zařízení Bluetooth®

1. Klepnutím na Bluetooth na obrazovce Nastavení zobrazte všechna dostupná a spárovaná zařízení.
2. V seznamu spárovaných zařízení klepněte na  zařízení Bluetooth, jehož spárování chcete zrušit, a potom klepněte na **FORGET (ZAPOMENOUT)**.

Sdílení

Když není k dispozici služba Wi-Fi, můžete používat tento ASUS Phone jako modem a proměnit jej na aktivní bod Wi-Fi pro získání přístupu k Internetu pro váš notebook, tablet a další mobilní zařízení.



DŮLEŽITÉ! Aby bylo možné používat funkci sdílení, většina mobilních operátorů bude pravděpodobně vyžadovat, abyste si pořídili datový tarif. Požádejte vašeho mobilního operátora o zprovoznění tohoto datového tarifu.

POZNÁMKY:

- Přístup k Internetu prostřednictvím sdílení může být pomalejší, než standardní připojení Wi-Fi nebo mobilní připojení.
 - Počet mobilních zařízení, která mohou přistupovat k Internetu prostřednictvím sdíleného připojení k ASUS Phone, je omezen.
 - Pokud funkci sdílení nepoužíváte, vypněte ji pro úsporu baterie.
-

Aktivní bod Wi-Fi

Toto ASUS Phone lze používat jako aktivní bod Wi-Fi pro sdílení připojení k Internetu s dalšími zařízeními.

1. Některým z následujících postupů spusťte obrazovku Nastavení:
 - Spusťte Rychlá nastavení a potom klepněte na .
 - Klepněte na  > **Settings (Nastavení)**.
2. Klepněte na **Tethering & portable hotspot (Sdílení a mobilní hotspot) > Portable Wi-Fi hotspot (Mobilní Wi-Fi hotspot)**.
3. Přiřaďte vašemu aktivnímu bodu Wi-Fi jedinečný název SSID nebo síťový název a 8místné heslo. Po skončení klepněte na **Save (Uložit)**.

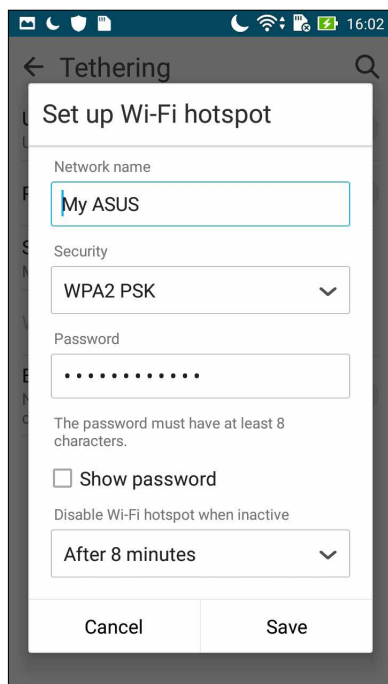

4. Na obrazovce Tethering (Sdílení) posuňte **Portable Wi-Fi hotspot (Mobilní aktivní bod Wi-Fi)** do polohy **ON (ZAPNUTO)**.

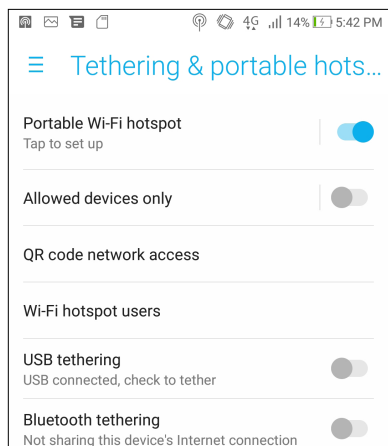

5. K připojení aktivního bodu ASUS Phone připojte další zařízení stejným způsobem, jako se připojujete k síti Wi-Fi.

Sdílení Bluetooth

Aktivujte rozhraní Bluetooth v ASUS Phone a používejte jej jako modem pro přístup k Internetu z vašich mobilních zařízení s rozhraním Bluetooth, například z notebooku nebo tabletu.

1. Aktivujte rozhraní Bluetooth v ASUS Phone a v dalším zařízení.
2. Spárujte obě zařízení.

POZNÁMKA: Podrobnosti viz [Párování ASUS Phone se zařízením Bluetooth®](#).

3. Na obrazovce Nastavení klepněte na **Tethering & portable hotspot (Sdílení a mobilní hotspot)**, posuňte **Bluetooth tethering (Sdílení Bluetooth)** do polohy **ON (ZAPNUTO)**.. Nyní můžete ve vašem ASUS Phone procházet Internet nebo provádět aktivity související s Internetem.

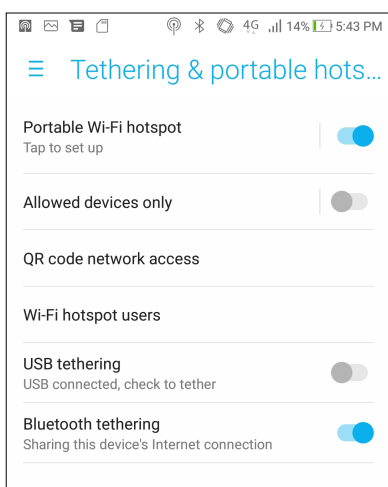

Weather (Počasí)

Aplikace Počasí v ASUS Phone umožňuje získávat skvělé informace o počasí v reálném čase. Aplikace Počasí rovněž umožňuje zjišťovat další podrobnosti o počasí z celého světa.

Spuštění aplikace Počasí

Aplikaci Počasí můžete spustit z hlavní obrazovky některým z následujících postupů:

- Klepněte na **••••** > **Weather (Počasí)**.
- Klepněte na ikonu počasí na hlavní obrazovce ASUS Phone.

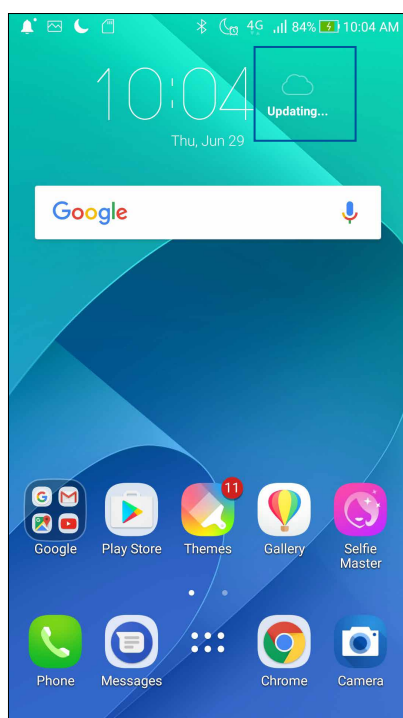

Hlavní obrazovka aplikace Počasí

Nastavte a získávejte informace o aktuálním počasí ve vašem aktuálním umístění a také v dalších částech světa. V aplikaci Calendar (Kalendář) můžete zobrazovat aktuální informace o stavu počasí nebo denní předpověď počasí.

Klepnutím najdete nejlepší recenze města

Klepnutím vyhledáte informaci o počasí pro město

Klepnutím získáte aktuální informace o počasí v oblasti, zaktualizujte informace o počasí, upravte seznam míst nebo nakonfigurujte nastavení počasí

Potažením nahoru zobrazíte další informace o počasí. Potažením doleva nebo doprava zobrazíte informace o počasí v dalších městech ve vašem seznamu míst.

THU	FRI	SAT	SUN	MON	TUE	WED
72	72	72	71	69	72	69
55	55	57	57	56	55	55

Hodiny

Aplikace Hodiny umožňuje provádět v tomto ASUS Phone individuální nastavení časového pásma, budíku a používat ASUS Phone jako stopky.

Spuštění aplikace Hodiny

Aplikaci Hodiny lze spustit některým z následujících způsobů:

- Klepněte na **••••** > **Clock (Hodiny)**.
- Klepněte na zobrazení digitálních hodin na hlavní obrazovce ASUS Phone.

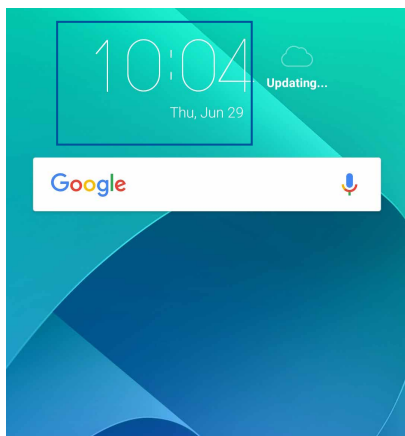

Světový čas

Klepnutím na  přejdete na nastavení světového času v ASUS Phone.

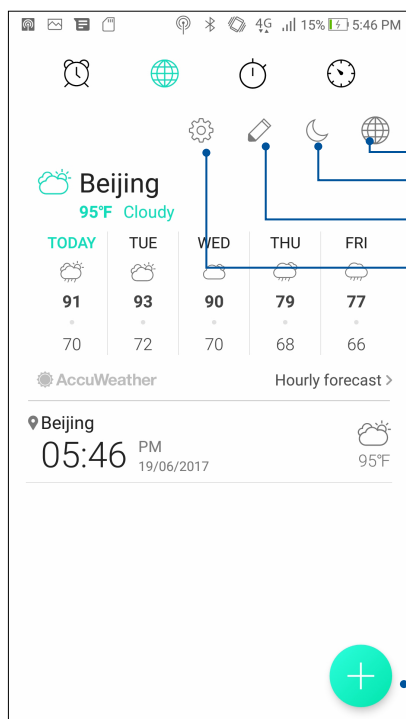

Klepnutím získáte aktualizaci vaší polohy

Klepnutím na tuto položku nastavíte hodiny na noční režim.

Klepnutím na tuto položku můžete upravit města označená pro zobrazení světového času.

Klepnutím na tuto položku přejdete na nastavení aplikace Clock (Hodiny)..

Klepnutím na tuto položku vložíte nové město, které má být označeno na mapě světového času.

Budík

Klepnutím na  přejdete na nastavení budíku v ASUS Phone.

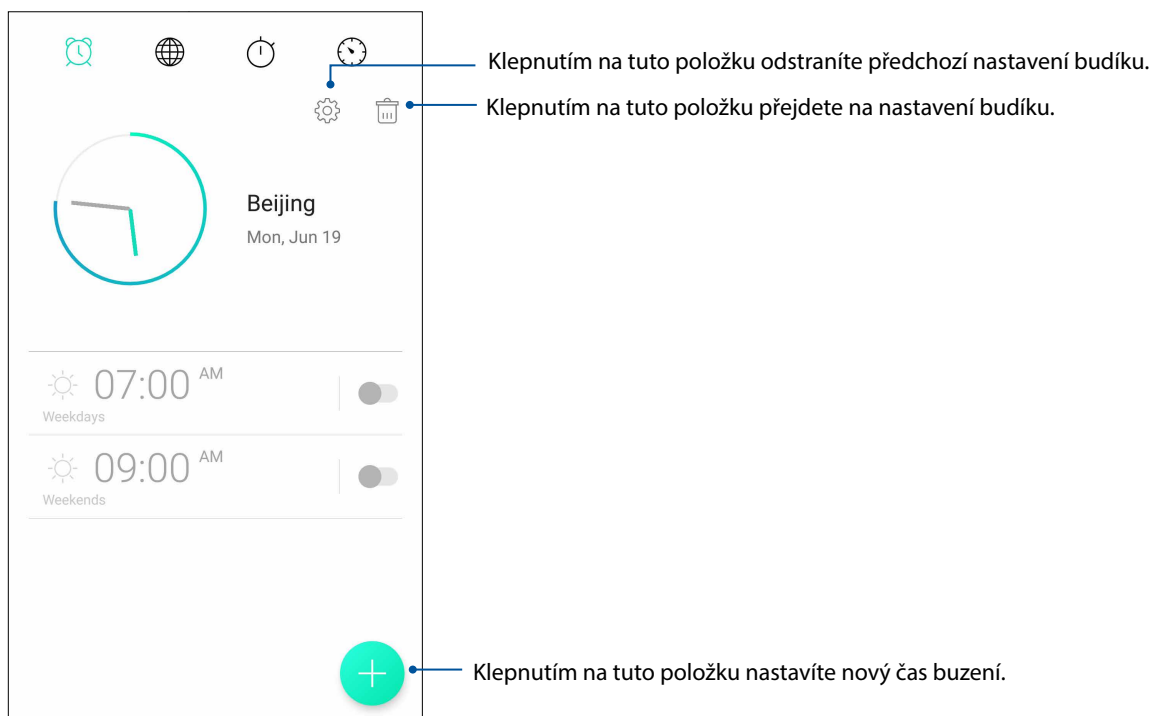

Stopky

Klepnutím na  můžete používat ASUS Phone jako stopky.

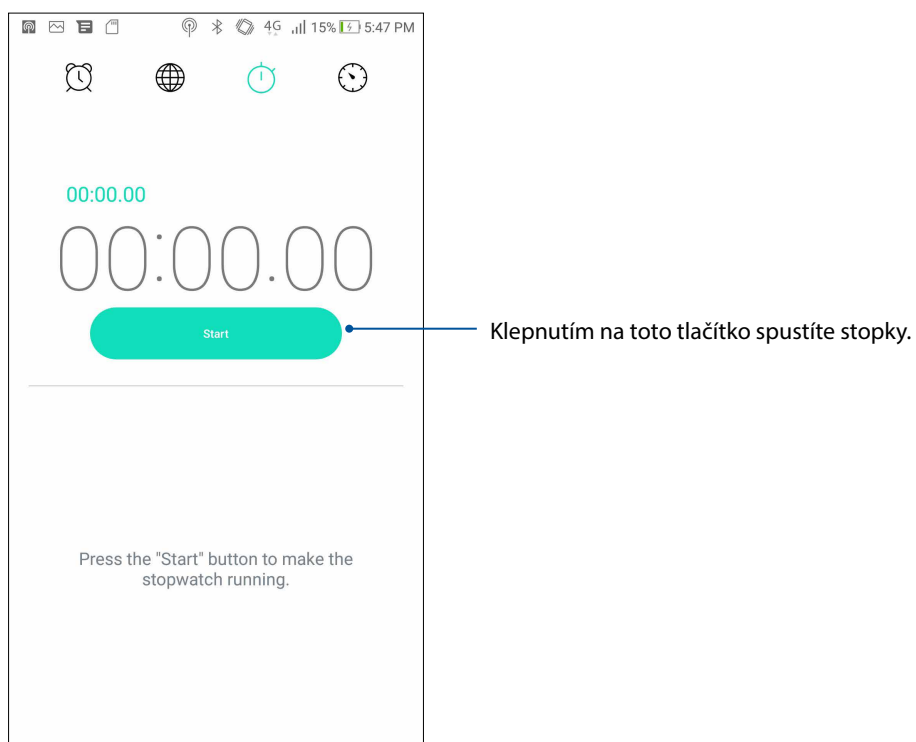



Časovač

V tomto ASUS Phone je možné nastavit různé časovače. Postupujte podle následujících pokynů:

Nastavení časovače

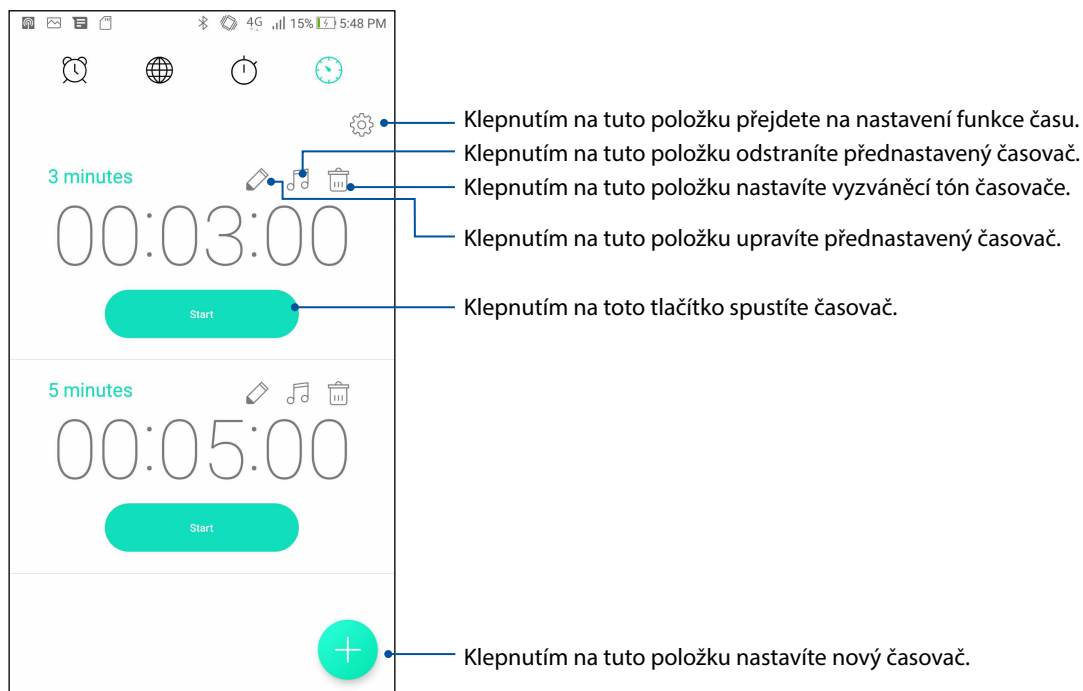
1. Klepnutím na  přejděte na funkci časovače tohoto ASUS Phone.



2. Klepněte  a pomocí číselné klávesnice zadejte cílový čas a potom klepnutím na tlačítko Start (Spustit) spustíte časovač.

Speciální nástroje Zen

Svítilna

Váš telefon ASUS můžete rychle proměnit ve svítilnu. Na libovolné obrazovce spusťte panel rychlých nastavení nebo otevřete libovolnou aplikaci. Na panelu rychlých nastavení aktivujte tuto funkci klepnutím na ikonu Svítilna.

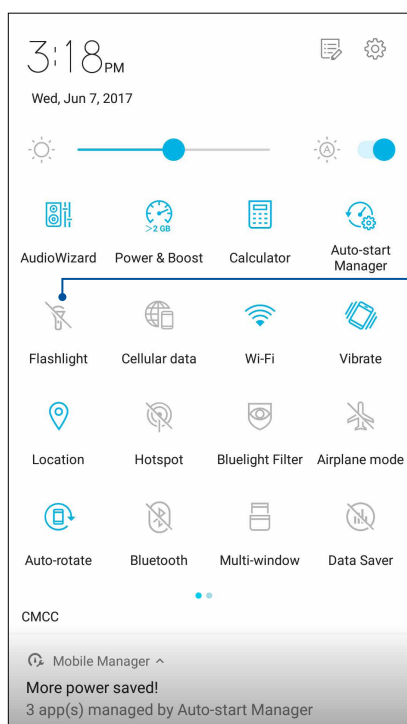

Klepnutím na tuto položku aktivujete svítilnu.

Power & Boost (Napájení a zesílení)

Funkce Power & Boost (Napájení a zesílení) optimalizuje výkon přístroje při dlouhodobém používání. Tato funkce ukončí nepoužívané procesy, které běží na pozadí, pro získání více systémové paměti a pro prodloužení životnosti baterie.

Pokyny pro spuštění aplikace Power & Boost (Napájení a zvýšení výkonu):

- Na panelu rychlých nastavení klepněte na ikonu Power & Boost (Napájení a zesílení).

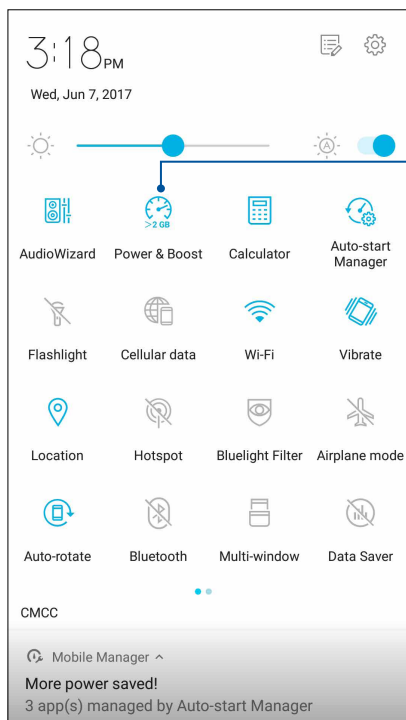

Klepnutím na tuto položku použijte funkci Power & Boost (Napájení a zesílení).

Calculator (Kalkulačka)

Aplikaci Calculator (Kalkulačka) lze spustit jediným potažením prstem. Po otevření panelu Rychlá nastavení se ikona kalkulačky nachází na viditelném místě na začátku seznamu. Klepnutím můžete začít provádět výpočty.

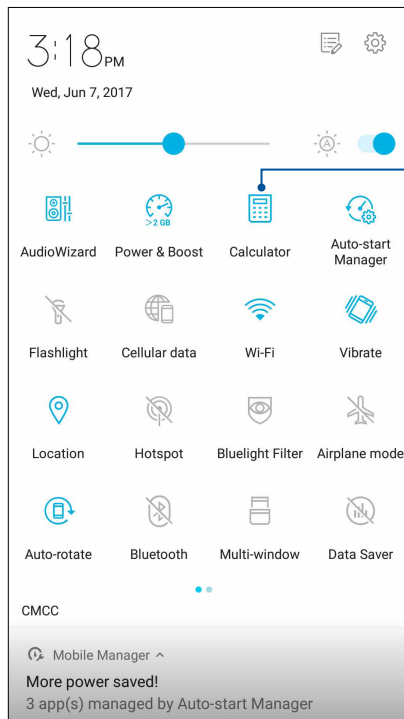

Klepnutím na tuto položku aktivujete svítilnu.

Obrazovka kalkulačky

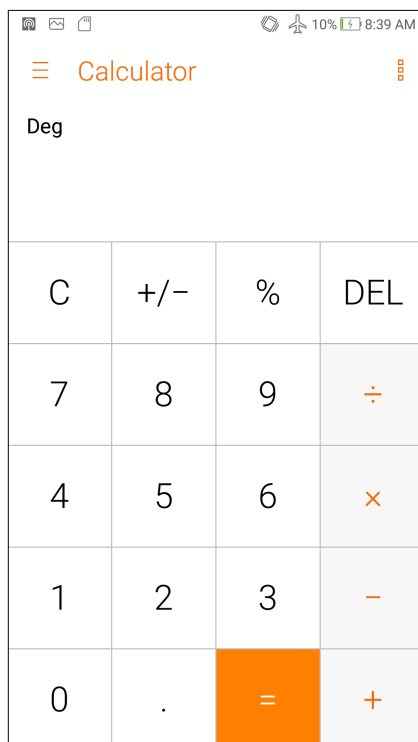

Auto-start Manager (Správce automatického spouštění)

Můžete aktivovat nebo deaktivovat funkci automatického spouštění aplikací pro uvolnění více systémové paměti a prodloužení životnosti baterie.

Klepnutím spusťte aplikaci Auto-start Manager (Správce automatického spouštění).

- Na panelu rychlých nastavení klepněte na ikonu Auto-start Manager (Správce automatického spouštění).

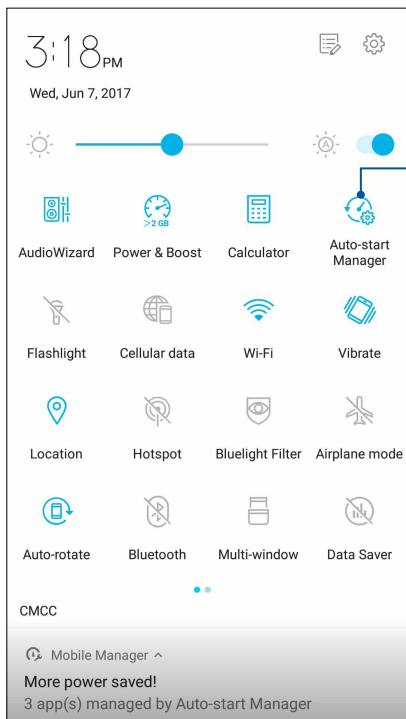

Klepnutím na tuto položku spusťte Auto-start Manager (Správce automatického spouštění).

Auto-start Manager screen (Správce automatického spouštění)

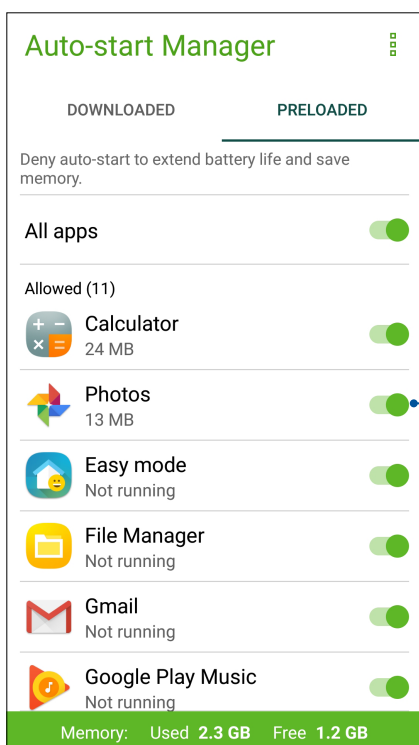

Pohybem této položky povolíte nebo zastavíte automatické spouštění aplikace

Záznam zvuku

Aplikace Záznam zvuku umožňuje nahrávat zvukové soubory pomocí ASUS Phone.

Spuštění aplikace Záznam zvuku

Aplikaci Záznam zvuku spustíte klepnutím na  > **Záznam zvuku**.

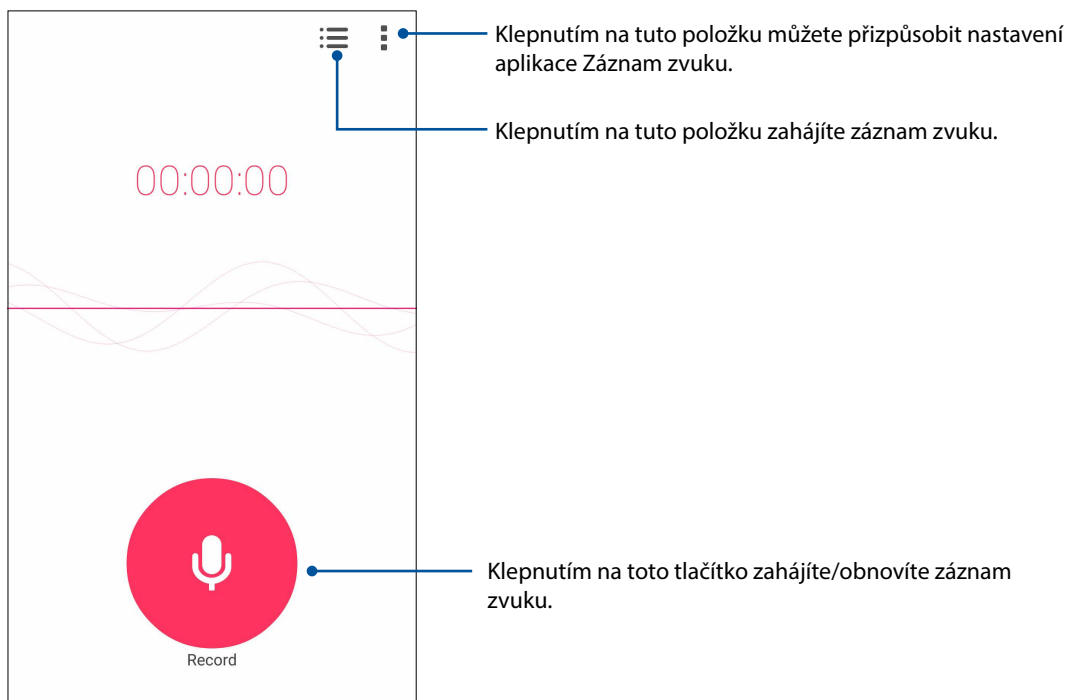

Pozastavení nahrávání

Během pozastaveného nahrávání se můžete rozhodnout, zda obnovit, odstranit nebo uložit nahrávku.

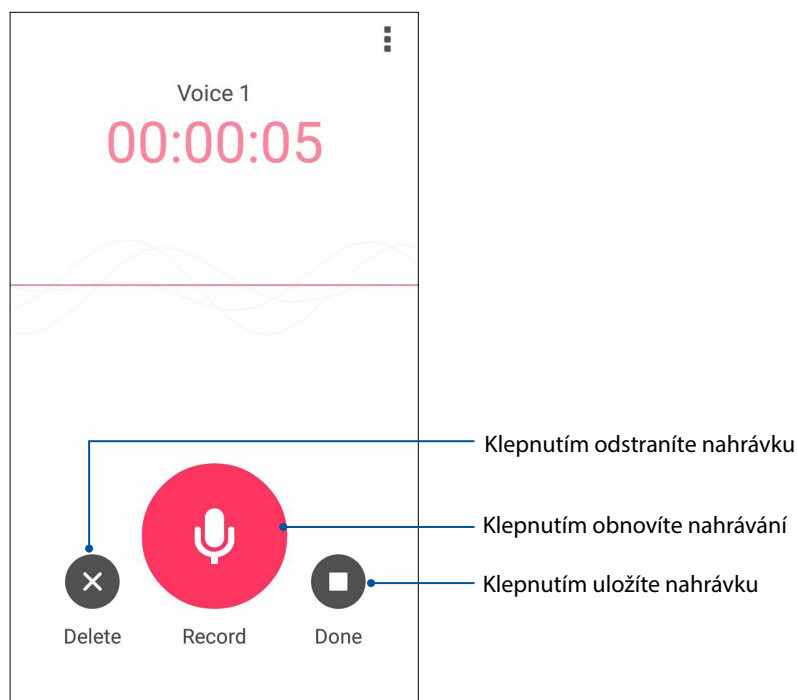

Seznam nahrávek

V části Seznam nahrávek můžete přehrát, přejmenovat, Sdílet nebo odstranit uložený soubor se zvukovou nahrávkou.

Chcete-li zobrazit seznam vašich nahrávek, na hlavní obrazovce aplikace Nahrávání zvuku klepněte na .

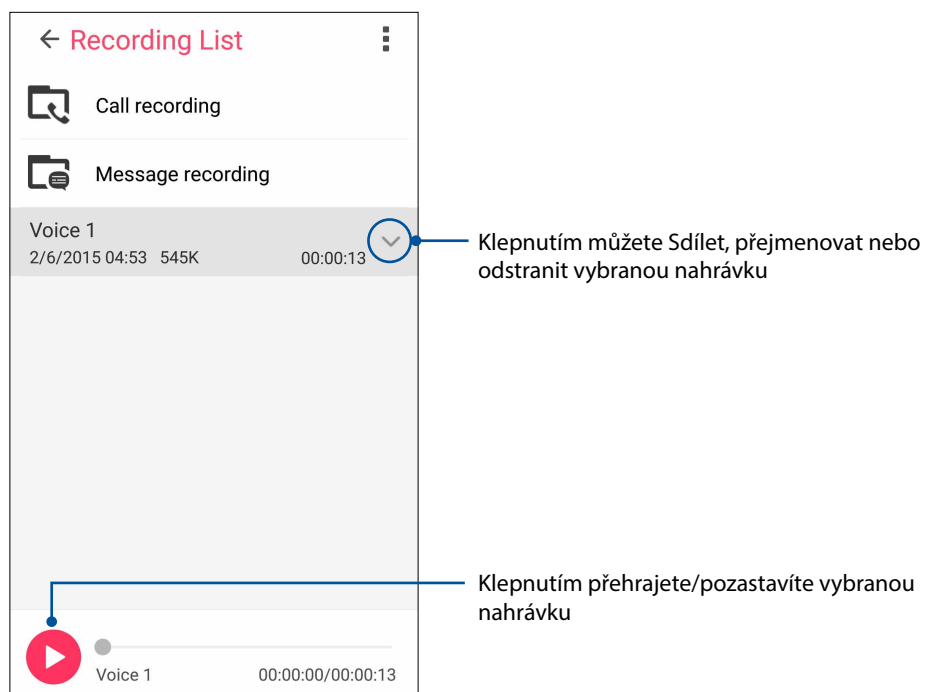

Mobile Manager (Mobilní správce)

Mobile Manager (Mobilní správce) poskytuje integrované rozhraní pro několik aplikací, jejichž funkcí je optimalizace výkonu zařízení, správa napájení telefonu, využití úložiště a systémová upozornění.

Aplikaci ASUS Mobile Manager (Mobilní správce) spustíte klepnutím na možnost  z hlavní obrazovky. Poté klepněte na **Mobile Manager (Mobilní správce)**.

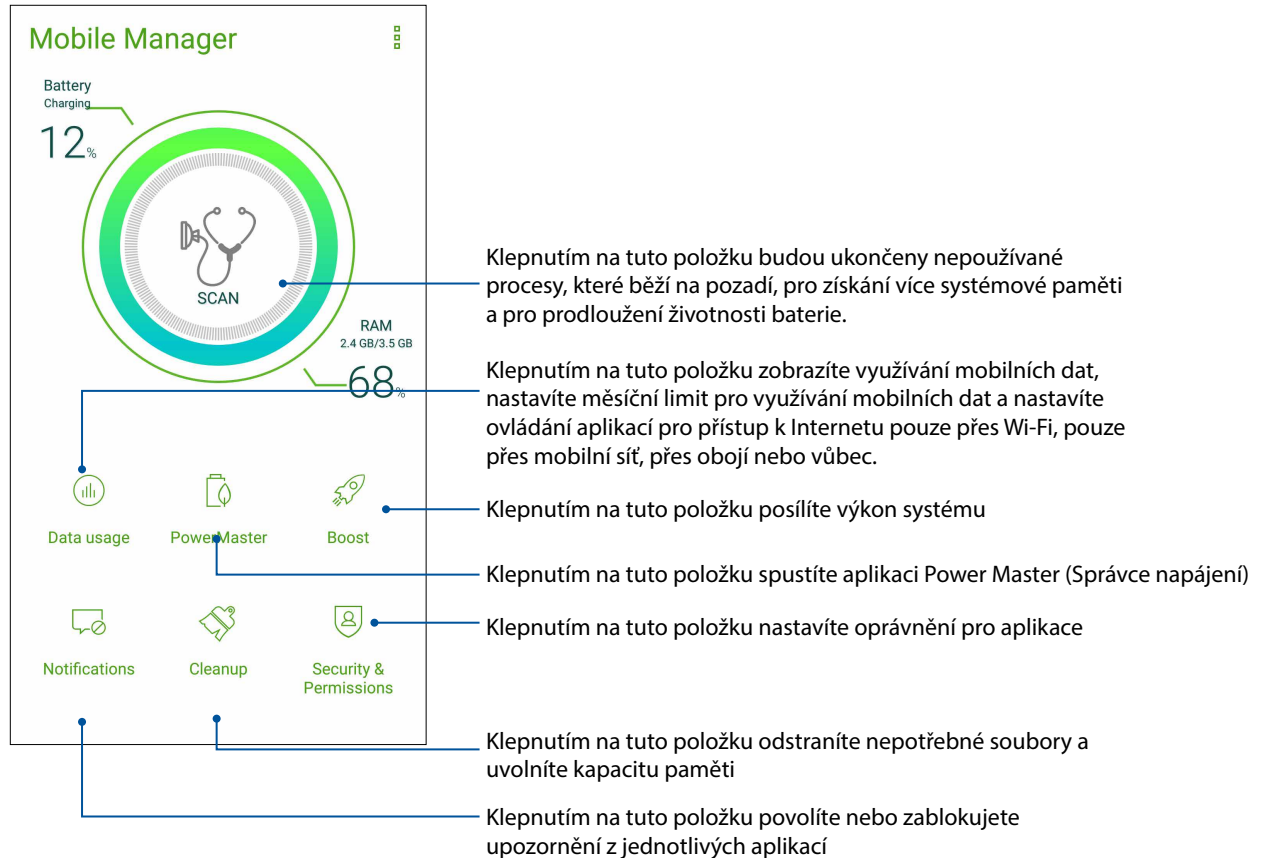

Bluelight Filter (Filtr modrého světla)

V režimu Bluelight Filter (Filtr modrého světla) je zobrazení na displeji jemné, jako při čtení z papíru, což snižuje zátěž zraku a umožňuje pohodlné čtení z displeje přístroje ASUS Phone

Pokyny pro aktivaci filtru modrého světla:

- Na panelu rychlých nastavení klepněte na ikonu Bluelight Filter (Filtr modrého světla).

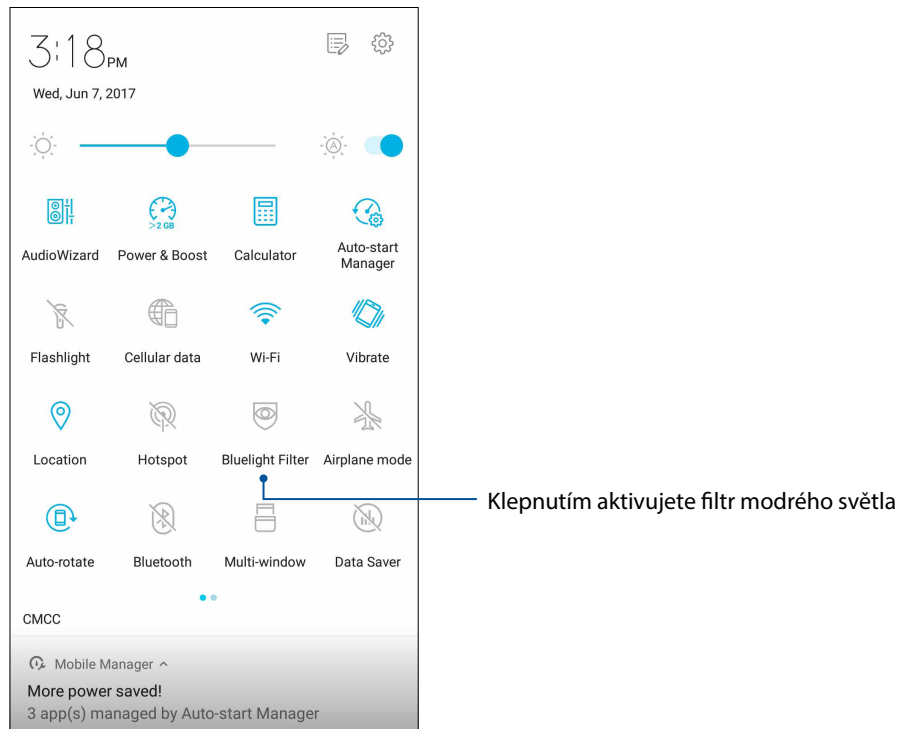

Udržování aktuálního stavu zařízení

Udržujte operační systém Android, aplikace a funkce ASUS Phone v aktuálním stavu.

Aktualizování systému

1. Klepněte na  a potom klepněte na **Settings (Nastavení)**.
2. Posunutím obrazovky Nastavení dolů zobrazte další položky a potom klepněte na **System update (Aktualizace systému)** a potom klepněte na **Check Update. (Zkontrolovat**

POZNÁMKA: Náhled poslední aktualizace systému ASUS Phone lze zobrazit v části Poslední kontrola aktualizace: v okně Aktualizace systému.

Úložiště

Můžete ukládat data, aplikace nebo soubory do ASUS Phone (vnitřní paměť), do externího úložiště nebo do online úložiště. Aby bylo možné přenášet nebo stahovat soubory z online úložiště, je zapotřebí připojení k Internetu. Pomocí dodaného kabelu USB kopírujte soubory do nebo z počítače do ASUS Phone.

Zálohování a obnovení dat

Toto ASUS Phone umožňuje zálohovat data, hesla Wi-Fi a další nastavení na serverech Google.
Postup:

1. Klepněte na  a potom klepněte na **Settings (Nastavení) > Backup and reset (Zálohování a obnovení dat)**.
2. V okně Zálohování a obnovení dat jsou k dispozici následující funkce:
 - **Zálohování mých dat:** Tato funkce zazálohuje vaše data, hesla Wi-Fi a další nastavení na serverech Google.
 - **Záložní účet:** Umožňuje určit účet pro ukládání zálohy.
 - **Automatické obnovení:** Tato funkce usnadňuje obnovu zálohovaných nastavení a dat při opakované instalaci některé aplikace.
 - **Obnovení továrních dat:** Vymaže všechna data v telefonu.

Zabezpečení ASUS Phone

Používejte funkce zabezpečení ASUS Phone, které zabraňují neoprávněným telefonátům nebo přístupu k informacím.

Odemknutí obrazovky

Když je obrazovka zamknutá, můžete ji otevřít volbami bezpečného odemknutí, které toto ASUS Phone nabízí.

1. Klepněte na  a potom klepněte na **Settings (Nastavení) > Lock Screen (Zamykací obrazovka)**.
2. Klepněte na **Screen Lock (Zámek obrazovky)** a potom vyberte volbu odemknutí ASUS Phone.

POZNÁMKY:

- Další podrobnosti viz část **Unlock screen options (Volby odemknutí obrazovky)**.
 - Chcete-li deaktivovat nastavenou volbu odemknutí obrazovky, klepněte na **None (Žádný)** na obrazovce Vybrat zámek obrazovky.
-

Volby odemknutí obrazovky

Zvolte některou z následujících voleb odemknutí ASUS Phone.

Potažení

Potažením nahoru odemkněte přístroj ASUS Phone.

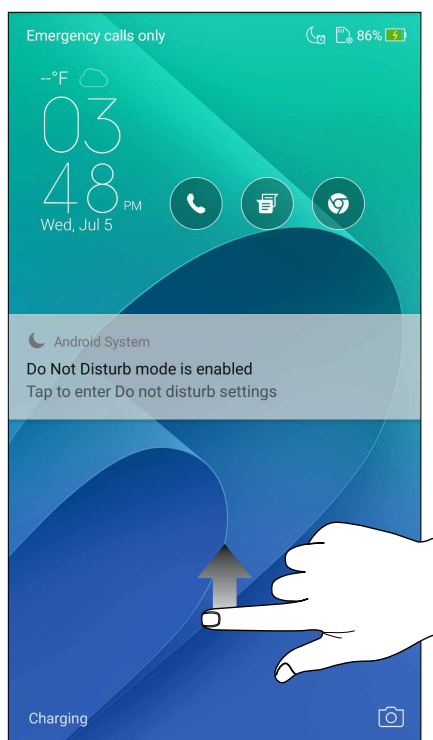

PIN

Zadejte alespoň čtyři číslice pro nastavení kódu PIN.

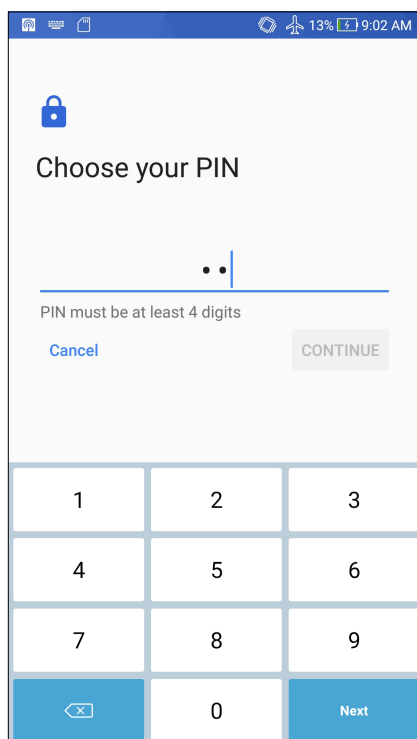

DŮLEŽITÉ! Zapamatujte si kód PIN, který jste si vytvořili pro odemknutí přístroje.

Gesto

Posouvejte prst po tečkách a vytvořte vzorek.

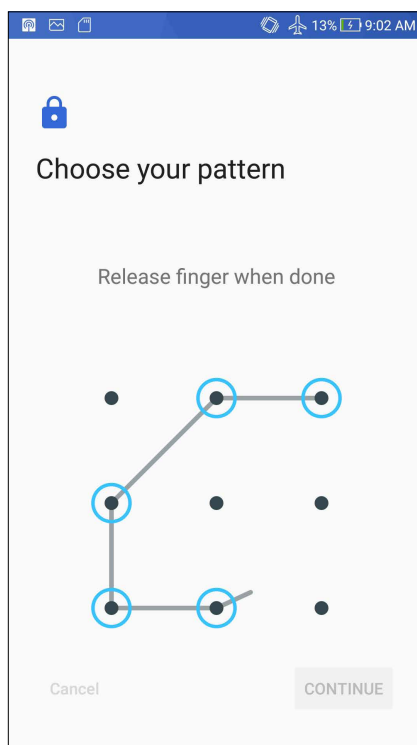

DŮLEŽITÉ! Vzorek může obsahovat minimálně čtyři tečky. Zapamatujte si vzorek, který jste si vytvořili pro odemknutí přístroje.

Heslo

Zadejte alespoň čtyři znaky pro vytvoření hesla.

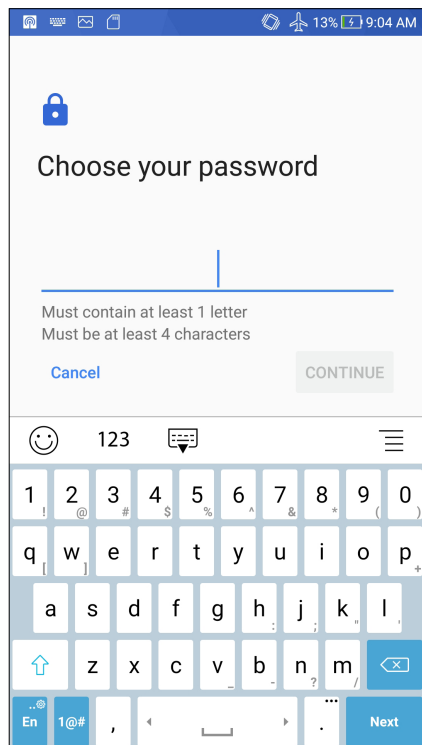

DŮLEŽITÉ! Zapamatujte si heslo, které jste si vytvořili pro odemknutí přístroje.

Konfigurování dalších funkcí zabezpečení obrazovky

Kromě režimu zámku obrazovky lze v okně Zabezpečení obrazovky rovněž provádět následující kroky:

- **Rychlý přístup:** Posunutím přepínače Rychlý přístup do polohy **ON (ZAP)** spustíte aplikace na zamykací obrazovce.
- **Rychlá kamera:** Posunutím přepínače Instant Camera (Rychlá kamera) do polohy **ON (ZAPNUTO)** bude možné dvojitým stisknutím tlačítka hlasitosti spustit aplikaci Camera (Kamera) na zamykací obrazovce.
- **Zpráva na zamykací obrazovce:** Klepnutím na tuto položku můžete upravovat a zadávat informace, které se mají zobrazovat, i když je obrazovka zamknutá.

Nastavení identity vašeho ASUS Phone

Seznamte se s identitou ASUS Phone, například s jeho výrobním číslem, číslem IMEI (International Mobile Equipment Identity) nebo číslem modelu.

To je důležité, protože když byste ASUS Phone ztratili, můžete kontaktovat vašeho mobilního operátora a poskytnout údaje k zablokování neoprávněného používání vašeho ASUS Phone.

Pokyny pro zobrazení identity ASUS Phone:

1. Klepněte na  a potom na **Settings (Nastavení)**.
2. Posunutím obrazovky Nastavení dolů zobrazíte další položky a potom klepněte na tlačítko **About (O aplikaci)**. Na stránce O přístroji se zobrazí stav, právní informace, číslo modelu, verze operačního systému a informace o hardwaru a softwaru ASUS Phone.
3. Chcete-li zobrazit výrobní číslo, kontaktní číslo SIM a IMEI ASUS Phone, klepněte na **Status (Stav)**.

Příloha

Upozornění

Shoda se směrnicí EU o rádiovém vybavení

Zjednodušené prohlášení o shodě EU

Společnost ASUSTek Computer Inc. tímto prohlašuje, že rádiové vybavení ASUS_Z01HD/Z01HDA vyhovuje směrnici 2014/53/EU. Plné znění prohlášení o shodě EU je k dispozici na adrese <https://www.asus.com/support/>. (Hledejte ZD552KL)

Tabulka RF výkonu

Položky	Tabulka maximálního radiofrekvenčního výstupního výkonu	
Bluetooth	Bluetooth RF (2400~2483.5 MHz)	10(dBm)
	Bluetooth 4.0-LE (2400~2483.5 MHz)	8(dBm)
WLAN	2.4GHz 802.11b (2400~2483.5 MHz)	17(dBm)
	2.4GHz 802.11g (2400~2483.5 MHz)	14(dBm)
	2.4GHz 802.11n HT20 (2400~2483.5 MHz)	12(dBm)
GSM	GSM 900 Burst (880~915; 925~960 MHz)	33.5(dBm)
	GSM 1800 Burst (1710~1785 ; 1805~1880 MHz)	30.5(dBm)
WCDMA	WCDMA Band I (1920~1980 ; 2110~2170 MHz)	24(dBm)
	WCDMA Band VIII (880~915 ; 925~960 MHz)	24(dBm)

Položky	Tabulka maximálního radiofrekvenčního výstupního výkonu	
LTE	LTE Band I (1920~1980; 2110~2170 MHz)	23.5(dBm)
	LTE Band III (1710~1785; 1805~1880 MHz)	23.3(dBm)
	LTE Band VII (2500~2570; 2620~2690 MHz)	23.6(dBm)
	LTE Band VIII (880~915; 925~960 MHz)	23.8(dBm)
	LTE Band XX (832~862; 791~821 MHz)	23.7(dBm)
	LTE Band XL (2300~2400MHz)	23.7(dBm)

POZNÁMKA: Tato tabulka výstupního RF výkonu je určena pouze pro členské státy EU, státy EEA, státy EFTA a Turecko. Rozsah frekvencí výstupní RF výkon se mohou od jiných zemí mimo EU.

Informace o vystavení RF

Na základě testování bylo zjištěno, že tento produkt ASUS splňuje platné evropské limity SAR. Limit SAR je 2,0 W/kg v zemích, které stanovují průměrný limit na 10 gramů tkáně. Specifické maximální hodnoty SAR pro toto zařízení jsou následující:

Hlava: 0.759 W/Kg

Tělo: 1.290 W/Kg

Při přenášení tohoto zařízení nebo při používání zařízení nošeného na těle používejte schválené příslušenství, například pouzdro, nebo jiným způsobem udržujte vzdálenost 0,5 cm od těla, aby byla zajištěna shoda s požadavky na vystavení RF.

Označení CE



Požadavek na elektrickou bezpečnost

U výrobků s hodnotou elektrického proudu od 6 A a hmotností vyšší než 3 kg je nutné používat schválené napájecí kabely větší nebo rovné: H05VV-F, 3G, 0,75 mm² nebo H05VV-F, 2G, 0,75mm².

Služba recyklace/zpětného odběru ASUS

Programy recyklace/zpětného odběru ASUS jsou vyjádřením našeho odhodlání maximálně chránit životní prostředí. Věříme, že má smysl nabízet řešení umožňující zodpovědnou recyklaci našich produktů, baterií, dalších součástí a obalových materiálů. Podrobné informace o recyklaci v různých regionech najdete na <http://csr.asus.com/english/Takeback.htm>.

Informace o povlaku

DŮLEŽITÉ! Pečujte o elektrickou izolaci a udržujte elektrickou ochranu. Zařízení je zaizolováno s výjimkou oblastí, kde se nacházejí IO porty.

Poznámka ASUS k ekologii

Cílem společnosti ASUS je vytvářet ekologické produkty/obaly, které chrání zdraví spotřebitelů a zároveň minimalizují dopady na životní prostředí. Snížení počtu stránek příručky je v souladu s omezováním uhlíkových emisí.

Podrobný návod k použití a související informace viz uživatelská příručka obsažená v ASUS Phone nebo na webu podpory ASUS na <http://support.asus.com/>.

Název modelu: ASUS_Z01MD (ZD552KL)
ASUS_Z01MDA (ZD552KL)

Výrobce:	ASUSTeK Computer Inc.
Adresa:	4F, No.150, LI-TE RD., PEITOU, TAIPEI 112, TAIWAN
Autorizovaný zástupce v Evropě:	ASUS Computer GmbH
Adresa:	HARKORT STR. 21-23, 40880 RATINGEN, GERMANY