

Zenfone **4** Selfie Pro

ZD552KL
Käyttöopas

ASUS[®]
IN SEARCH OF INCREDIBLE

Huolto ja turvallisuus

Ohjeet



Liikenneturvallisuus on ensisijalla. On vahvasti suositeltavaa olla käyttämättä laitetta ajaessa tai käytettäessä minkään tyyppistä ajoneuvoa.



Tätä laitetta tulee aina käyttää ympäristössä, jonka lämpötila on välillä 0°C (32°F) – 35°C (95°F).



Sammuta laite rajoitetuilla alueilla, joilla mobiililaitteiden käyttö on kiellettyä. Noudata aina rajoitettujen alueiden sääntöjä ja säädöksiä, kuten lentokoneessa, elokuvateatterissa, sairaalassa tai lääkinnällisen laitteen lähellä, lähellä polttoaineita, rakennustyömailla, räjäytystyömailla ja muilla vastaavilla alueilla.



Käytä tämän laitteen kanssa vain ASUKSEN hyväksymiä verkkolaitteita ja kaapeleita. Varmista laitteen pohjassa sijaitsevasta arvokilvestä vastaako verkkolaite tämän laitteen nimellisarvoa.



Älä käytä vahingoittuneita virtakaapeleita, lisävarusteita ja muita lisäosia tämän laitteen kanssa.



Pidä laite kuivana. Älä altista laitetta nesteille, sateelle tai kosteudelle tai käytä niiden lähellä.



Laitetta voi käyttää röntgenlaitteiden läpivalaisussa (kuten lentoaseman turvallisuustarkastuksissa), mutta älä altista laitetta magneettitunnistimille tai -sauvoille.



Laitteen näyttö on valmistettu lasista. Jos lasi särkyy, lopeta laitteen käyttö äläkä koske lasinsirpaleisiin. Lähetä laite heti ASUKSEN valtuuttamaan huoltoon.



Kuulovamman estämiseksi älä kuuntele korkeilla äänenvoimakkuuksilla pitkiä aikoja.



Irrota laite pistorasiasta ennen puhdistamista. Puhdista laitteen näyttö ainoastaan selluloosasiemenellä tai säämiskäliinalla.



Lähetä laite vain ASUKSEN valtuuttamaan huoltoon.

Oikea hävittäminen



Akun vaihtaminen väärentyyppiseen aiheuttaa räjähdysvaaran. Hävitä käytetyt akut ohjeiden mukaisesti.



ÄLÄ heitä akkua talousjätteisiin. Symboli, jossa roskalaatikon päällä on risti, merkitsee, ettei akkua saa laittaa talousjätteisiin.



ÄLÄ hävitä ASUS Phone kotitalousjätteen mukana. Tämä tuote on suunniteltu siten, että sen osat voidaan käyttää uudelleen ja kierrättää. Rastilla ylivedetyn roskasäiliön symboli ilmoittaa, että tuotetta (sähkö-, elektroninen tuote ja elohopeaa sisältävä kennoakku) ei saa hävittää kunnallisjätteen mukana. Tarkista alueesi sähkölaitteita koskevat jätemääräykset.



ÄLÄ heitä ASUS Phone tuleen. ÄLÄ aiheuta oikosulkua kontaktien välille. ÄLÄ pura ASUS Phone.

ZenTalk-fanifoorumi

http://www.asus.com/zentalk/global_forward.php



Sisällysluettelo

1 Perusominaisuudet

Tervetuloa!	7
Valmistele ASUS Phone -puhelimesi!	8
Ensimmäinen käyttökerta	16
Kosketusnäytön käyttö.....	18

2 Oma koti kullan kallis

Zen Home -ominaisuudet	21
Alkunäyttö.....	21
Pika-asetukset.....	23
Järjestelmäilmoitusten käyttö	24
Aloituspäätteen mukauttaminen	25
Pienoissovellukset	25
Wallpapers (Taustakuvat)	27
Helppo-tila.....	28
Päiväyksen ja kellonajan määrittäminen	31
Soittoäänen ja hälytysäänien määrittäminen	31
Lukitusnäyttö.....	32
Lukitusnäytön mukauttaminen	32
Pikakäyttöpainikkeiden mukauttaminen	33
Sormenjälkitunnusanturi	34
ASUS-puhelimen käynnistäminen ensimmäistä kertaa.....	34
Sormenjälkitunnuksen asettaminen Asetuksista	35

3 Työhön ja vapaa-aikaan

Chrome	37
Chromen käynnistäminen.....	37
Uuden välilehden lisääminen	38
Sivujen lisääminen kirjanmerkkeihin	38
Sivun jakaminen	38
Selaustietojen tyhjentäminen	39
Gmail.....	40
Google-kalenteri.....	41
Tapahtumien luominen.....	41
Tapahtumien muokkaaminen tai poistaminen.....	41
Muistutusten luominen.....	42
Muistutusten muokkaaminen tai poistaminen	42
Tiedostonhallinta	43
Sisäisen muistin käyttö.....	43
Ulkoisen tallennuslaitteen käyttö.....	43
Pilvitallennustilan haku	43
ZenUI Usein kysytyä	44

4	Pidä yhteyttä	
	Soita tyylillä	45
	Kaksois-SIM-ominaisuus	45
	Puheluiden soittaminen	47
	Puheluiden vastaanottaminen	51
	Puhelulokien hallinta	51
	Muut soittotoiminnot	53
	Yhtäaikaisten puheluiden hallinta	54
	Puheluiden tallentaminen	54
	Yhteystietojen hallinta	55
	Yhteystietojen asetukset	55
	Profilin määrittäminen	55
	Yhteystietojen lisääminen	56
	VIP-yhteystietojen määrittäminen	57
	Suosikkiyhteystietojen merkitseminen	58
	Yhteystietojen tuominen	58
	Yhteystietojen vieminen	59
	Yhteystietojen ja sosiaalisten verkkojen yhdistäminen	60
	Google Messenger	61
5	Viihde	
	Kuulokkeiden käyttö	62
	Audioliittimen liittäminen	62
	Google Play Music	63
	FM-radio	64
6	Arvokkaita hetkiä	
	Tallenna muistoja	66
	Kamera-sovelluksen käynnistäminen	66
	Kameran ensimmäinen käyttö	67
	Kameran lisäasetukset	71
	Gallerian käyttö	74
	Tiedostojen katselu sosiaalisen median palvelun tai pilvitalennuspalvelun kautta	74
	Valokuvan paikkatietojen tarkasteleminen	75
	Tiedostojen jakaminen galleriasta	76
	Tiedostojen poistaminen galleriasta	76
	Kuvan muokkaaminen	76
7	Yhteydet	
	Mobiiliverkko	77
	Mobiiliverkon käyttöönotto	77
	Wi-Fi	77
	Wi-Fi-yhteyttä otetaan käyttöön	77
	Wi-Fi-verkkoon yhdistäminen	78
	Wi-Fi:n ottaminen pois käytöstä	78

Bluetooth®	78
Bluetooth®:in käyttöönotto	78
ASUS Phone ja Bluetooth®-laitteen parin muodostaminen	79
ASUS Phone ja Bluetooth®-laitteen laiteparin purkaminen.....	79
Jaettu yhteys	80
WiFi-hotspot.....	80
Jaettu Bluetooth-yhteys.....	81
8 Matkustaminen ja kartat	
Sää	82
Sää-sovelluksen käynnistäminen	82
Sää-alkunäyttö.....	83
Kello	84
Maailmankello	84
Herätyskello.....	85
Sekuntikello.....	85
Ajastin.....	86
9 Zen missä tahansa	
Zenin erikoisohjelmat	87
Taskulamppu.....	87
Virta ja tehostus	88
Laskin	89
Käynnistä automaattisesti -hallinta	90
Äänitallennin.....	91
Mobiilihallinta	93
Sinisen valon suodatin	94
10 ZEN-puhelimen kunnossapito	
Laitteen pitäminen ajan tasalla	95
Järjestelmän päivittäminen	95
Tallennustila	95
Varmuuskopiointi ja palautus	95
ASUS Phone suojaaminen.....	96
liitteet	
Ilmoitukset	100

Perusominaisuudet

1

Tervetuloa!

Tutustu intuitiivisen yksinkertaiseen ASUS Zen UI 3.0 -käyttöliittymään!

ASUS Zen UI 3.0 on loistava ja erittäin helppokäyttöinen käyttöliittymä, joka on suunniteltu vain ASUS Phone. Siinä on muihin sovelluksiin integroituja tai yhdistettyjä erikoissovelluksia, jotka on suunniteltu juuri sinun yksilöllisiin tarpeisiin ja jotka helpottavat elämääsi ja tekevät ASUS Phone käytöstä entistä mukavampaa.



Camera (Kamera)

PixelMaster-teknologia tallentaa tärkeimmät hetkesi todentuntuisina ja huippulaadukkaina kuvina ja videoina.



Mobiilihallinta

Tarjoaa integroidun käyttöliittymän useille sovelluksille, jotka on suunniteltu optimoimaan laitteen suorituskykyä, hallitsemaan puhelimen tehoa, tallennustilan käyttöä ja järjestelmäilmoituksia.



ZenUI FAQs (ZenUI Usein kysytyä)

Etsi vastauksia FAQ-osiosta (Frequently Asked Questions) tai anna palautetta käyttäjäfoorumilla.

HUOMAUTUS: ASUS Zen UI 3.0 -käyttöliittymän sovellusten saatavuus voi vaihdella alueen ja ASUS Phone mallin mukaan. Voit tarkistaa oman ASUS Phone sovellukset napauttamalla aloitusnäytön kuvaketta .

Valmistele ASUS Phone -puhelimesi!

Osat ja ominaisuudet

Tutustu laitteeseesi ja valmistele se käyttökuntoon käden käänteessä.

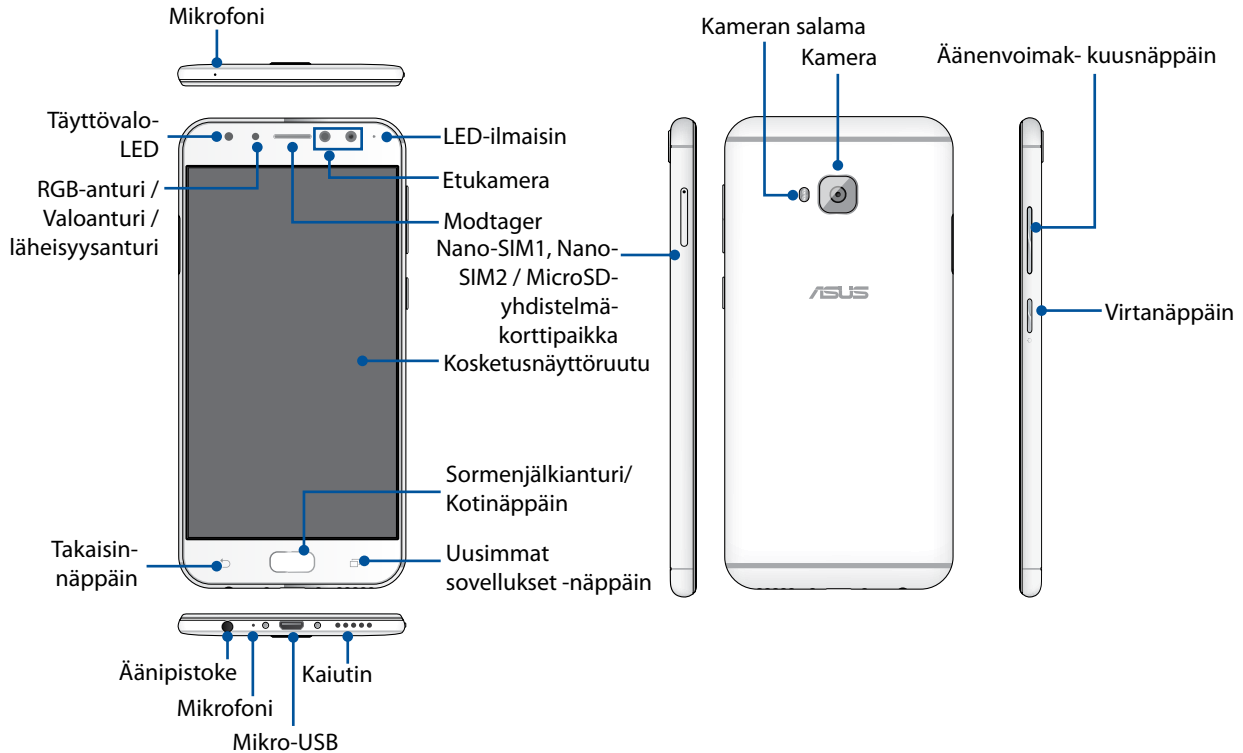

VAROITUS!

- Verkkoyhteyden ja akun ongelmien välttämiseksi:
 - ÄLÄ aseta antennialueelle metallisia tarroja.
 - ÄLÄ käytä metallista kehystä/koteloä ASUS-puhelimellasi.
 - ÄLÄ peitä antennialuetta käsilläsi tai muulla käyttäessäsi joitakin toimintoja, kuten puheluiden soittaminen tai mobiilidatayhteys.
- On suositeltavaa käyttää ASUS-yhteensopivia näytönsuojuksia. Muiden kuin ASUS-yhteensopivien näytönsuojusten käyttö voi aiheuttaa ASUS-puhelimen anturin toimintahäiriön.

HUOMAUTUS:

- Nano-SIM-korttipaikat tukevat LTE, WCDMA ja GSM/EDGE-verkkotaajuuksia.
- MicroSD-korttipaikka tukee microSD- ja microSDHC-korttimuotoja.

TÄRKEÄÄ!

- Emme suosittele näytönsuojuksen käyttöä, sillä se voi häiritä läheisyysanturia. Jos haluat käyttää näytönsuojusta, varmista, ettei se estä läheisyysanturia.
- Pidä laite, erityisesti kosketusnäyttö, aina kuivana. Vesi tai muut nesteet voivat aiheuttaa kosketusnäytön toimintahäiriön.
- Varmista, että Nano-SIM-/muistikorttilokeron kansi on aina kiinni laitetta käytettäessä tai kuljetettaessa.

Nano-SIM-kortin asettaminen paikalleen

Nano-subscriber identity module (Nano-SIM) -kortti tallentaa tietoja, kuten matkapuhelimen numeron, yhteystiedot, viestit ja muut tiedot, jotka mahdollistavat matkapuhelinverkon käytön.

ASUS-puhelimessasi on yksi Nano-SIM ja yksi Nano-SIM/MicroSD-yhdistelmäkorttipaikka, mikä mahdollistaa kahden matkapuhelinverkkopalvelun asettamisen ja käyttämisen tarvitsematta turvautua samanaikaisesti kahteen mobiililaitteeseen.

VAARA!

- Tämä laite on suunniteltu käytettäväksi vain matkapuhelinoperaattorin hyväksymällä Nano-SIM-kortilla.
- Emme suosittele leikattujen SIM-korttien käyttämistä Nano-SIM-korttipaikassa.
- Sammuta laite ennen Nano-SIM-kortin liittämistä.
- Ole erityisen varovainen käsitellessäsi Nano-SIM-korttia. ASUS ei ole vastuussa mistään Nano-SIM-kortille tapahtuvista katoamisista tai vahingoista.

Nano-SIM-kortin asentaminen:

1. Sammuta laite.
2. Työnnä neula Nano SIM, Nano SIM / MicroSD korttipaikkaan avataksesi kelkan ulos.

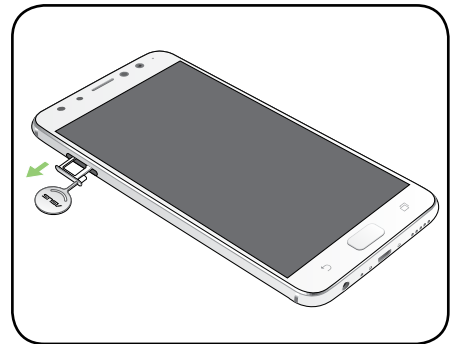

3. Liitä Nano-SIM-kortti/MicroSD-korttipaikkoihin.

TÄRKEÄÄ!

- Käytä ASUS-puhelimessasi ainoastaan vakio-Nano-SIM-korttia. Nano SIM -sovitin tai leikattu SIM-kortti ei ehkä sovi oikein sisään eikä ASUS-puhelin ehkä tunnista sitä.
- Voit käyttää vain joko Nano-SIM2- tai MicroSD-korttia kerrallaan.

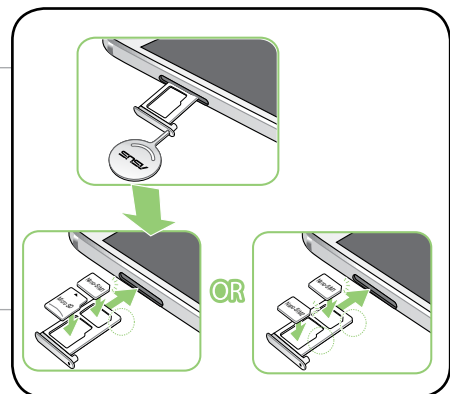

4. Työnnä kelkkaa sulkeaksesi sen.

TÄRKEÄÄ! Kun kaksi SIM-korttia on liitetty, vain yksi SIM-korttipaikka tukee 4G/3G/2G-palvelua. Muut kaksi SIM-korttipaikkaa tukevat vain 2G/3G-palvelua.

VAARA: Älä käytä teräviä työkaluja tai liuottimia laitteen puhdistamiseen välttääksesi sen naarmuuntumisen.

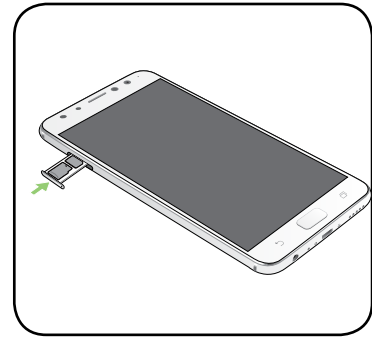

Nano-SIM-kortin poistaminen

VAARA: Ole erityisen varovainen käsitellessäsi Nano-SIM-korttia. ASUS ei ole vastuussa mistään Nano-SIM-kortille tapahtuvista katoamisista tai vahingoista.

Nano-SIM-kortin poistaminen:

1. Sammuta laite.

2. Työnnä neula Nano SIM, Nano SIM / MicroSD korttipaikkaan avataksesi kelkan ulos.

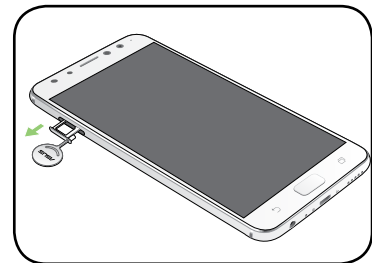

3. Poista Nano-SIM-kortti Nano-SIM-, NanoSIM/MicroSD-yhdistelmäkorttipaikasta.

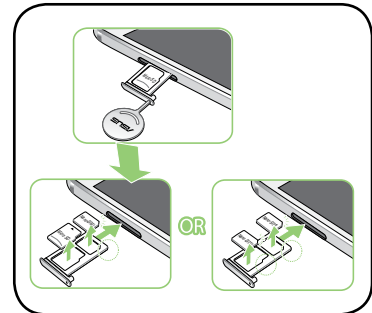

4. Työnnä kelkkaa sulkeaksesi sen.

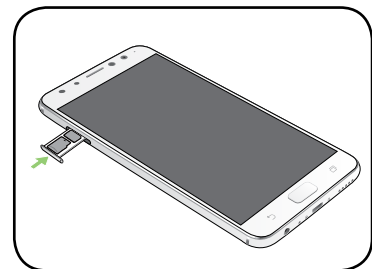

Muistikortin asentaminen

ASUS Phone-puhelin tukee microSD™- muistikorttia, jonka kapasiteetti on enintään 2TB.

HUOMAUTUS: Jotkut muistikortit eivät ehkä ole yhteensopivia ASUS Phone-puhelimen kanssa. Varmista, että käytät vain yhteensopivia muistikortteja tietojen katoamisen tai laitteen tai muistikortin tai molempien vahingoittumisen estämiseksi.

VAARA! Ole erityisen varovainen käsitellessäsi muistikorttia. ASUS ei ole vastuussa mistään muistikortille tapahtuvista katoamisista tai vahingoista.

Muistikortin asentaminen:

1. Sammuta laite.
2. Työnnä neula Nano SIM, Nano SIM / MicroSD korttipaikkaan avataksesi kelkan ulos.

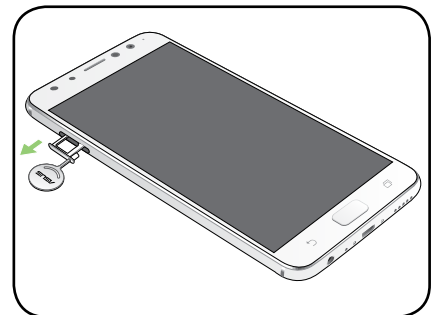

3. Liitä MicroSD-kortti Nano-SIM/MicroSD-yhdistelmäkorttipaikkaan.

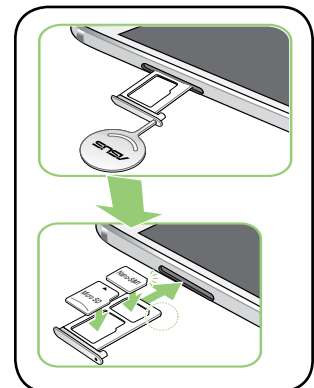

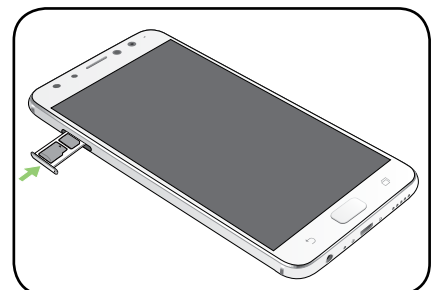

4. Työnnä kelkkaa sulkeaksesi sen.



Muistikortin poistaminen

VAARA!

- Ole erityisen varovainen käsitellessäsi muistikorttia. ASUS ei ole vastuussa mistään muistikortille tapahtuvista katoamisista tai vahingoista.
- Poista muistikortti oikealla tavalla poistaaksesi sen laitteesta turvallisesti. Poistaaksesi muistikortin, napauta  > **Settings (Asetukset)** > **Storage (Tallennustila)**, ja napsauta sitten siirrettävässä tallennustilassa  beside **SD card (SD-kortti)** kohdan vieressä.

Muistikortin poistaminen:

1. Sammuta laite.

2. Työnnä neula Nano SIM, Nano SIM / MicroSD korttipaikkaan avataksesi kelkan ulos.

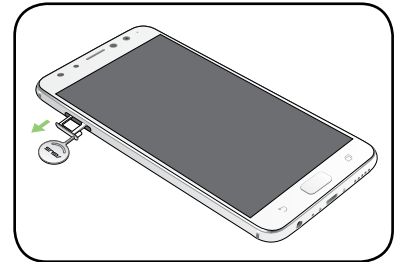

3. Poista MicroSD-kortti Nano-SIM/MicroSD-yhdistelmäkorttipaikasta.

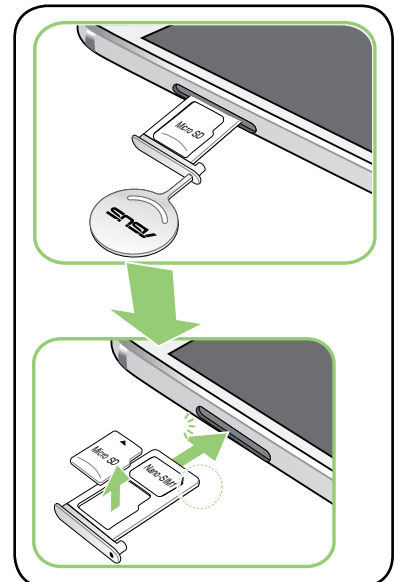

4. Työnnä kelkkaa sulkeaksesi sen.

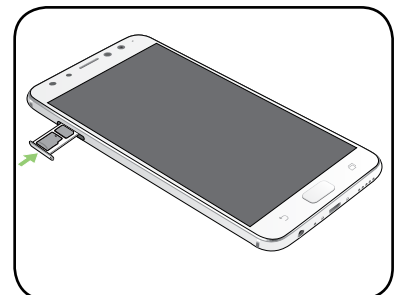

ASUS Phone :n lataaminen

ASUS Phone-puhelin toimitetaan osittain ladattuna, mutta se on ladattava kokonaan ennen ensimmäistä käyttökertaa. Lue seuraavat tärkeät ilmoitukset ja varoitukset ennen laitteen lataamista.

TÄRKEÄÄ:

- Käytä turvallisuussyistä **AINOASTAAN** toimitukseen kuuluvaa verkkolaitetta ja kaapelia välttääksesi laitteen vahingoittumisen ja estääksesi henkilövamman vaaran.
- Kuori pois suojaava kelmu verkkolaitteesta ja micro USB -kaapelista ennen niiden käyttöä laitteellasi.
- Varmista, että liität verkkolaitteen yhteensopivaan pistorasiaan. Voit liittää verkkolaitteen mihin tahansa yhteensopivaan 100–240 V:n pistorasiaan.
- Verkkolaitteen antojännite tälle laitteelle on DC 5V=2A, 10W.
- Kun käytät ASUS Phone-puhelinta pistorasiaan liitettynä, pistorasian on oltava lähellä laitetta helposti tavoitettavissa.
- Energian säästämiseksi irrota verkkolaite pistorasiasta, kun se ei ole käytössä.
- Älä aseta raskaita esineitä ASUS Phone-puhelimen päälle.

VAARA!

- ASUS Phone-puhelin voi kuumentua ladattaessa. Tämä on normaalia, mutta jos laite kuumenee epätavallisen paljon, irrota micro USB -kaapeli laitteesta ja lähetä laite sekä verkkolaite ja kaapeli ASUKSEN valtuutettuun huoltokeskukseen.
- Estääksesi ASUS Phone-puhelimen, verkkolaitteen tai micro USB -kaapelin vahingoittumisen. Varmista, että micro USB -kaapeli, verkkolaite ja laitteesi on liitetty oikein ennen lataamista.

ASUS Phone :n lataaminen:

1. Liitä USB-liitin verkkolaitteen USB-porttiin.
2. Liitä micro USB -kaapelin toinen pää ASUS-puhelimeesi.
3. Liitä micro-USB-kaapeli ASUS Phone-puhelimeen.

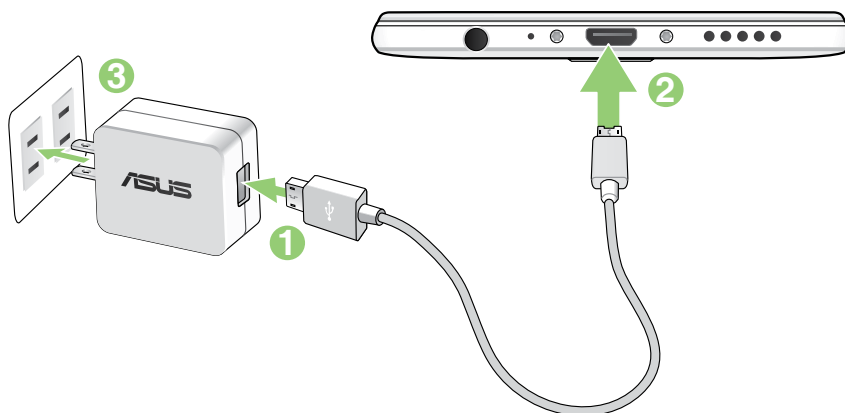

TÄRKEÄÄ!

- Kun käytät ASUS Phone:ttä sen ollessa liitettynä pistorasiaan, maadoitetun pistorasian on oltava lähellä laitetta ja helposti tavoitettavissa.
- Kun lataat ASUS Phone:ttä tietokoneella, varmista, että liität micro USB -kaapelin tietokoneen USB 2.0 / USB 3.0 -porttiin.
- Vältä lataamasta ASUS Phone:ttä ympäristössä, jonka lämpötila on yli 35°C (95°F).
- Lataa ASUS Phone-puhelinta kahdeksan (8) tuntia ennen sen ensimmäistä käyttöä akkutilassa.
- Akun lataustila osoitetaan seuraavilla kuvakkeilla:



HUOMAUTUKSIA:

- Käytä ainoastaan laitteen toimitukseen kuuluvaa verkkolaitetta. Muun verkkolaitteen käyttö voi vahingoittaa laitetta.
- Paras tapa ladata ASUS Phone on liittää ASUS Phone virtalähteeseen toimitukseen kuuluvalla verkkolaitteella ja ASUS Phone -signaalikaapelilla.
- Ottojännitealue pistorasian ja tämän verkkolaitteen välillä on on AC 100V - 240V; antojännite mikro-USB-kaapelin kautta on DC +5V=2A, 10W.

-
4. Kun akku on ladattu täyteen, irrota USB-kaapeli ensin ASUS Phone-puhelimesta ennen kuin irrotat verkkolaitteen pistorasiasta.

HUOMAUTUKSIA:

- Voit käyttää laitetta latauksen aikana, mutta tällöin laitteen täyteen lataaminen kestää pitempään.
 - Laitteen akun täyteen lataaminen tietokoneen USB-portin kautta voi kestää pitempään.
 - Jos tietokone ei anna riittävästi latausvirtaa USB-portin kautta, lataa ASUS Phone-puhelin sen asemesta pistorasiaan liitetyllä verkkolaitteella.
-

ASUS Phone :n kytkeminen päälle tai pois päältä

Laitteen käynnistäminen

Kytke laite päälle pitämällä virtapainiketta painettuna, kunnes laite värisee ja käynnistyy.

Laitteen sammuttaminen

Laitteen sammuttaminen:

1. Jos näyttö on sammunut, paina virtapainiketta kytkeäksesi sen päälle. Jos näyttö on lukittu, vapauta laitteen näytön lukitus.
2. Pidä virtapainiketta painettuna, ja kun saat kehotuksen, napauta **Power off (Virta pois)** ja sitten **OK**.

Lepotila

Voit asettaa laitteen lepotilaan painamalla virtapainiketta, kunnes näyttö sammuu.

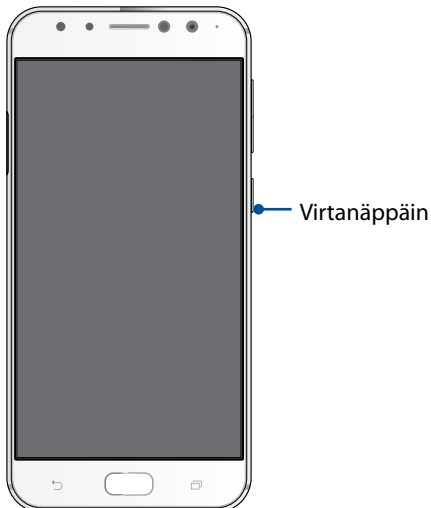

Ensimmäinen käyttökerta

Kun kytket ASUS Phone päälle ensimmäistä kertaa, ohjattu asetus opastaa sinut läpi asetusprosessin. Valitse näytön ohjeiden mukaisesti kieli ja syöttömenetelmät, aseta matkapuhelin- ja Wi-Fi-verkko, synkronoi tilit ja määritä sijaintipalvelusi.

Aseta laitteesi Google- tai ASUS-tilillä. Jos sinulla ei vielä ole Google- tai ASUS-tiliä, siirry eteenpäin luomaan sellainen.

Google-tili

Google-tilin käyttö mahdollistaa näiden Android-käyttöjärjestelmän ominaisuuksien täyden hyödyntämisen:

- Voit organisoida ja tarkastella kaikkia tietojasi mistä tahansa.
- Kaikkien tietojesi automaattinen varmuuskopiointi.
- Google-palveluiden käyttö mukavasti mistä tahansa.

ASUS-tili

ASUS-tili tarjoaa seuraavia etuja:

- Mukautettu ASUS-tukipalvelu ja takuun laajennus rekisteröidyille tuotteille.
- Ilmainen 5 Gt:n pilvitallennustila.
- Uusimmat laite- ja laiteohjelmistopäivitykset.

Akkutehon säästövinkkejä

Akun lataus on ASUS Phone elämänlanka. Tässä joitakin akkutehon säästövinkkejä, joita auttavat säästämään ASUS Phone akkutehoa.

- Sulje kaikki käynnissä olevat sovellukset, jotka eivät ole käytössä.
- Kun laitetta ei käytetä, paina virtapainiketta asettaaksesi laitteen lepotilaan.
- Vähennä näytön kirkkautta.
- Pidä kaiuttimen äänenvoimakkuus matalalla tasolla.
- Poista Wi-Fi-ominaisuus käytöstä.
- Poista Bluetooth-ominaisuus käytöstä.
- Poista näytön automaattinen kierto -ominaisuus käytöstä.
- Poista kaikki laitteen automaattiset synkronointiominaisuudet käytöstä.

Kosketusnäytön käyttö

Käytä näitä eleitä kosketusnäytöllä käynnistääksesi sovelluksia, käyttääksesi joitakin asetuksia ja navigoidaksesi ASUS Phone.

Sovellusten käynnistys tai kohteiden valitseminen

Tee jokin seuraavista:

- Käynnistä sovellus napauttamalla sitä.
- Valitaksesi kohteen, kuten tiedostonhallintsovelluksen, napauta sitä.

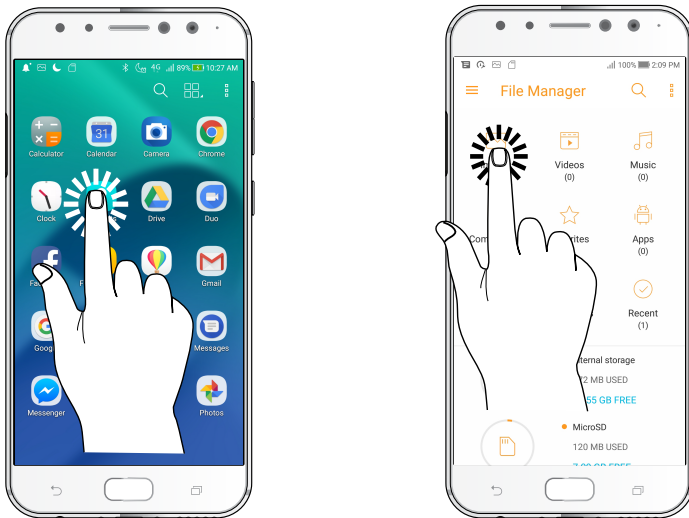

Kohteiden poistaminen tai siirtäminen

Tee jokin seuraavista:

- Siirtääksesi sovellusta tai pienohjelmaa, napauta ja pidä ja sitten vedä kohde haluamaasi sijaintiin.
- Poistaaksesi sovelluksen tai pienohjelman aloitusnäytöstä, napauta ja pidä ja sitten vedä kohde kohtaan **Remove (Poista)**.



Siirtyminen sivuilla tai näytöllä

Tee jokin seuraavista:

- Pyyhkäise sormellasi vasemmalle tai oikealle vaihtaaksesi näyttöjen välillä tai kääntääksesi kuvagallerian sivuja.
- Vieritä sormella ylös tai alas selataksesi sivuja tai luettelokohteita.

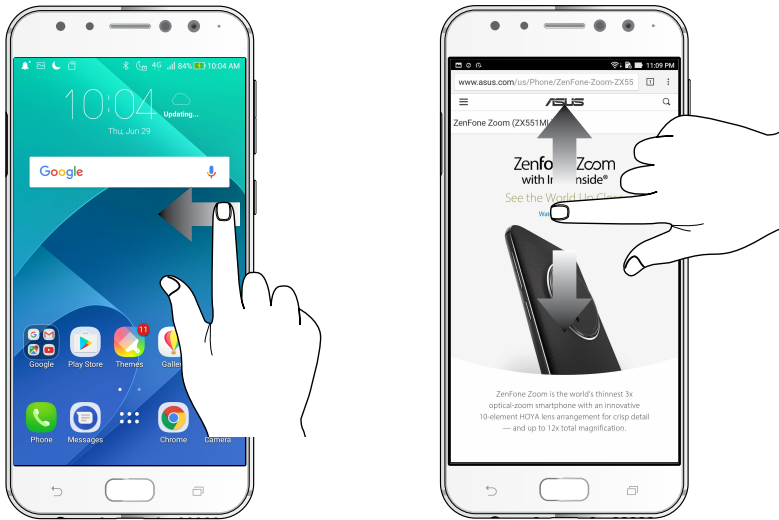

Lähentäminen

Levitä kahta sormea erilleen kosketuspaneelilla lähentääksesi kuvaa Galleriassa tai Kartoissa tai lähennä web-sivua.



Loitontaminen

Levitä kahta sormea erilleen kosketuspaneelilla lähentääksesi kuvaa Galleriassa tai Kartoissa tai lähennä web-sivua.



HUOMAUTUS: Et ehkä voi lähentää/loitontaa joitakin web-sivuja, jotka on voitu suunnitella erityisesti sopiviksi mobiililaitteen näyttöön.

Zen Home -ominaisuudet

Alkunäyttö

Saat muistutuksia tärkeistä tapahtumista, sovellus- ja järjestelmäpäivityksiä, säätiedotuksia ja tekstiviestejä itsellesi tärkeiltä ihmisiltä, kaikki suoraan alkunäytöltä.





Pyyhkäise alkunäyttöä vasemmalle tai oikealle tuodaksesi näkyviin laajennetun alkunäytön

HUOMAUTUS: Jos haluat lisätä aloitusnäyttöön uusia sivuja, katso ohjeet kohdasta [Laajennettu aloitusnäyttö](#).

Kuvakkeiden selitykset

Nämä kuvakkeet näkyvät tilarivillä ilmaisten ASUS Phone sen hetkisen tilan.

	Mobiiliverkko Näyttää matkapuhelinverkkosi signaalivoimakkuuden.
	SIM-kortti 1 Näyttää, että Nano SIM-kortti on asetettuna Nano SIM-korttipaikkaan 1.
	SIM-kortti 2 Näyttää, että Nano SIM-kortti on asetettuna Nano SIM-korttipaikkaan 2. HUOMAUTUS: Jos SIM-kortin kuvake näkyy vihreänä, se tarkoittaa, että kyseisen SIM-kortin verkko on määritetty ensisijaiseksi verkoksi.
	Viestit Ilmoittaa, että sinulla on lukematon viesti.
	WI-FI Tämä kuvake näyttää Wi-Fi-yhteyden signaalivoimakkuuden.
	Akun kesto Tämä kuvake ilmaisee ASUS Phone akun tilan.
	MicroSD-kortti Tämä kuvake ilmaisee, että microSD-kortti on liitetty ASUS Phone.
	Ruutukuvat Tämä kuvake ilmaisee, että olet ottanut tilannevedoksia ASUS Phone.
	Lentokonetila Tämä kuvake ilmaisee, että ASUS Phone on lentokonetilassa.
	WiFi-hotspot Tämä kuvake ilmaisee, että ASUS Phone Wi-Fi-verkkopiste on otettu käyttöön.
	Mykistetty tila Tämä kuvake ilmaisee, että Äänetön-tila on otettu käyttöön.
	Värinätila Näyttää, että värinätila on käytössä.
	Download status (Lataustila) Ilmaisee sovelluksen tai tiedoston lataustilan.

Pika-asetukset

Pika-asetukset-ilmoituspaneeli tarjoaa yhden kosketuksen haun tietyille ASUS Phone langattomille toiminnoille ja asetuksille. Kaikille näille ominaisuuksille on oma painikkeensa.

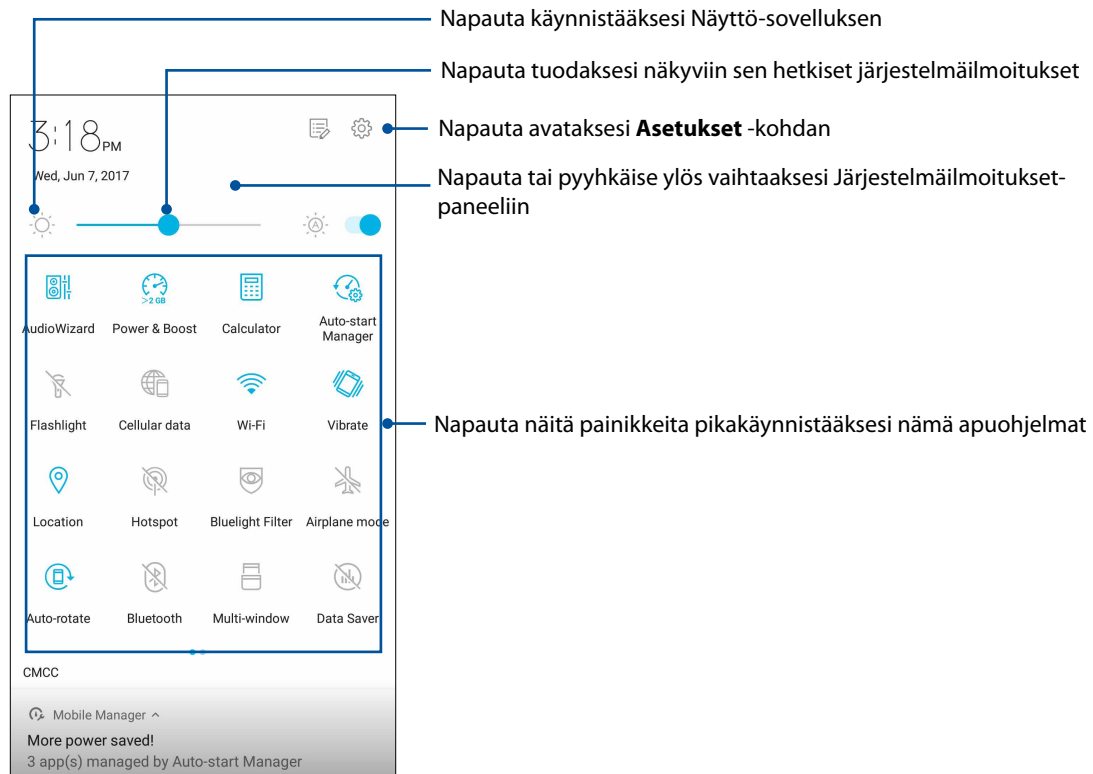

Käynnistä pika-asetuspaneeli pyyhkäisemällä ASUS-puhelimesi oikeasta ylänurkasta.

HUOMAUTUS: Sininen painike tarkoittaa, että ominaisuus on parhaillaan käytössä, kun taas harmaa painike ilmaisee käytöstä poistettua ominaisuutta. Vihreät painikkeet viittavat itsenäisiin apuohjelmiin, joita voi käyttää nopeasti Pika-asetukset -ilmoituspaneelistä.



Painikkeiden lisääminen tai poistaminen

ASUS-pika-asetukset-ilmoituspaneelin painikkeiden lisääminen tai poistaminen:

1. Käynnistä Pika-asetukset ja napauta .
2. Pidä painiketta painettuna vetääksesi sen ASUS-pika-asetusilmoituspaneeliin tai pois siitä.
3. Napauta  siirtyäksesi takaisin ja tuodaksesi näkyviin nykyisen ASUS-pika-asetukset-ilmoituspaneelin.

Järjestelmäilmoitusten käyttö

Järjestelmäilmoitusten sisällä näet ASUS Phone tehdyt uusimmat päivitykset ja järjestelmän muutokset. Useimmat näistä muutoksista liittyvät dataan ja järjestelmään.

Voit avata järjestelmäilmoitusten paneelin vetämällä alaspäin ASUS Phone vasemmasta yläkulmasta.

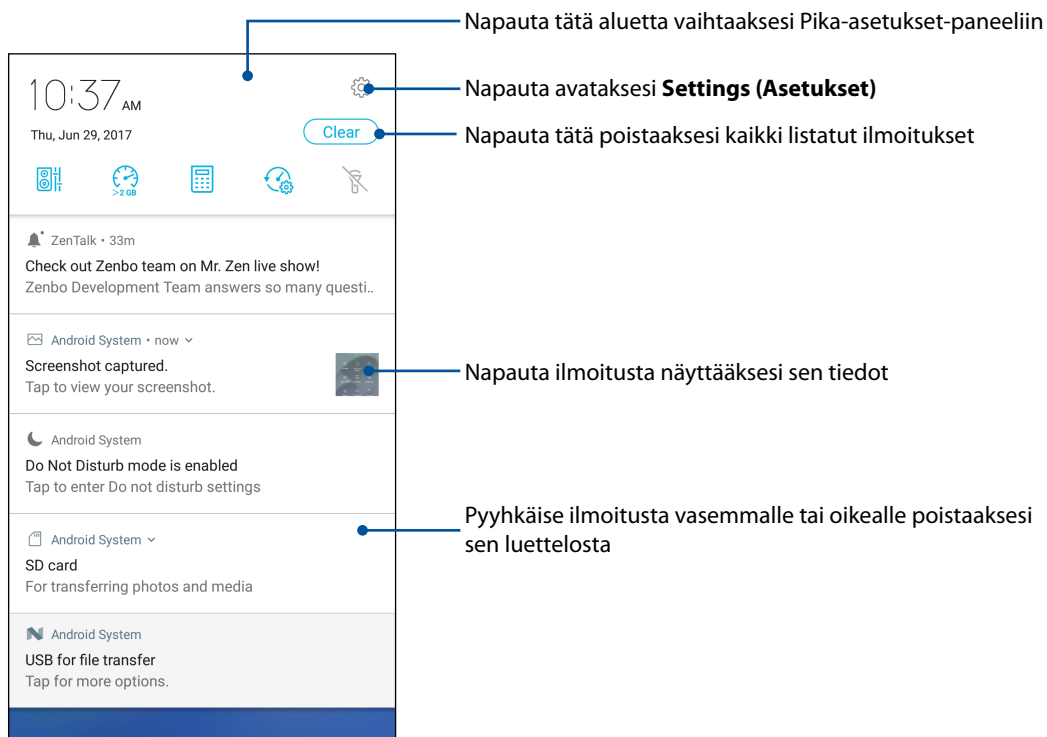

Aloituss näytön mukauttaminen

Anna alku näytölle oma persoonallinen leimasi. Valitse miellyttävä kuva taustakuvaksi, lisää pikavalintoja käyttäaksesi nopeasti suosikkisovelluksiasi ja lisää pienohjelmia tarkastellaksesi nopeasti tärkeitä tietoja. Voit myös lisätä uusia sivuja, jolloin voit lisätä ja käyttää tai tarkastella nopeasti sovelluksia tai pienohjelmia alku näytöllä.

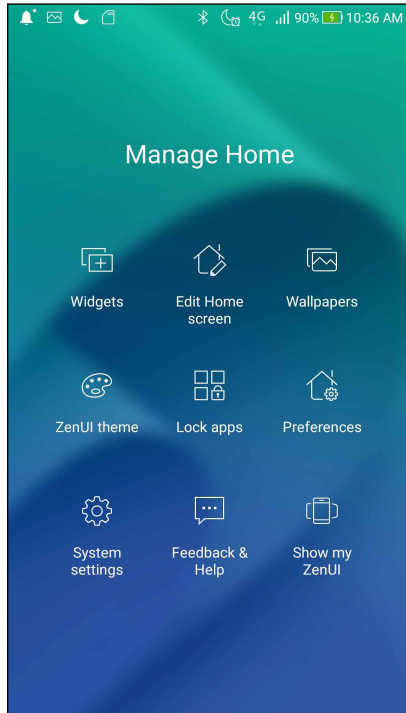

Pienoissovellukset

Pienoissovellusten pikavalinnat tekevät helpoksi usein käytettyjen tai suosikkipienoissovellusten nopean käytön kotinäytöltä.

Voit sijoittaa pienoissovelluksia - pieniä, dynaamisia sovelluksia - kotinäytölle. Pienoissovellukset tarjoavat pikanäkymiä mm. sääennusteisiin, kalenteritapahtumatietoihin ja akkutilaan.

Pienohjelmien lisääminen

Pienohjelman lisääminen:

1. Napauta ja pidä alku näytöllä tyhjää aluetta painettuna ja valitse **Widgets (pienosissovellukset)**.
2. Napauta ja pidä Widgetit -kohdassa pienohjelmaa ja vedä se alku näytön tyhjälle alueelle.

Sovelluksen pikavalinnan poistaminen:

Napauta ja pidä alunäytössä sovellusta ja vedä se **Poista** -kohtaan näytöllä.

Sovellusten pikakuvakkeiden ryhmitteleminen kansioon

Luo kansioita järjestääksesi sovellusten pikakuvakkeita aloitusnäytössä.

1. Napauta kotinäytössä sovellusta ja vedä se toisen sovelluksen päälle. Näkyviin tulee kansio, jossa on automaattisesti määritetty nimi.
2. Jos haluat muuttaa kansion nimeä, napauta kansiota ja sitten kansion nimeä määrittääksesi uuden nimen tälle kansiolle.

Wallpapers (Taustakuvat)

Sijoita sovellukset, kuvakkeet ja muut Zen-elementit puoleensavetävään taustakuvaan. Voit ladata kuvakepaketteja ja taustakuvia internetistä. Voit myös valita animoidun taustakuvan tehdäksesi näyttöäsi elävämmän.

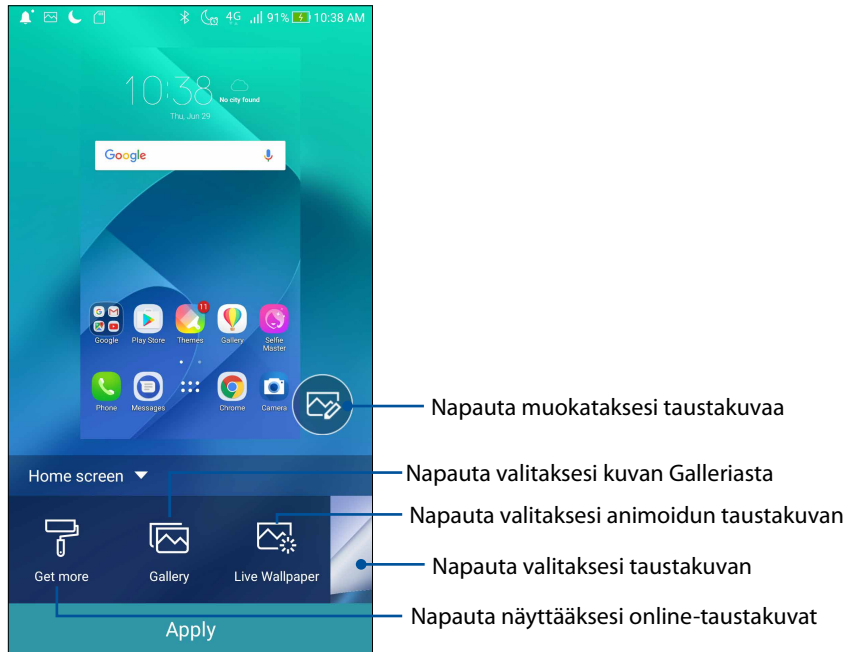

Taustakuvan käyttö

Taustakuvan käyttö:

1. Napauta ja pidä alkunäytöllä tyhjää aluetta painettuna ja valitse **Wallpapers (Taustakuvat)**.
2. Valitse taustakuva ja napauta **Apply (Käytä)**.
3. Valitse asettaaksesi taustakuvan kohteelle **Home screen (Kotinäyttö)**, **Lock screen (Lukitusnäyttö)** or **Home and lock screen (Koti- ja lukitusnäyttö)**.

Animoidun taustakuvan käyttö

Animoidun taustakuvan käyttäminen:



1. Napauta ja pidä alkunäytöllä tyhjää aluetta painettuna ja valitse **Taustakuvat**.
2. Napauta **Live Wallpaper (Live-taustakuva)**.
3. Valitse animoitu taustakuva ja napauta **Set Wallpaper (Aseta taustakuva)**.

HUOMAUTUS: Voit myös asettaa taustakuva-asetukset kohdassa **••• > Asetukset > Ruutu > Wallpaper (taustakuva)**.

Laajennettu aloitusnäyttö

Aloitusnäytön laajentaminen

Aloitusnäyttöön voi lisätä ruutuja, jotta siihen mahtuu enemmän sovellusten pikakuvakkeita ja pienohjelmia.



1. Napauta ja pidä painettuna aloitusnäytön tyhjää kohtaa ja valitse **Edit Home screen (Muokkaa Aloitusnäyttöä)**.
2. Lisää uusi sivu napauttamalla . Jos haluat poistaa laajennetun alunäytön, tee vaihe 1 ja napauta  oikeaa yläkulmaa.

Helppo-tila

Navigoi ASUS Phone -puhelimalla paremmin Helppo-tilassa. Se on intuitiivinen käyttöliittymä, jossa on suuret kuvakkeet, painikkeet ja kirjasinkoko luettavuuden parantamiseksi ja helpottamaan käyttökokemusta. Voit suorittaa Helppo-tilassa myös helposti ydintehtäviä, kuten puheluiden soittaminen, viestien lähettäminen jne.

Helppo-tilan käyttöönotto

Helppo-tilan käyttöönotto:

1. Käynnistä Asetukset-näyttö millä tahansa seuraavista tavoista:
 - Käynnistä Pika-asetukset ja napauta sitten .
 - Napauta  > **Settings (Asetukset)**.
2. Vieritä alas **Settings (Asetukset)**-näyttöä ja valitse **Special modes (Erikoistilat) > Easy Mode (Helppo-tila)**.
3. Liu'uta Easy Mode (Helppo-tila) **ON (Päällä)** -asentoon.

Pikavalintojen lisääminen

Voit lisätä Kotinäyttöön Helppo-tilassa enintään kolmekymmentäkuusi (36) sovelluspikavalintaa.

1. Pyyhkäise Kotinäytössä oikealle ja napauta sitten **+**.
2. Valitse Kaikki sovellukset -näytössä sovellus, jonka haluat lisätä luetteloon.

Pikavalintojen poistaminen

Tee seuraavaa:

1. Napauta  näytön oikeassa alakulmassa.
2. Valitse sovellus tai sovelluksia, jotka haluat poistaa luettelosta ja napauta sitten **Delete (Poista)**.

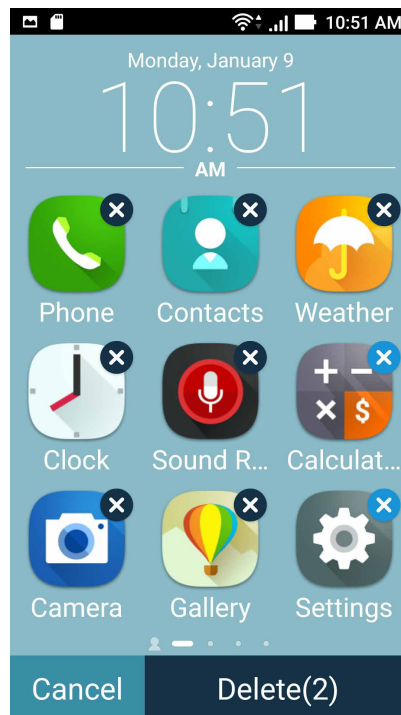
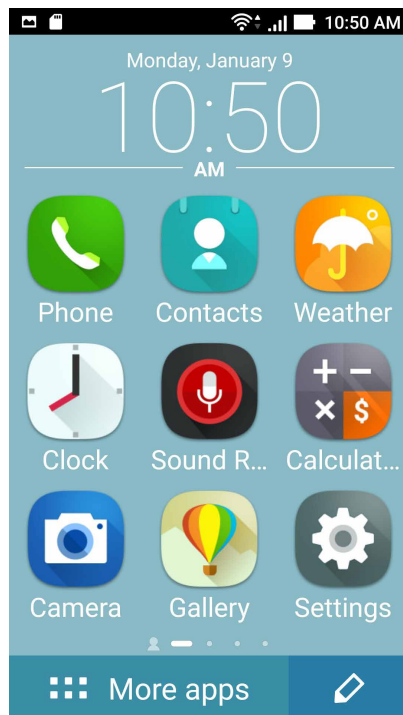

Yhteystietojen lisääminen

Helppo-tilassa voit lisätä usein käyttämiäsi yhteystietoja Kotinäyttöön.

1. Pyyhkäise Kotinäytössä vasemmalle ja napauta sitten .
2. Valitse Yhteystiedot-näytössä yhteystieto, jonka haluat lisätä luetteloon.

Yhteystietojen poistaminen

Tee seuraavaa:

1. Pyyhkäise Kotinäytössä vasemmalle ja napauta sitten **Edit contacts (Muokkaa yhteystietoja)**.
2. Valitse yhteystieto tai yhteystietoja, jotka haluat poistaa luettelosta ja napauta sitten **Delete (Poista)**.

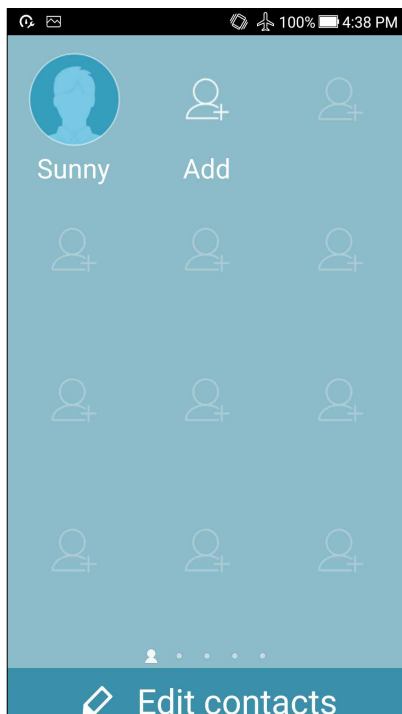

Helppo-tilan ottaminen pois käytöstä



Helppo-tilan ottaminen pois käytöstä:

1. Pyyhkäise alas näytön yläosasta ja napauta sitten .
2. Valitse **Special modes (Erikoistilat) > Easy Mode (Helppo-tila) Settings (Asetukset)** -näytöstä.
3. Liu'uta Helppo-tila **OFF (Pois päältä)** -asentoon.

Päiväyksen ja kellonajan määrittäminen

Aloitusnäytön päivämäärä ja kellonaika synkronoituvat oletusarvoisesti aina matkapuhelinoperaattorisi asetusten mukaisesti.

Päiväyksen ja kellonajan asetusten muuttaminen:



1. Avaa Asetukset-näyttö jollakin seuraavista tavoista:
 - Avaa pika-asetukset ja napauta sitten .
 - Napauta  > **Asetukset**.
2. Selaa **Asetukset**-näyttöä alaspäin ja valitse **Päivämäärä ja aika**.
3. Poista valinta kohdista **Automaattinen päivä ja aika** ja **Automaattinen aikavyöhyke**.
4. Valitse aikavyöhyke ja aseta päivämäärä ja kellonaika manuaalisesti.
5. Voit käyttää halutessasi myös 24-tuntista näyttötapaa.
6. Valitse haluamasi päivämäärän näyttötapa.

HUOMAUTUS: Katso myös kohta [Kello](#).

Soittoäänien ja hälytysäänien määrittäminen

Voit määrittää äänet, joita käytetään puhelimen soittoääninä sekä esimerkiksi tekstiviestien, sähköpostien ja tapahtumien ilmoitusääninä. Voit myös ottaa käyttöön tai poistaa käytöstä näppäinäänet, kosketusäänet, ja ruudunlukitusäänien. Lisäksi voit määrittää, että ASUS Phone antaa värinäpalautteen, kun kosketat näyttöä.

Ääniasetusten määrittäminen:

1. Avaa Asetukset-näyttö jollakin seuraavista tavoista:
 - Avaa pika-asetukset ja napauta sitten .
 - Napauta  > **Asetukset**.
2. Selaa **Asetukset**-näyttöä alaspäin ja valitse **Sound & Vibration (Ääni ja Värinä)**.
3. Valitse haluamasi ääniasetukset.

Lukitusnäyttö

Lukitusnäyttö tulee oletuksena näkyviin, kun käynnistät laitteen, ja kun herätät sen lepotilasta. Voit jatkaa lukitusnäytöstä laitteen Android®-järjestelmään pyyhkäisemällä kosketusnäyttöpaneelia.

Laitteesi lukitusnäyttöpaneelin voi myös mukauttaa säätämään mobiilidatan ja sovellusten hakua.

Lukitusnäytön mukauttaminen

Jos haluat muuttaa lukitusnäytön asetuksia oletus-**Swipe (Pyyhkäisy)** -valinnasta, toimi seuraavasti:

1. Käynnistä Pika-asetukset ja napauta .
2. Vieritä alas **Asetukset** -näyttöä ja valitse **Lukitusnäyttö**.

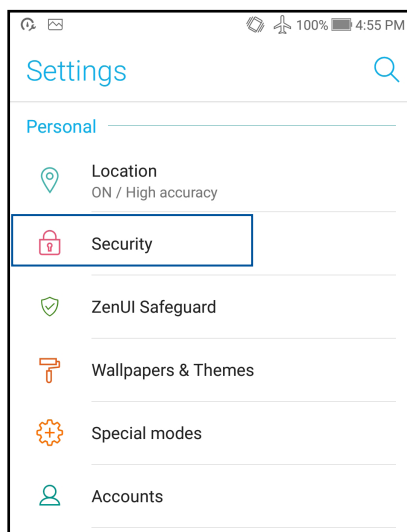

3. Napauta seuraavassa näytössä **Ruudun lukitus**.

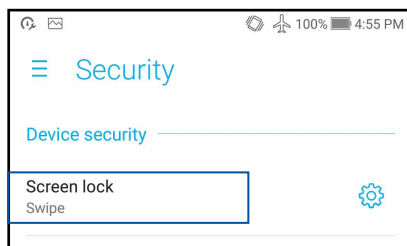

4. Napauta näytön lukitusvalintaa, jota haluat käyttää.

HUOMAUTUS: Katso lisätietoja kohdasta [ASUS Phone suojaaminen](#).

Pikakäyttöpainikkeiden mukauttaminen

Lukitusnäytössä on oletusarvoisesti pikakäyttöpainikkeet seuraaville sovelluksille: puhelin, viestit ja kamera. Jos haluat käynnistää lukitusnäytöltä muita sovelluksia, voit muuttaa edellä mainittuja oletusasetuksia ja painikkeita seuraavien ohjeiden avulla:

1. Käynnistä Pika-asetukset ja napauta .
2. Vieritä alas **Asetukset** -näyttöä ja valitse **Lukitusnäyttö**.
3. Napauta **Quick Access (Pikakäyttö) Display (Näyttö)** -kohdassa.
4. Liu'uta palkki **OFF (Pois)** -kohdasta **ON (Päällä)** -kohtaan **Customized quick access (Mukautettu pikakäyttö)** -valinnan vieressä ottaaksesi tämän ominaisuuden käyttöön.
5. Mitä painiketta haluat mukauttaa.

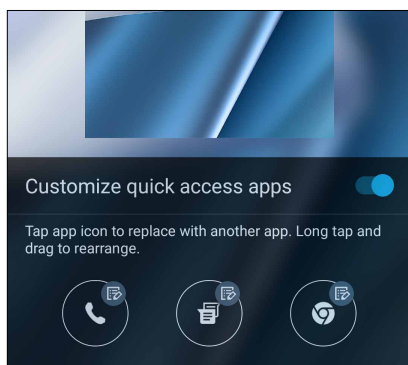

6. Napauta sovellusta, jonka haluat määrittää mukautettavana olevalle pikakäyttöpainikkeelle.

HUOMAUTUS: Voit selata käytettävissä olevien sovellusten luetteloä vierittämällä näyttöä ylös- tai alaspäin.

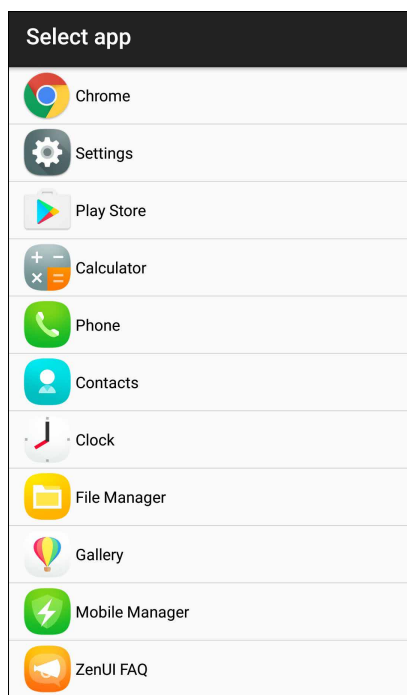

Sormenjälkitunnusanturi

Sormenjälkitunnusanturi estää muita käyttämästä ASUS-puhelintasi ilman lupaa. Voit käyttää sormenjälkeäsi laitteen lukituksen avaamiseen sekä puheluihin ja tietoihin pääsemiseen. Kun asetat sormenjälkitunnuksen, sinun on asetettava myös näyttölukitusmenetelmä laitteen käynnistämiseen.

ASUS-puhelimen käynnistäminen ensimmäistä kertaa

Sormenjälkitunnuksen asettaminen ASUS-puhelinta ensimmäistä kertaa käytettäessä:

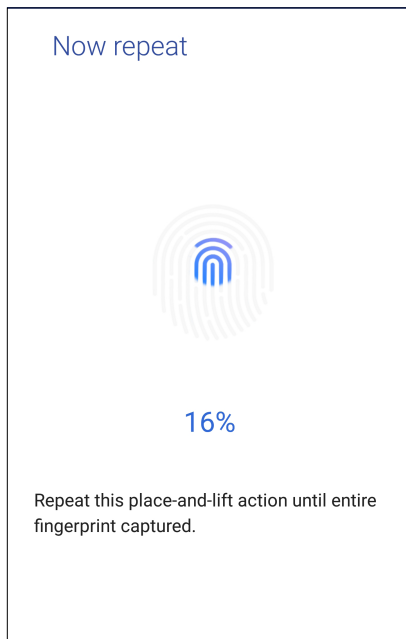

1. Varmista, että sormenjäljen identifiointimoduuli ja sormesi ovat puhtaat ja kuivat.
2. Seuraa Tervetuloa-sivulta näytön ohjeita **Protect your phone (Suojaa puhelimesi)** -sivulle ja rastita **Set up fingerprint (Aseta sormenjälki)**.
3. Napsauta **NEXT (Seuraava)** valitaksesi näytönlukitusmenetelmän ja seuraa sitten ohjeita **Locate finger print scanner (Paikanna sormenjälkiskanneri)** sivulle ja napsauta **NEXT (Seuraava)**.
4. Paikallista sormenjälkiskanneri laitteen pohjassa, sovita sormesi skannerille ja pyri painamaan sitä sormenpään eri alueilla toistuvasti, kunnes sormenjälkesi on kuvattu, ja napsauta sitten **NEXT (Seuraava)**.



5. Napsauta **NEXT (Seuraava)** suorittaaksesi asetuksen loppuun.

Sormenjälkitunnuksen asettaminen Asetuksista

Sormenjälkitunnuksen asettaminen **Settings (Asetuksista)**:

1. Varmista, että sormenjälkiskanneri ja sormesi ovat puhtaat ja kuivat.
2. Käynnistä Asetukset-näyttö millä tahansa seuraavista tavoista:
 - Käynnistä Pika-asetukset ja napauta sitten .
 - Napauta  > **Settings (Asetukset)**.
3. Vieritä Asetukset-näyttöä alas ja valitse **Security (Suojaus)** > **Fingerprint (Sormenjälki)**.

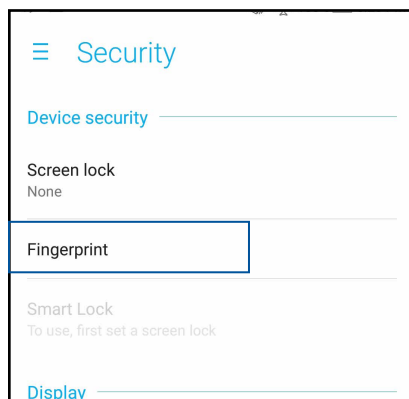

4. Napsauta **CONTINUE (Jatka)** ja valitse varmuuskopionäytön lukitusmenetelmä.

HUOMAUTUS: Katso lisätietoja kohdasta [ASUS-puhelimen suojaus](#).

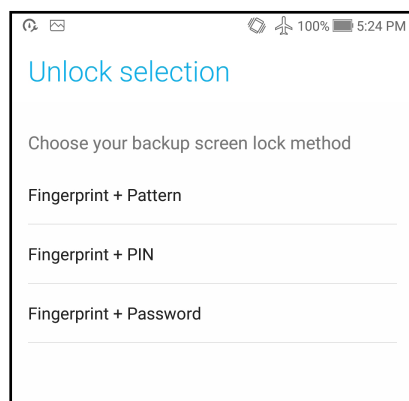

5. Aseta varmuuskopionäytön lukitusmenetelmä ohjeiden mukaisesti.
6. Valitse, kuinka haluat näyttää ilmoituksiasi lukitusnäytössä ja napauta sitten **Done (Valmis)**.
7. Napauta **NEXT (Seuraava)** ja rekisteröi sormenjälkesi ohjeiden mukaisesti.

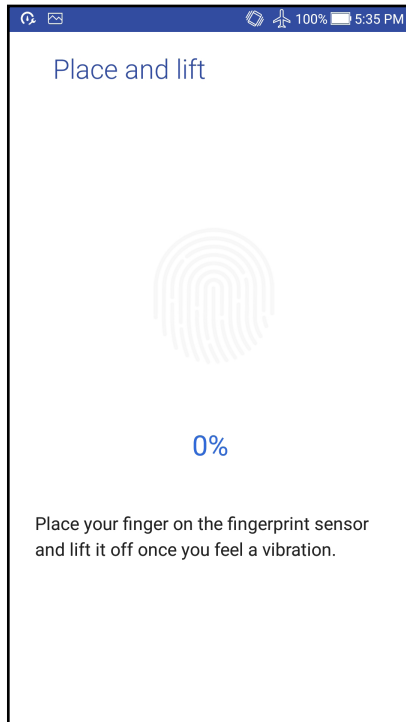

8. Kun tämä on tehty, napauta **Done (Valmis)**.

HUOMAUTUS: Voit lisätä lisää sormenjälkitunnuksia kohdasta **Settings (Asetukset) > Security (Suojaus) > Fingerprint (Sormenjälki)**.

Työhön ja vapaa-aikaan

3

Chrome

Chrome for Android`-sovellus tarjoaa saman nopean, turvallisen ja vakaan web-selauskokemuksen kuin tietokoneen työpöydän Chrome. Kirjaudu sisään Google-tilillesi synkronoimaan välilehtiä, kirjanmerkkejä ja kaikkien laitteittesi selaushistoriaa. Jos sinulla ei ole Google-tiliä, rekisteröi sellainen.

HUOMAUTUS: Katso lisätietoja Google-tilin luomisesta kohdasta [Gmail](#).

TÄRKEÄÄ! Varmista aina ennen netin tai nettiyhteyttä vaativien ominaisuuksien käyttöä, että ASUS Phone on yhdistetty WiFi- tai mobiiliverkkoon. Katso lisätietoja kohdasta [Yhteydet](#).

Chromen käynnistäminen

Tee alunäytössä jokin seuraavista käynnistääksesi Chromen:

- Napauta **Chrome**.
- Napauta **☰** > **Chrome**.

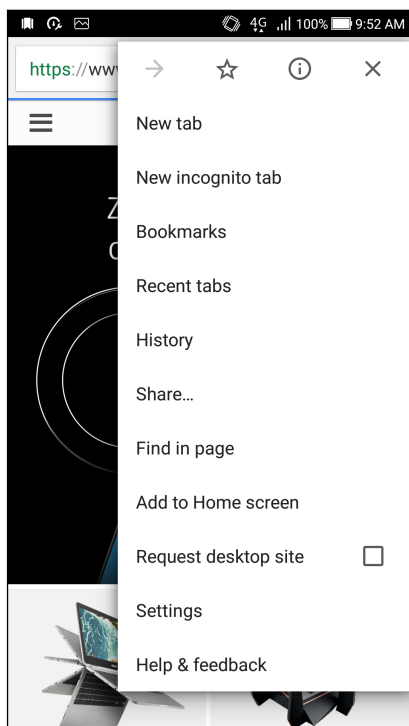

Uuden välilehden lisääminen

Piilota nykyinen sivusto ja avaa uusi ikkuna netin tai toisen sivuston selailua varten.

1. Napauta avoimena olevalla sivulla  > **Uusi välilehti**.
2. Kirjoita www-osoite osoitekenttään ja jatka netin selailua ASUS Phone.
3. Jos haluat avata uuden välilehden, toista vaihe 1.



HUOMAUTUKSIA:

- Usean sivuston yhtäaikainen avaaminen saattaa hidastaa sivujen lataamista selaimessa.
 - Jos nettiyhteys hidastuu, tyhjennä selaimen välimuisti. Katso lisätietoja kohdasta [Selaimen välimuistin tyhjentäminen](#).
-

Sivujen lisääminen kirjanmerkkeihin

Lisää suosikkisivusi ja -sivustosi kirjanmerkkeihin, jotta voit palata niiden pariin myöhemmin.

Näin lisää sivun kirjanmerkkeihin:

Napauta sivulla  >  . Tarkastellaksesi suosikkisivujasi, napauta  > **Bookmarks (Kirjanmerkit)** ja valitse sivu, jota haluat tarkastella tai käyttää.

Sivun jakaminen

Jaa mielenkiintoisia sivuja ASUS Phone muille henkilöille sähköpostin, pilvipalvelun, Bluetooth-yhteyden tai ASUS Phone muiden sovellusten avulla.

1. Käynnistä Chrome.
2. Napauta verkkosivulla  > **Share (Jaa)...**
3. Napauta tiliä tai sovellusta, jonka kautta haluat jakaa kyseisen sivun.

Selaustietojen tyhjentäminen

Selaimen välimuistin tyhjentäminen poistaa väliaikaiset internet-tiedostot sekä ASUS Phone muistiin väliaikaisesti tallennetut sivustot ja evästeet. Tämä toiminto nopeuttaa sivujen lataamista selaimessa.

1. Käynnistä selain.
2. Napauta  > **Asetukset** > **Tietosuoja** > **Selaustietojen tyhjentäminen**.
3. Valitse selaustiedot, jotka haluat poistaa.
4. Kun olet valmis, napsauta **CLEAR DATA (Tyhjennä tiedot)**.

Gmail

Käytä Gmailia Google-tilisi asettamiseen päästäksesi Googleen liittyviin palveluihin ja sovelluksiin sekä vastaanottamaan, lähettämään ja selaamaan sähköposteja suoraan ASUS-puhelimestasi. Voit asettaa Gmaililla myös muita sähköpostitilejä, kuten Yahoo tai työsähköpostisi.

TÄRKEÄÄ! ASUS-puhelimen on oltava yhdistetty Wi-Fi- tai matkapuhelinverkkoon niin, että voit lisätä sähköpostitilin tai lähettää ja vastaanottaa sähköposteja lisätyiltä tileiltä. Katso lisätietoja kohdasta [Pysy yhdistettynä](#).

Google-tilin asettaminen:

1. Tee alunäytössä jokin seuraavista käynnistääksesi Gmailin:
 - Napauta **Google > Gmail**.
 - Napauta **☰ > Gmail**.
2. Napauta **Add an email address (Lisää sähköpostiosoite)**, ja napauta sitten **Next (Seuraava)**.
3. Valitse **Google**, ja napauta sitten **Next(Seuraava)**.
4. Syötä sähköpostiosoitteesi. Luodaksesi uuden Google-tilin, napauta **Or create a new account (Tai luo uusi tili)**.
5. Kirjaudu sisään Google-tilillesi seuraavien ohjeiden mukaisesti.

HUOMAUTUS: Jos haluat asettaa työtilisi ASUS-puhelimeen, kysy sähköpostiasetukset verkkosi järjestelmänvalvojalta.

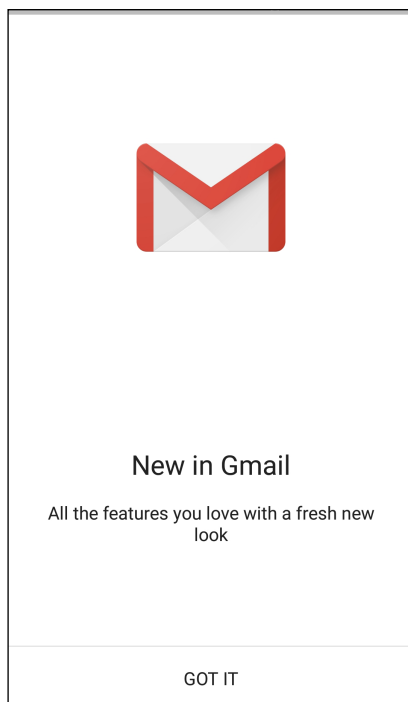





Google-kalenteri

Tuo aikataulusi elämään ja seuraa kaikkia tärkeitä tapahtumiasi tai muistutuksia. Luomasi tai muokkaamasi tapahtumat synkronoituvat automaattisesti kaikkien niiden Google-kalenteriversioiden kanssa, joihin olet kirjautunut.



Tapahtumien luominen

Tapahtuman luominen:

1. Napauta alkunäytössä **Google > Calendar (Kalenteri)**.
2. Napauta  ja naputa sitten **Event (Tapahtuma)**.
3. Syötä tapahtumasi nimi ja valitse tapahtumalle päivämäärä ja aika. Voit asettaa tapahtuman koko päivän tai toistuvaksi tapahtumaksi.
 - Koko päivän tapahtuma: Siirrä **All day (Koko päivä)** -kentässä liukusäädintä oikealle.
 - Toistuva tapahtuma: Napauta , valitse sitten kuinka usein haluat tapahtuman toistuvat tai tapahtuvan uudelleen.
4. Asettaaksesi aikavyöhykkeen, napauta , syötä sitten maa, jonka aikavyöhykkeen haluat näyttää.
5. Syötä **Add location (Lisää sijainti)** kenttään tapahtuman pitopaikka tai sijainti.
6. Napauta , sen jälkeen voit valita tai asettaa ajan tai päivän saadaksesi tapahtumasta ilmoituksen tai muistutuksen.
7. Syötä **Invite people (Kutsu henkilöitä)** -kenttään tapahtumasi vieraiden sähköpostiosoitteet.
8. Voit myös lisätä huomautuksen tai liitteen **Add note (Lisää huomautus)** - tai **Add attachment (Lisää liite)** kentästä.
9. Kun olet valmis, napauta **SAVE (Tallenna)**.



Tapahtumien muokkaaminen tai poistaminen

Tapahtuman muokkaaminen tai poistaminen:

1. Napauta alkunäytössä **Google > Calendar (Kalenteri)**.
2. Napauta muokattavaa tai poistettavaa tapahtumaa.
3. Muokataksesi tapahtumaa, napauta  ja tee tarvittavat muutokset. Poistaaksesi tapahtuman, napauta  > **Delete (Poista)**, napauta sitten **OK** vahvistaaksesi poistamisen.



Muistutusten luominen

Muistutuksen luominen:

1. Napauta alkunäytössä **Google > Calendar (Kalenteri)**.
2. Napauta  ja napauta sitten **Reminder (Muistutus)**.
3. Syötä muistutuksen nimi ja napauta **DONE (Valmis)**.
4. Aseta muistutuksen päivämäärä ja aika. Voit asettaa muistutuksen koko päivän tai toistuvaksi muistutukseksi.
 - Koko päivän muistutus: Siirrä **All day (Koko päivä)** -kentässä liukusäädintä oikealle.
 - Toistuva muistutus: Napauta , valitse sitten kuinka usein haluat muistutuksen toistuvan tai tapahtuvan uudelleen.
5. Kun olet valmis, napauta **SAVE (Tallenna)**.

Muistutusten muokkaaminen tai poistaminen

Muistutuksen muokkaaminen tai poistaminen:

1. Tap **Google > Calendar**.
2. Napauta muokattavaa tai poistettavaa muistutusta.
3. Muokataksesi muistutusta, napauta  ja tee tarvittavat muutokset. Poistaaksesi muistutuksen, napauta  > **Delete (Poista)**, napauta sitten **OK** vahvistaaksesi poistamisen.

Tiedostonhallinta

Resurssienhallintaa käyttämällä voit paikallistaa ja hallita helposti ASUS Phone sisäisen tallennustilan ja puhelimeen liitettyjen ulkoisten tallennuslaitteiden tietoja.

Sisäisen muistin käyttö

Sisäisen tallennusvälineen käyttäminen:

1. Napauta **ASUS > Tiedostonhallinta**.
2. Napauta  > **Sisäinen säilytystila** katsoaksesi ASUS Phone sisältöjä ja napauta kohdetta sen valitsemiseksi.

Ulkoisen tallennuslaitteen käyttö

Ulkoisen tallennuslaitteen käyttö:

1. Liitä microSD-kortti ASUS Phone.
2. Napauta **ASUS > Tiedostonhallinta**.
3. Napauta  > **MicroSD** katsoaksesi microSD-kortin sisältöjä.

Pilvitallennustilan haku

TÄRKEÄÄ! Varmista, että ASUS Phone WiFi- tai mobiiliverkkoyhteys on käytössä. Katso lisätietoja kohdasta [Yhteydet](#).

Pilvitallennustileille tallennettujen tiedostojen haku:

1. Napauta **ASUS > Tiedostonhallinta**.
2. Napauta  ja napauta sitten pilvitallennustilan sijaintia kohdassa **Pilvitallennustila**.

ZenUI Usein kysyttyä

Etsi vastauksia FAQ-osiosta (Frequently Asked Questions) tai vuorovaikuta suoraan muiden Zen UI -käyttäjien kanssa etsiäksesi ja jakaaksesi ratkaisuja ZenUI 3.0 -sovelluksiin liittyen.

ZenUI FAQs (ZenUI Usein kysyttyä) käyttö:

1. Napauta  > **ZenUI FAQs (ZenUI Usein kysyttyä)**.
2. Napauta **ZenUI FAQs (ZenUI Usein kysyttyä)**, valitse sitten sovellus, johon liittyen haluat etsiä vastauksia.

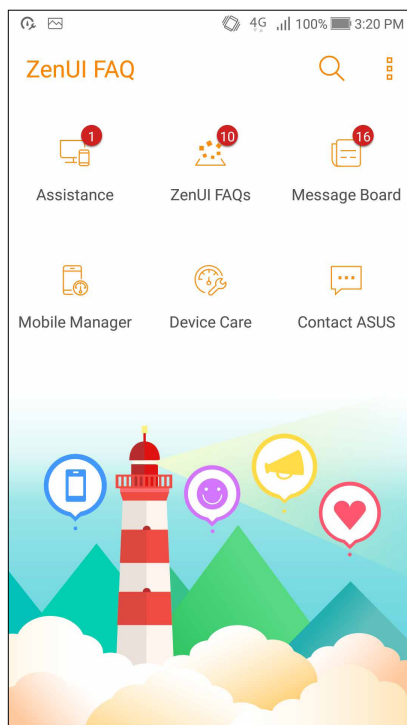

Soita tyylillä

Kaksois-SIM-ominaisuus

ASUS Phone kaksois-SIM-ominaisuus antaa hallita asennettujen Nano-SIM-korttien asetuksia. Tällä ominaisuudella voit ottaa käyttöön / pois käytöstä Nano-SIM-kortteja tai asettaa kortin oletusverkoksi.

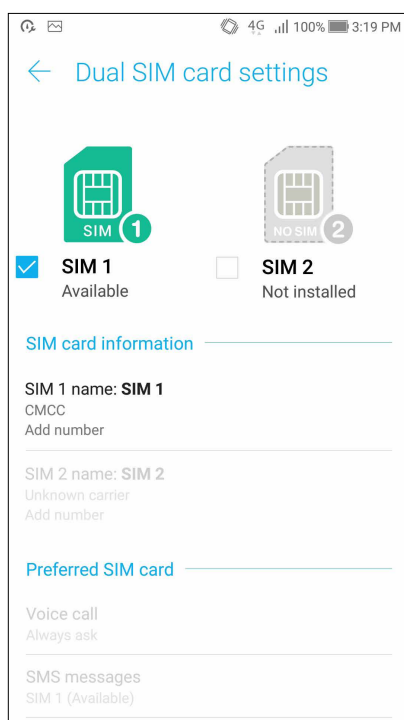

SIM-korttien nimeäminen uudelleen

Muuta ASUS Phone Nano-SIM-korttien nimet helposti yksilöitävään muotoon.

Muuttaaksesi SIM-korttien nimiä, napauta **SIM1-nimi: SIM1**- tai **SIM2-nimi: SIM2** ja näppäile sitten SIM-korttien nimet.

HUOMAUTUS: Jos SIM-korteilla on eri mobiilipalveluntarjoaja, on suositeltavaa käyttää näiden palveluntarjoajien nimiä SIM-korttiniminä. Jos molemmilla SIM-korteilla on sama mobiilipalveluntarjoaja, on suositeltavaa käyttää matkapuhelinten numeroita SIM-korttiniminä.

Oletus-SIM-kortin määrittäminen

Määritä SIM-kortti oletus-SIM-kortiksi äänipuheluille ja datapalveluille.

SIM-kortti äänipuheluille

Kun soitat puhelun, ASUS Phone käyttää automaattisesti oletus-SIM-korttia puhelun yhdistämiseen.

Voit määrittää SIM-kortin äänipuheluille napauttamalla **Äänipuhelu** ja napauttamalla sitten käytettävää SIM-korttia.

Voice call	
SIM1 (Available)	<input checked="" type="radio"/>
SIM2 (Available)	<input type="radio"/>
Always ask	<input type="radio"/>
Cancel	

TÄRKEÄÄ! Voit käyttää tätä ominaisuutta vain soittaessasi puhelun yhteystietoluettelosta.

SIM-kortti datapalveluille

Määrittääksesi SIM-kortin datapalveluille, napauta **Datapalveluverkko** ja valitse sitten **SIM1** tai **SIM2**.

Data service network	
SIM1 (Available)	<input checked="" type="radio"/>
SIM2 (Available)	<input type="radio"/>
Cancel	

Puheluiden soittaminen

ASUS Phone voi soittaa puheluita monella eri tavalla. Voit soittaa kavereillesi yhteystietoluettelon avulla, valita numeron nopeasti smart dial -toiminnolla tai tallentaa usein käyttämäsi yhteystiedon pikavalintanumeroksi.

HUOMAUTUS: Järjestele yhteystietosi Yhteystiedot-sovelluksessa. Katso lisätietoja kohdasta [Yhteystietojen hallinta](#).

Puhelin-sovelluksen avaaminen

Voit käynnistää Puhelin-sovelluksen aloitusnäytöstä jollakin seuraavista tavoista:

- Napauta .
- Napauta  > .

Puhelinnumeron valitseminen

Valitse numero suoraan Puhelin-sovelluksen avulla.

1. Napauta aloitusnäytössä  >  ja käytä numeronäppäimiä.
2. Soita numeroon painamalla soittopainiketta **SIM1** tai **SIM2**.

HUOMAUTUS: Soittopainikkeiden tekstit voivat vaihdella SIM-korttien asetusten mukaan. Katso lisätietoja kohdasta [Kaksois-SIM-ominaisuus](#).

Alanumeron valitseminen

Jos haluat soittaa johonkin alanumeroon, voit ohittaa puhelinvastaajan äänikomennot seuraavilla tavoilla.

Alanumeron valinnan pyytäminen

Voit lisätä puhelinnumeron perään alanumeron valintapyynnön.

1. Syötä ensisijainen puhelinnumero Puhelin-sovelluksessa.
2. Liittääksesi vahvistuskehotteen, napauta ja pidä #-painiketta painettuna, kunnes puolipiste (;) tulee näkyviin.
3. Soita puhelu painamalla soittopainiketta **SIM1** tai **SIM2**.
4. Vahvista alanumeron valinta pyydetessä napauttamalla **Kyllä**.
5. Lopeta puhelu napauttamalla .

Alanumeron automaattinen valinta

Voit lisätä ensisijaisen numeron loppuun lyhyen tai pitkän tauon, jolloin alanumero valitaan automaattisesti.

1. Syötä ensisijainen puhelinnumero Puhelin-sovelluksessa.
2. Liittääksesi tauon, napauta ja pidä *-painiketta painettuna, kunnes pilkku (,) tulee näkyviin.
3. Syötä alavalinnan numero.
4. Soita puhelu painamalla soittopainiketta **SIM1** tai **SIM2**.
5. Lopeta puhelu napauttamalla .

Yhteystietojen älykäs valinta

Kun kirjoitat yhteystiedon numeron ensimmäisiä numeroita tai nimen ensimmäisiä kirjaimia, Smart Dial -toiminto suodattaa yhteystietoluettelosi ja puheluhistorian sisällön niiden mukaan ja tarjoaa valintojasi vastaavia osumia. Voit tarkistaa, löytyykö etsimäsi yhteystieto hakutulosten luettelosta ja valita sen siitä nopeasti.

1. Avaa Puhelin-sovellus ja kirjoita sitten yhteystiedon numero tai nimi.
2. Napauta hakutulosten luettelosta sitä yhteystietoa, jolle haluat soittaa. Jos etsimäsi yhteystieto ei ole luettelossa, kirjoita sen numero tai nimi kokonaisuudessaan.
3. Soita puhelu painamalla soittopainiketta **SIM1** tai **SIM2**.

HUOMAUTUS: Soittopainikkeiden tekstit voivat vaihdella SIM-korttien asetusten mukaan. Katso lisätietoja myös kohdasta [Kaksois-SIM-ominaisuus](#).

Yhteystietojen pikavalinta

Kun määrität usein käyttämiäsi yhteystietoja pikavalinnoiksi, voit soittaa heille Puhelin-sovelluksesta yhdellä napautuksella.

HUOMAUTUS: Numero **1** on varattu oletuksena vastaajalle. Voit kuunnella vastaajaviestisi napauttamalla numeroa **1**, jos olet tilannut vastaajapalvelun matkapuhelinoperaattoriltasi.

Pikavalinnan luominen

Tallenna usein käyttämäsi yhteystiedot numeroilla **2–9** käytettäväksi pikavalinnoiksi.

1. Tee Puhelin-sovelluksessa jokin seuraavista toimenpiteistä:
 - Napauta ja pidä painettuna numeroa väliltä **2–9** ja valitse sitten **OK** pikavalinnan vahvistusnäytössä.
 - Avaa pikavalintanäyttö napauttamalla **■■■** > **Pikavalinta**.
2. Valitse yhteystieto yhteystietoluettelosta. Tämä pikavalinta tallennetaan pikavalintanäyttöön.

Tallennetun pikavalinnan poistaminen

Näin poistat tallennetun pikavalinnan:

1. Avaa pikavalintanäyttö napauttamalla Puhelin-sovelluksessa **■■■** > **Pikavalinta**.
2. Napauta ja pidä tallennettua pikavalintaa pohjassa ja valitse sitten **Poista**.
3. Napauta **OK**, kun näyttöön ilmestyy vahvistusviesti.

Tallennetun pikavalinnan korvaaminen

Pikavalintaan tallennetun yhteystiedon voi korvata toisella yhteystiedolla.



1. Avaa pikavalintanäyttö napauttamalla Puhelin-sovelluksessa **■■■** > **Pikavalinta**.
2. Napauta ja pidä tallennettua pikavalintaa pohjassa ja valitse sitten **Korvaa**.
3. Valitse yhteystieto yhteystietoluettelosta.
4. Napauta **OK**, kun näyttöön ilmestyy vahvistusviesti.

Kotiin soittaminen

Kun otat käyttöön ja määrität kotiin soiton asetukset, voit soittaa kotiin ulkomailta helpommin ja nopeammin.

HUOMAUTUS: Verkkovierailupalvelun käyttämisestä aiheutuu lisäkuluja. Kysy lisätietoja operaattoriltasi ennen kuin käytät verkkovierailupalvelua.

1. Avaa Asetukset-näyttö jollakin seuraavista tavoista:

- Avaa pika-asetukset ja napauta sitten .
- Napauta  > **Asetukset**.

2. Napauta **Puheluasetukset** > **Kotiin soitto**.

3. Valitse **Kotiin soitto**.

4. Napauta **Kotiin soitto -asetukset**, valitse haluamasi asetukset ja napsauta sitten **OK**.

Yhteystiedot-sovelluksesta soittaminen

Yhteystiedot-sovelluksen avulla voit soittaa yhteystietoluettelossa oleville yhteystiedoille.

1. Käynnistä Yhteystiedot-sovellus.
2. Napauta ensin yhteystiedon nimeä ja sen jälkeen numeroa, johon haluat soittaa.
3. Jos laitteeseen on asetettu kaksi SIM-korttia, napauta sitä SIM-korttia, jolla haluat soittaa.
4. Lopeta puhelu napauttamalla .

HUOMAUTUS: Jos haluat tarkastella kaikkien yhteystietotilien yhteystietoja, napauta **Näytettävät yhteystiedot** -pudotusvalikkoa ja valitse kaikki tilit.

Suosikiyhteystiedoille soittaminen

Jos lisäät yhteystiedon Suosikit-luetteloosi, voit soittaa hänelle nopeasti Puhelin-sovelluksesta.



1. Avaa Yhteystiedot- tai Puhelin-sovellus.
2. Avaa Suosikit-luettelo napauttamalla  > **Favorites (Suosikit)**, ja napauta sitten sitä suosikiyhteystietoa, jolle haluat soittaa.
3. Lopeta puhelu napauttamalla .

Puheluiden vastaanottaminen

ASUS Phone näyttö menee päälle, kun laitteeseen tulee saapuva puhelu. Saapuvan puhelun näyttö vaihtelee myös ASUS Phone tilan mukaan.

Puheluihin vastaaminen

Puheluun voi vastata kahdella eri tavalla ASUS Phone tilasta riippuen:

- Jos laite on käytössä, voit vastata puheluun napauttamalla **Answer (Vastaa)** tai hylätä puhelun napauttamalla **Decline (Kieltäydy)**.
- Jos laitteesi on lukittuna, voit vastata puheluun vetämällä kuvakkeen  kohtaan  tai hylätä puhelun vetämällä sen kohtaan .

Takaisinsoittomuistutusten määrittäminen saapuville puheluille

Jos et pysty vastaamaan matkapuhelinnumerosta saapuvaan puheluun heti, voit määrittää numerolle takaisinsoittomuistutuksen. Voit hakea takaisinsoittotehtävän Tee myöhemmin -luettelosta parempana ajankohtana.



1. Kun laitteeseesi tulee puhelu matkapuhelinnumerosta, vedä näytön alalaidasta ylöspäin.
2. Valitse **Can't talk now. Text me (En voi nyt puhua. Tekstaa minulle)**. Soittajalle lähetetään tekstiviesti.

Puhelulokien hallinta

Puhelulokien avulla voit soittaa takaisin vastaamattomien puheluiden soittajille, tallentaa soittajien numeroita yhteystietoluetteloosi, estää soittajia tai valita uudelleen viimeksi valitsemiasi numeroita tai yhteyshenkilöitä.

Puheluiden tallentaminen yhteystietoihin



Voit lisätä numeron puhelulokista yhteystietoluetteloosi.

1. Avaa puhelulokit napauttamalla Puhelin-sovelluksessa .
2. Napauta  sen numeron vieressä, jonka haluat lisätä yhteystietoluetteloosi.
3. Napauta  numeron vieressä.
4. Valitse **Luo uusi yhteystieto**, jos haluat lisätä yhteystietoluetteloosi uuden tietueen.

Valitse **Lisää nro aiempaan yht.tietoon**, valitse yhteystieto ja napauta sitten , jos haluat korvata yhteystiedon vanhan numeron tällä uudella numerolla.



Puheluiden estäminen

Voit lisätä puhelulokista estoluettelosi numeroita tai puheluita.

1. Avaa puhelulokit napauttamalla Puhelin-sovelluksessa .
2. Valitse estettävä numero, napauta  > **Lisää estettyjen luetteloon** ja napauta sitten **OK**.

Viimeksi valitun numeron uudelleenvalinta

Näin valitset viimeksi valitun numeron uudelleen:

1. Avaa puhelulokit napauttamalla Puhelin-sovelluksessa .
2. Näytä viimeksi valittu numero napauttamalla **PUH.** ja napauta sitten vielä kerran **PUH.** valitaksesi numeron uudelleen.
3. Lopeta puhelu napauttamalla .

Muut soittotoiminnot

Napauta puhelun aikana  -kuvaketta ja valitse sitten jokin puhelun aikana käytettävissä olevista toiminnoista.



Mikrofoni

Kytkee mikrofonin päälle tai pois päältä käynnissä olevan puhelun osalta. Kun mikrofoni on pois päältä tai mykistettynä, kuulet soittajan äänen mutta hän ei kuule sinua.



Kaiutin

Kytkee kaiuttimen päälle tai pois päältä.



Puhelu pidossa

Asettaa meneillään olevan puhelun pitoon.



Kokouspuhelu

Jos olet tilannut matkapuhelinoperaattoriltasi kokouspuhelupalvelun, voit lisätä tämän kuvakkeen avulla uusia osapuolia meneillään olevaan puheluun.

HUOMAUTUKSIA:

- Kokouspuhelun osapuolten sallittu määrä riippuu kokouspuhelupalvelun tilauksestasi. Pyydä tarvittaessa lisätietoja tästä toiminnosta omalta matkapuhelinoperaattoriltasi.
- Kokouspuheluista on lisätietoja kohdassa [Yhtäaikaisten puheluiden hallinta](#).



Tallennus

Tallentaa käynnissä olevan puhelun.

TÄRKEÄÄ! Muista ennen puhelun tallentamista, että useimpien maiden lainsäädäntö edellyttää, että sinun on kysyttävä tallentamiseen lupa puhelun muilta osapuolilta.

HUOMAUTUS: Tästä on lisätietoja kohdassa [Puheluiden tallentaminen](#).

Yhtäaikaisten puheluiden hallinta

ASUS Phone voi soittaa ja vastaanottaa kätevästi kaksi samanaikaista puhelua.

Toiseen puheluun vastaaminen

Jos puhut puhelimesta ASUS Phonesi ja siihen tulee toinen puhelu, laite antaa äänimerkin. Napauta kosketusnäytöltä **Answer (Vastaa)**, jos haluat vastata saapuvaan puheluun ilman, että katkaiset meneillään olevaa puhelua.

Puheluiden tallentaminen

Voit tallentaa puhelusi ASUS Phonesi myöhempää käyttöä varten.

1. Soita yhteyshenkilölle tai johonkin numeroon.

2. Tallenna puhelu napauttamalla .

TÄRKEÄÄ! Muista kysyä muiden osapuolten lupa puhelun tallentamiseen aina ennen tallennuksen aloittamista.

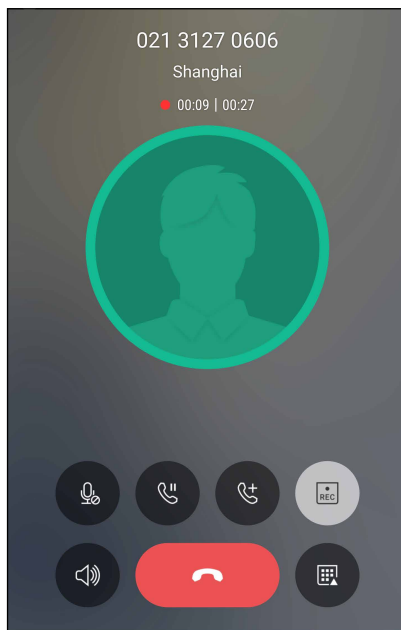

3. Lopeta tallennus napauttamalla . Järjestelmän ilmoituspalkkiin ilmestyy kuvake .

4. Voit avata tallennetun keskustelun vetämällä ensin näytön vasemmasta ylälaidasta alaspäin ja napauttamalla sitten **Call recording saved (Puhelu tallennettu)** -ilmoitusta.

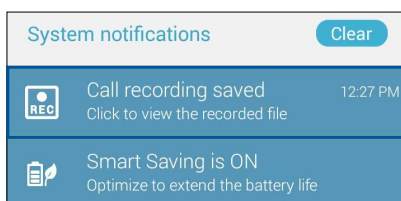

Yhteystietojen hallinta

Järjestä yhteystietosi, jotta sinun on helpompi pitää heihin yhteyttä soittamalla, tekstiviesteillä, sähköpostilla tai sosiaalisten verkkojen välityksellä. Suosikit-ryhmän jäseniin on helppo ottaa nopeasti yhteyttä ja VIP-ryhmään voi lisätä yhteystietoja, joiden kohdalla haluat saada ilmoituksen kaikista tulevista tapahtumista, vastaamattomista puhelusta tai uusista viesteistä.

Voit myös synkronoida yhteystietoja sähköposti- ja sosiaalisen median palveluiden tiliesi kanssa, yhdistää yhteys henkilöiden tietoja yhteen ja samaan paikkaan tai suodattaa haluamiasi yhteystietoja.

Käynnistäaksesi Yhteystiedot-sovelluksen, napauta **ASUS > Contacts (Yhteystiedot)**.

Yhteystietojen asetukset

Valitse yhteystietojen näyttötapa Yhteystiedot-sovelluksen asetuksista. Voit valita esimerkiksi, näytetäänkö vain yhteystiedot, joille on tallennettu puhelinnumero, järjestetäänkö luettelo etu- vai sukunimen mukaan ja näytetäänkö ensin yhteystiedon etu- vai sukunimi.

Voit määrittää Yhteystiedot-asetuksesi napauttamalla Yhteystiedot-sovelluksessa ■■■ > **Asetukset**.

Profilin määrittäminen

Tee ASUS Phone sinun oma laitteesi määrittämällä profilisi tiedot.

1. Avaa Yhteystiedot-sovellus ja napauta sitten **Set up my profile (Määritä profilini)** tai **ME (MINÄ)**.

HUOMAUTUS: ME (MINÄ) näkyy, jos olet määrittänyt ASUS Phone oman Google-tilisi.

2. Täytä kentät, kuten matkapuhelin- tai kotipuhelinnumero. Jos haluat lisätä muita tietoja, napauta **Lisää toinen kenttä**.
3. Kun olet täyttänyt kaikki omat tietosi, napauta **Valmis**.

Yhteystietojen lisääminen

Voit lisätä laitteeseesi yhteystietoja, työ-, Google- tai muita sähköpostitilejä sekä muita tärkeitä yhteystietoja, kuten puhelinnumeroita, sähköpostiosoitteita ja VIP-yhteystietojen erityistapahtumia.

1. Avaa Yhteystiedot-sovellus ja napauta sitten **+**.
2. Valitse **Device (Laite)**.

HUOMAUTUKSIA:

- Voit tallentaa yhteystiedon myös SIM-kortille tai sähköpostitilin tietoihin.
 - Jos sinulla ei ole sähköpostitiliä, napauta Lisää uusi tili ja luo tili.
-

3. Kirjoita tarvittavat tiedot, kuten matkapuhelin- tai kotipuhelinnumero, sähköpostiosoite ja yhteystiedon mahdollinen ryhmä.
4. Napauta **Uusi**, kun olet kirjoittanut haluamasi tiedot ja haluat tallentaa lisää yhteystietojen numeroita tai sähköpostiosoitteita.
5. Jos haluat lisätä jonkin toisen yhteystietokentän, napauta **Lisää toinen kenttä**.
6. Kun olet täyttänyt tiedot, napauta **Valmis**.

Alanumeron lisääminen yhteystiedon puhelinnumeroon

Voit ohittaa puhelinvastaajan äänikehotteet lisäämällä yhteystiedon numeroon hänen alanumeronsa.

1. Syötä yhteystiedon tietonäytössä yhteystiedon pääpuhelinnumero ja alanumero jommalla kummalla näistä kahdesta tavasta:
 - Syötä pilkku (,) päänumeron jälkeen ja syötä sitten yhteystiedon alanumero. Numeroa valittaessa ilmenee lyhyt tauko ennen kuin alanumero valitaan automaattisesti. Jatkaaksesi taukoa, napauta **Pause (Tauko)** liittääksesi toisen pilkun.
 - Syötä puolipiste (;) päänumeron jälkeen, syötä sitten yhteystiedon alanumero. Kun soitat yhteystietonumeroon, sinua kehoitetaan vahvistamaan alanumero. Napauta **Yes (Kyllä)** vahvistusviestissä.
2. Kun olet syöttänyt tiedot, napauta **✓**.

Yhteystiedon profiilin muokkaaminen

Muokkaa yhteystiedon tietoja, lisää valokuva, määritä soittoääni tai ota valokuva, jota käytetään yhteystiedon profiilin kansikuvana.

1. Avaa Yhteystiedot-sovellus ja valitse yhteystieto, jonka tietoja tai profiilia haluat muokata tai mukauttaa.
2. Tee haluamasi muutokset yhteystiedon profiilisivulla.

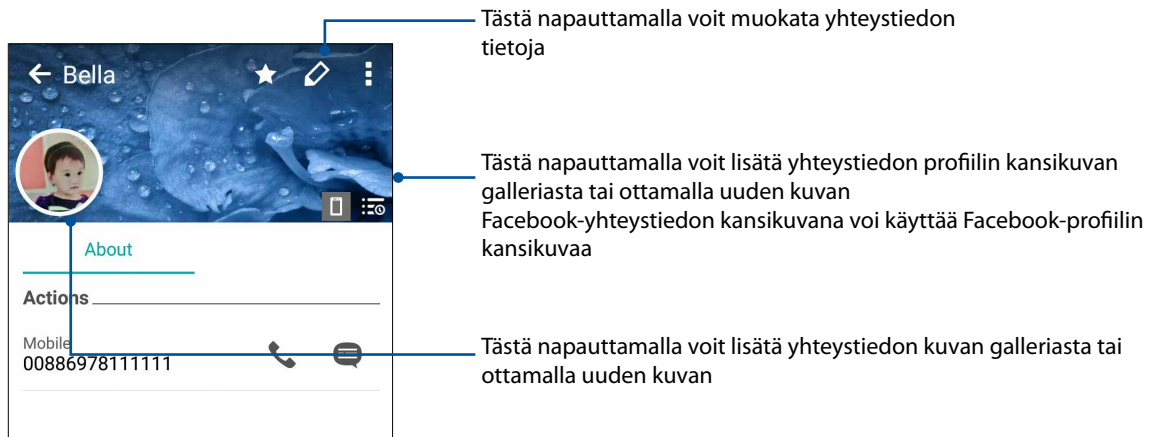



VIP-yhteystietojen määrittäminen

Liitä yhteystietoja VIP-ryhmään, jotta saat heidän kohdallaan ilmoitukset tulevista vuosi- ja syntymäpäivistä sekä muista tärkeistä tapahtumista. Saat myös ilmoitukset kaikista VIP-yhteystietojen lukemattomista viesteistä ja sähköposteista sekä vastaamattomista puhelusta.



VIP-yhteystiedon määrittäminen yhteystiedon tietonäytöstä

Näin määrität yhteystiedon VIP-yhteystiedoksi tietonäytöstä:

1. Avaa Yhteystiedot-sovellus, napauta VIP-yhteystiedoksi lisättävää yhteystietoa ja napauta sen jälkeen .
2. Napauta  tuodaksesi näkyviin yhteystiedon tietonäytön.
3. Valitse **VIP** yhteystiedon tietonäytön **Group (Ryhmä)** -kohdasta.
4. Kun olet valmis, napauta . Yhteystieto on lisätty nyt VIP-luettelosi.



VIP-yhteystiedon määrittäminen VIP-näytöstä

Näin määrität yhteystiedon VIP-yhteystiedoksi VIP-näytöstä:



1. Käynnistä Yhteystiedot-sovellus.
2. Napauta  > **VIP**.
3. Napauta VIP-näytössä sitten .
4. Valitse yhteystieto tai yhteystiedot, jotka haluat lisätä VIP-ryhmään ja napauta sitten . Yhteystieto tai yhteystiedot on lisätty nyt VIP-luettelosi.

Suosikkiyhteystietojen merkitseminen

Määritä usein käyttämäsi yhteystiedot suosikkiyhteystiedoiksi, jotta voit soittaa heille nopeasti Puhelin-sovelluksesta.



1. Napauta alkunäytössä  > **Contacts (Yhteystiedot)**.
2. Valitse yhteystieto, jonka haluat merkitä suosikiksi.
3. Napauta . Yhteystieto on lisätty Puhelin-sovelluksen Suosikit-luetteloon.

HUOMAUTUKSIA:

- Voit tarkastella Suosikit-luettelo napauttamalla aloitusnäytössä , ja napauttamalla sitten  > **Favorites (Suosikit)**.
 - Katso lisätietoja kohdasta [Suosikkiyhteystiedoille soittaminen](#).
 - Voit määrittää suosikkiyhteystietosi myös VIP-yhteystiedoksi. Katso lisätietoja kohdasta [VIP-yhteystietojen määrittäminen](#).
-



Yhteystietojen tuominen

Tuo yhteystiedot ja heidän tietonsa yhdestä yhteystietolähteestä oman ASUS Phone, sähköpostitilisi tai SIM-kortin yhteystietoihin.

1. Napauta  > **Henkilöt** ja napauta sitten  > **Hall. yht.tiet..**
2. Napauta **Tuo/Vie** ja valitse sitten seuraavat tuontivalinnat:
 - a. Tuo SIM-kortilta 1 / Tuo SIM-kortilta 2
 - b. Tuo tallennustilasta
3. Napauta tiliä, jolle haluat tuoda yhteystietosi.
 - a. Laite
 - b. SIM1 / SIM2
4. Rastita valitaksesi tuotavat yhteystiedot. Kun olet valmis, napauta .

Yhteystietojen vieminen





Vie yhteystietosi mille tahansa ASUS Phone tallennustilatileistä.

1. Napauta  > **Henkilöt** ja napauta sitten  > **Hall. yht.tiet..**
2. Napauta **Tuo/Vie** ja valitse sitten seuraavat vientivalinnat:
 - a. Vie SIM-kortille 1 / Vie SIM-kortille 2
 - b. Vie tallennusvälineeseen
3. Napauta valitaksesi yhteystiedot seuraavilta tileiltä:
 - a. Kaikki yhteystiedot
 - b. Laite
 - c. SIM1 / SIM2
4. Rastita vietävät yhteystiedot.
5. Kun olet valmis, napauta  .

Estoluettelon hallinta



Yhteystietojen tai puhelinnumeroiden estäminen

Voit välttää ei-toivottuja puheluita ja viestejä luomalla oman estettyjen yhteystietojen ja puhelinnumeroiden luettelon. Estetyt puhelut ja viestit tallennetaan Block List (Estoluettelo) -arkistoon.

1. Napauta  > **Henkilöt** ja napauta sitten  > **Hall. yht.tiet.** > **Blocked list (Estoluettelo).**
2. Napauta  ja tee jokin seuraavista toimenpiteistä:
 - Estääksesi yhteystiedon, napauta **Choose from contacts (Valitse yhteystiedoista)** ja valitse sitten yhteystieto, jonka haluat estää yhteystietolistastasi.
 - Estääksesi numeron uusimmista puhelulokeista, napauta **Choose from recent call logs (Valitse uusimmista puhelulokeista)** ja valitse sitten yhteystieto, jonka haluat estää yhteystietoluettelostasi.
 - Estääksesi numeron, napauta **Enter a number (Syötä numero)** ja syötä sitten estettävä numero.
 - Estääksesi SIP-numeron, napauta **Enter a SIP number (Syötä SIP-numero)** ja syötä sitten estettävä numero.
3. Kun olet valmis, napauta  .

Yhteystietojen tai puhelinnumeroiden eston peruminen

Voit poistaa yhteystiedon tai puhelinnumeron estoluettelostasi, jos haluat vastaanottaa puheluita tai viestejä kyseiseltä yhteystiedolta tai kyseisestä numerosta.

1. Napauta  > **Henkilöt** ja napauta sitten  > **Hall. yht.tiet.** > **Blocked list (Estoluettelo)**.
2. Napauta ja pidä sitä yhteystietoa tai numeroa painettuna, jonka eston haluat poistaa ja napauta sitten **Remove from block list (Poista estoluettelosta)**.



Yhteystietojen ja sosiaalisten verkkojen yhdistäminen

Kun yhdistät sosiaalisen median tilisi omiin yhteystietoihisi, voit tarkastella helpommin heidän sosiaalisen median profileja, uutisia ja syötteitä. Voit siis seurata yhteystietojesi aktiviteetteja reaaliajassa.

TÄRKEÄÄ! Sinun täytyy kirjautua omaan sosiaalisen median tiliisi ja synkronoida sen asetukset ennen kuin voit yhdistää omien yhteystietojesi sosiaalisen median tilisi.

Sosiaalisen median tilisi synkronointi

Lisää yhteystietojesi sosiaalisen median tilit ASUS Phone yhteystietoihin synkronoimalla oma sosiaalisen median tilisi.

1. Avaa Asetukset-näyttö jollakin seuraavista tavoista:
 - Avaa pika-asetukset ja napauta sitten .
 - Napauta  > **Asetukset**.
2. Napauta sosiaalisen median tiliäsi Asetukset-näytön Tilit-kohdassa.
3. Synkronoi yhteystietojesi sosiaalisen median tilit valitsemalla **Henkilöt**.
4. Avaa Yhteystiedot-sovellus tarkastellaksesi yhteystietoluetteloasi.
5. Jos haluat nähdä vain ne yhteystiedot, joihin on yhdistetty sosiaalisen median tilejä, napauta **Näytettävät yhteystiedot** ja poista valinnat muiden paitsi haluamasi sosiaalisen verkon kohdalta.
6. Kun olet valmis, napauta  tai näytön jotain kohtaa.

Google Messenger

Google Messenger, intuitiivinen ja ilahduttava sovellus, antaa lähettää/vastaanottaa SMS/MMS-viestejä, sekä lähettää ryhmätekstejä, valokuvia tai ääniviestejä. Voit lisätä emojeita tai tarroja viesteihin, jakaa sijaintisi, arkistoida viestisi ja estää helposti SMS-viestien lähettäjiä. Voit myös ottaa valokuvia tai tallentaa videoita ja jakaa helposti näitä tiedostoja.

Viestien lähettäminen

1. Napauta alkunäytössä .
2. Napauta **+**, napauta **FREQUENTS (Säännöllisesti käytetyt)** tai **ALL CONTACTS (Kaikki yhteystiedot)**, valitse sitten yhteystieto, jolle haluat lähettää viestin.
3. Aloita viestin kirjoittaminen viestikentässä.
4. Kun olet valmis, valitse SIM-tili, jolta aiot lähettää viestin.

Viesteihin vastaaminen

1. Napauta viestikohdetta Alkunäytössä tai Lukitusnäytössä.
2. Aloita vastauksen kirjoittaminen viestikentässä.
3. Kun olet valmis, valitse SIM-tili, jolta aiot lähettää vastauksen.

Kuulokkeiden käyttö

Nauti vapaudesta tehdä muita asioita puhelun aikana tai nauti suosikkimusiikkisi kuuntelusta kuulokkeilla.

Audioliittimen liittäminen

Liitä 3,5 mm kuulokeliitin laitteen audioporttiin.

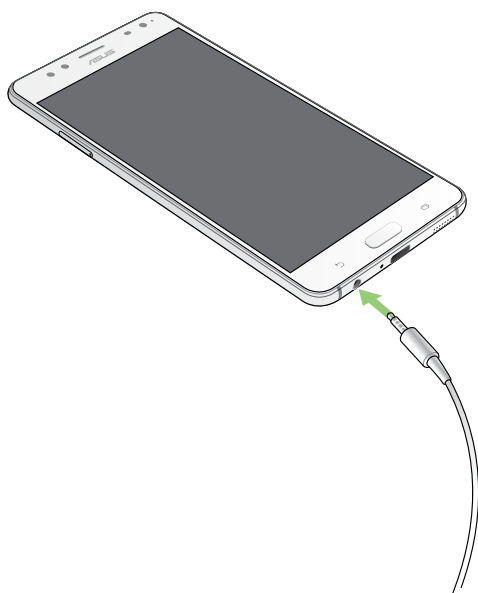

VAROITUS!

- Älä liitä muita kohteita audioliitäntäporttiin.
- Älä liitä virtakaapelia audioliitäntäporttiin.
- Kuunteleminen korkealla äänenvoimakkuudella pitkiä aikoja voi vahingoittaa kuuloa.

HUOMAUTUKSIA:

- On vahvasti suositeltavaa käyttää ainoastaan tämän laitteen kanssa yhteensopivia kuulokkeita.
 - Audioliittimen irrottaminen musiikin kuuntelun aikana keskeyttää automaattisesti toistetun musiikin.
 - Audioliittimen irrottaminen videon katselun aikana keskeyttää automaattisesti videon toiston.
-

Google Play Music

Google Play Music -sovelluksella voit suoratoistaa suosikkimusiikkiasi, luoda soittolistoja tai kuunnella radiota. Voit myös tallentaa veloituksetta pilveen enintään 50 000 musiikkitiedostoa. Voit myös tilata Google Play Music sovelluksen miljoonien musiikkitiedostojen rajoittamatonta ja mainoksetonta käyttöä varten, ja voit lisätä niitä omaan musiikkikirjastoosi.

Google Play Music -sovelluksen asettaminen

Kirjaudu sisään Google- tai Gmail-tilillesi voidaksesi käyttää Google Play Music -sovellusta. Kun olet kirjautunut sisään tilillesi, kai musiikkitiedostosi ASUS-puhelimesta, mukaan lukien siirretyt tai Google Play -kaupasta ostetut, lisätään kirjastoosi.

Google Play Music -sovelluksen asettaminen:

1. Napauta alkunäytössä, **Google > Play Music**.
2. Napauta  ja napauta sitten **Settings (Asetukset) > Tap to choose account (Napauta valitaksesi tilin)**.
3. Siirry tilillesi ja napauta sitten **ADD ACCOUNT (Lisää tili)**.
4. Kirjaudu sisään tilillesi seuraavien ohjeiden mukaisesti.

HUOMAUTUKSIA:

- Google Play Music -tilaus on käytettävissä vain joissakin maissa ja joillakin alueilla.
- Katso lisätietoja Google Play Music -sovelluksen käytöstä osoitteesta <https://support.google.com>

FM-radio

Kuuntele suosikkipaikallisradioasemiasi ASUS Phone -puhelimella.

- 1 Liitä toimitukseen kuuluvat kuulokkeet ASUS Phone -puhelimeen.
- 2 Napauta  > **FM-radio**.

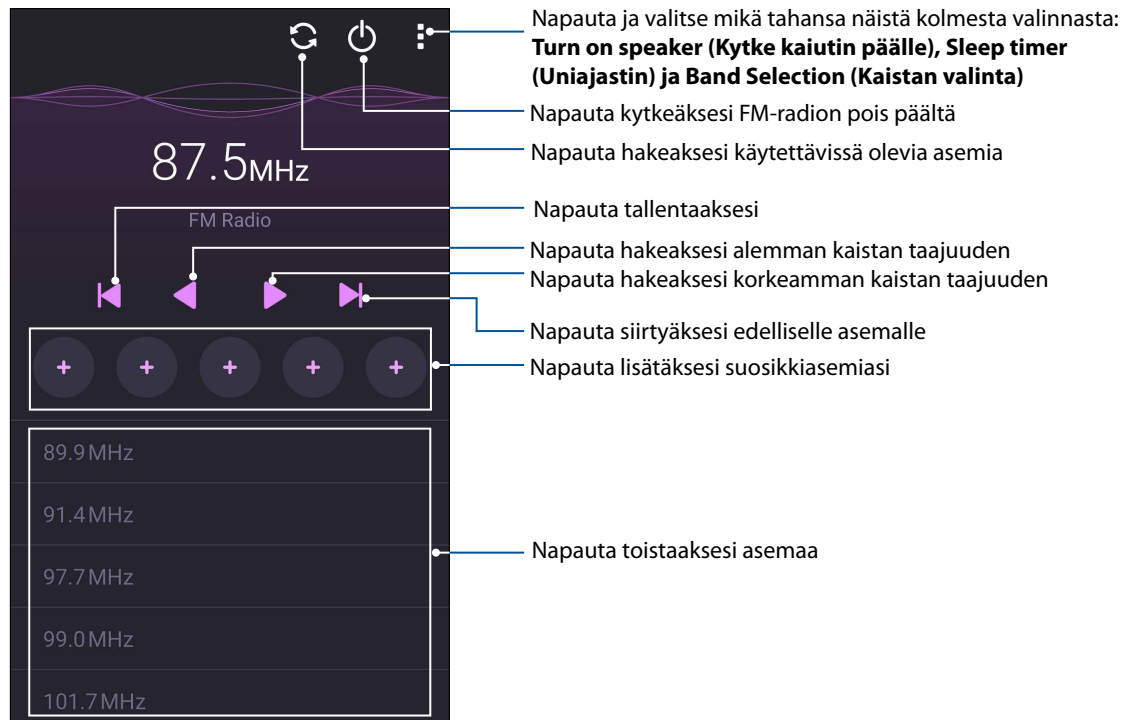

Paikallisten asemien haku

Hakeaksesi asemia alueeltasi, napauta  > **Scan (Hae)** hakeaksesi automaattisesti paikallisia radioasemia. Käytettävissä olevat paikalliset asemat näkyvät FM-radionäytöllä.

Virittäminen toiselle taajuudelle

Tee seuraavaa, jos haluat kuunnella määrättyä radioasemaa:

1. Napauta FM-radiosovelluksessa nykyistä radioasemaa.
2. Syötä Viritä taajuus -ruutuun suosikkiradioasemasi kanava.
3. Jos haluat lisätä sen suosikkeihisi, rastita **Add to favorites (Lisää suosikkeihin)**.
4. Kun tämä on tehty, napauta **OK**.

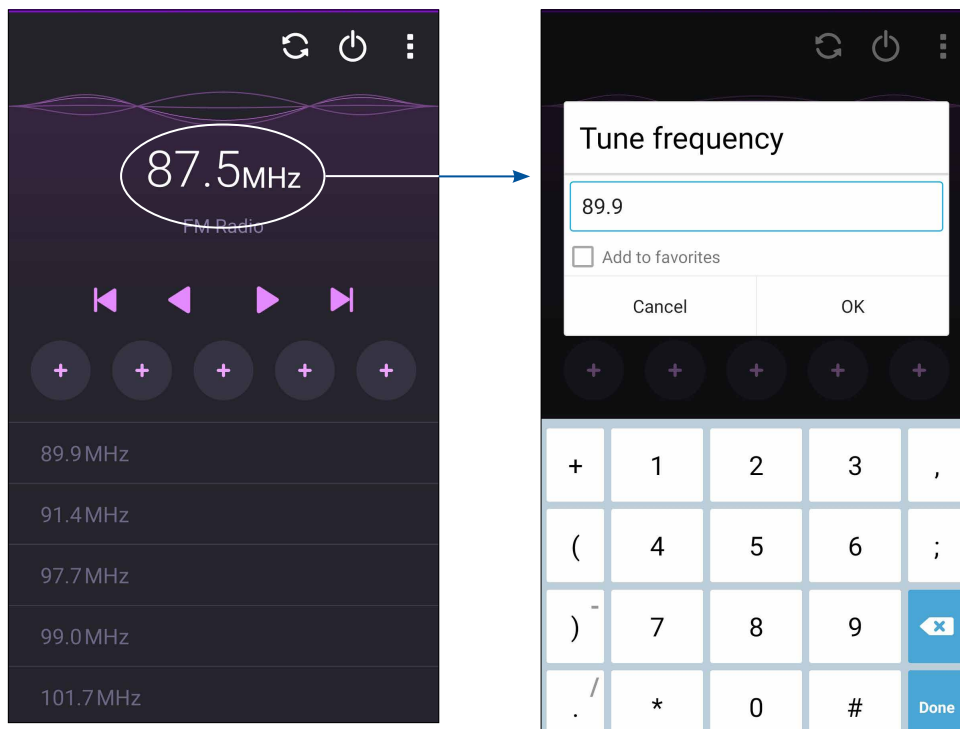

Tallenna muistoja

Kamera-sovelluksen käynnistäminen

Sieppaa kuvia ja tallenna videoita ASUS Phone kamerasovelluksella. Katso alla olevista ohjeista, kuinka kamerasovellus avataan.

Lukitusnäytöstä

Vedä kohdetta  alas, kunnes kamerasovellus käynnistyy.

HUOMAUTUS: Siirry ennen tämän toiminnon käyttämistä kohtaan **Settings (Asetukset) > Lock screen (Lukitusnäyttö) > Quick access (Pikakäyttö)**, siirrä **Customized quick access (Mukautettu pikakäyttö)** kohtaan **ON (Päällä)** ja napauta oletussovellusta vaihtaaksesi sen kamerasovellukseen.

Alkunäytöstä

Napauta .

Äänenvoimakkuusnäppäintä käyttämällä

Kun ASUS Phone on lepotilassa, kaksoisnapsauta äänenvoimakkuuspainiketta herättääksesi sen ja käynnistääksesi heti kamerasovelluksen.

HUOMAUTUS: Ennen kuin käytät äänenvoimakkuusnäppäintä kamerasovelluksen käynnistämiseen, ota tämä toiminto käyttöön kohdassa **Asetukset > Lukitusnäyttö** ja liu'uta sitten **Pikakamera** kohtaan **PÄÄLLÄ**.

Kameran ensimmäinen käyttö

Kun olet käynnistänyt kameras ensimmäistä kertaa, kaksi peräkkäistä ominaisuutta tulee näkyviin auttamaan sinua alkuun pääsemisessä: Opetusohjelma ja kuvien sijainnit.

Opetusohjelma

Jos käytät ASUS Phone kameraa ensimmäistä kertaa, näkyviin tulee seuraava opetusohjelmanäyttö, kun käynnistät **Kamera**-sovelluksen. Katso seuraavat ohjeet, kun jatkat tästä näytöstä.

1. Napauta opetusohjelmanäytössä **Ohita**, jos haluat ohittaa ohjelman tai **Käynnistä** katsoaksesi perusopetusohjelman kameras käytöstä.
2. Kun olet napauttanut jompaa kumpaa näistä valinnoista, kamera siirtyy Kuvien sijainnit -näyttöön.

Kuvien sijainnit

Käytyäsi läpi opetusohjelman, Muista valokuvan sijainnit -näyttö tulee näkyviin, mikä auttaa sinua luomaan automaattisesti valokuvien sijaintitunnisteita.

1. Napauta Muista valokuvan sijainnit -näytössä **Ei kiitos** siirtyäksesi kamerasnäyttöön tai **Kyllä** asettaaksesi ottamiesi kuvien sijaintitunnisteita.
2. Liu'uta **Sijainti** kohtaan **PÄÄLLÄ** ottaaksesi sijainnin tunnisteominaisuuden käyttöön.
3. Napauta seuraavassa näytössä **Hyväksyn** ottaaksesi ominaisuuden kokonaisuudessaan käyttöön ja jatkaaksesi kamerasnäyttöön.

Kameran alkunäyttö

ASUS Phone kamerassa on automaattinen olosuhteiden tunnistus ja kuvanvakain. Siinä on myös videokuvan vakaintoiminto, joka estää videokuvan värinää.

Napauta kuvakkeita aloittaaksesi kamerasäätö ja tutki ASUS Phone kuva- ja video-ominaisuuksia.

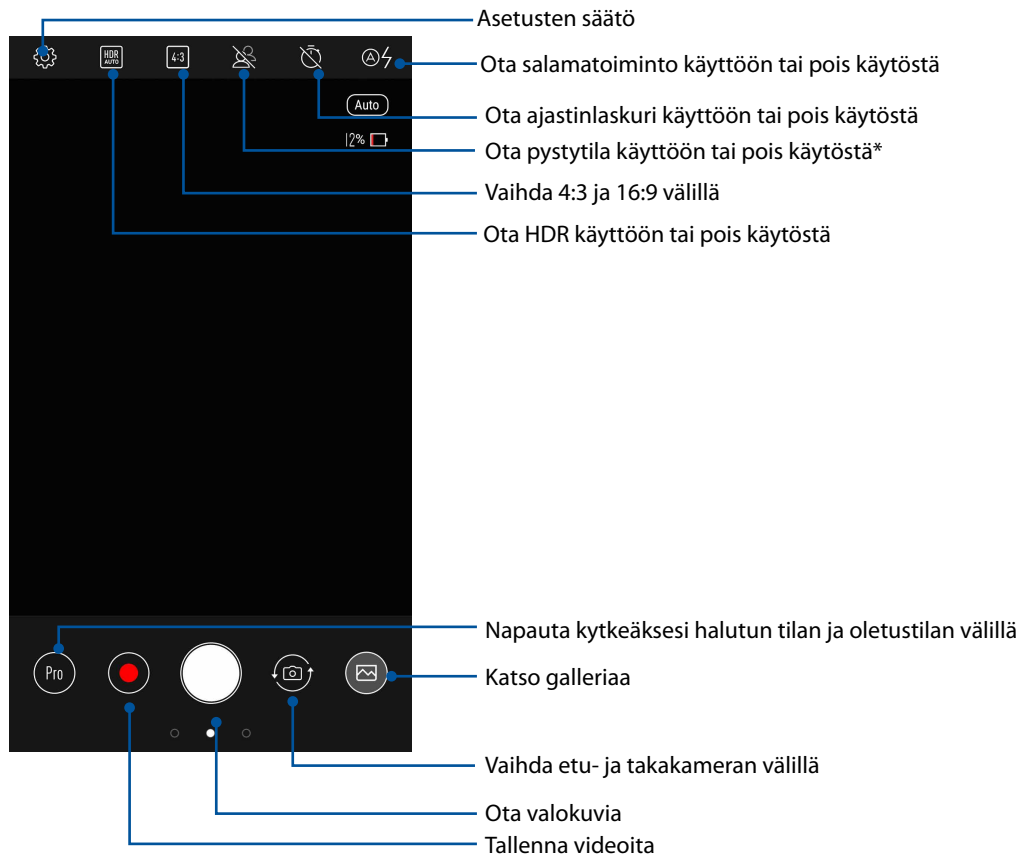

HUOMAUTUS: Pystytila ottaa käyttöön aivan uuden terävyysalueetehosteen sumentamalla taustan ja kohdistamalla kohteeseen.

Kuva-asetukset

Säädä ottamiesi valokuvien ilmeä määrittämällä kameran asetuksia seuraavien ohjeiden mukaisesti.

TÄRKEÄÄ! Käytä asetuksia ensin ennen kuvien ottamista.

1. Napauta kameran alkunäytössä .
2. Vieritä alas ja määritä käytettävissä olevat valinnat.

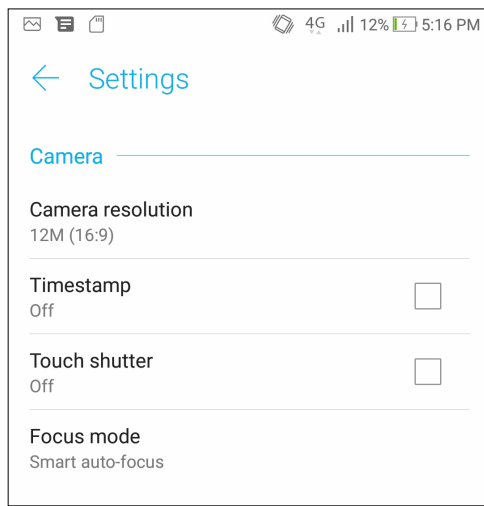

Videoasetukset

Säädä kuvaamiesi videoitten ilmeä määrittämällä kameran asetuksia seuraavien ohjeiden mukaisesti.

TÄRKEÄÄ! Käytä asetuksia ensin ennen kuvien ottamista.

1. Napauta kameran alkunäytössä .
2. Vieritä alas ja määritä käytettävissä olevat valinnat.

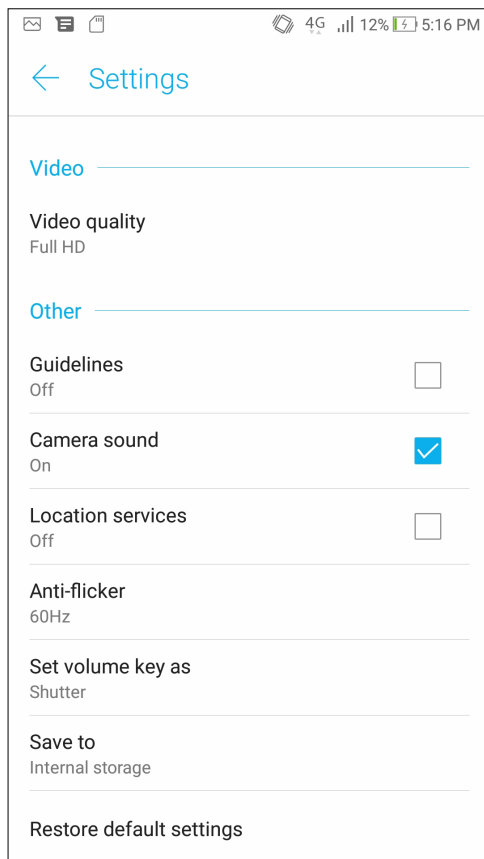

Kameran lisäasetukset

Tutki uusia tapoja kuvata valokuvia tai videoita ja tee kuvatuista hetkistä erityisen mieleenpainuvia ASUS Phone kameran lisäasetuksilla.

TÄRKEÄÄ! Käytä asetuksia ensin ennen kuvien ottamista. Käytettävissä olevat ominaisuudet voivat vaihdella malleittain.

Valitaksesi kehittyneen kameratilan, pyyhkäise vasemmalta oikealle Kameranovelluksen alkunäytöllä.

HUOMAUTUKSIA:

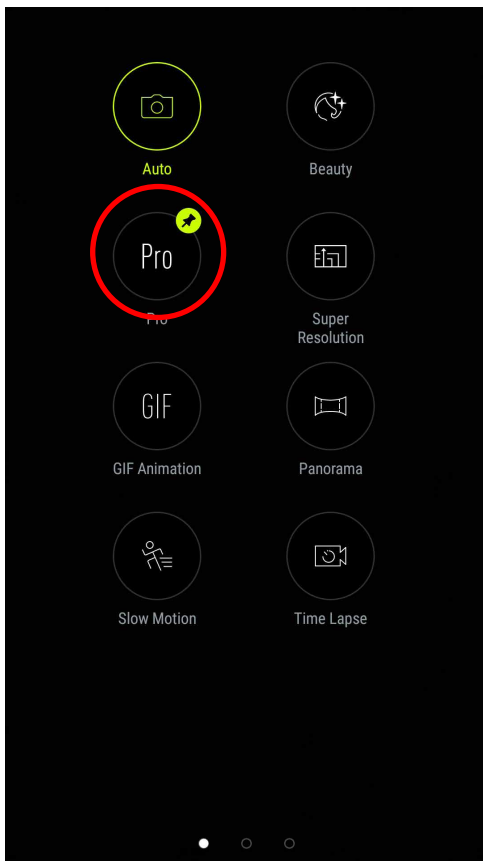

- Kiinnittääksesi ensisijaisen tilan Kameran alkunäytön vasempaan alakulmaan, pidä kameran tilapainiketta painettuna, kunnes neulakuvake tulee näkyviin.
- Oletus-ensisijaiset tilat ovat **Pro** (takakamera) ja **Beauty** (etukamera).



Kaunistaminen

Pidä hauskaa perheestä ja ystävistä valokuvia otettaessa ja sen jälkeen käyttämällä ASUS Phone Kaunistaminen-ominaisuutta. Käyttöön otettuna tämä ominaisuus mahdollista tehdä kauneuden parannuksia kohteen kasvoihin ennen suljinpainikkeen painamista.

Kaunistaminen-valokuvien ottaminen

1. Valitse **Beautify (Kaunista)** ja napauta sitten  aloittaaksesi kuvan ottamisen.
2. Napauta pikkukuvaa esikatsellaksesi valokuvaa ja näyttääksesi Kaunistusasetukset.
3. Napauta  ja valitse haluamasi kaunistusominaisuus, napauta sitten  tallentaaksesi valokuvan.

Pro

Pro-ominaisuus mahdollistaa yksityiskohtaisempien kuvien ottamisen hämärässä ja suurikontrastisissa näkymissä. Pro:n käyttö on suositeltavaa, kun otetaan kuvia kirkkaasti valaistuissa tiloissa, mikä auttaa tasapainottamaan kuvan värejä.



HDR-valokuvien ottaminen

1. Valitse **Pro**.
2. Napauta  aloittaaksesi HDR-kuvien ottamisen.

GIF-animaatio

Luo GIF (Graphics Interchange Format) -kuvia suoraan ASUS Phone kameralla GIF-animaatio-ominaisuudella.

GIF-animaatiovalokuvien kuvaaminen

1. Valitse **GIF Animation (GIF-animaatio)**.
2. Paina pitkään  käynnistääksesi sarjakuvauksen GIF-animaatiota varten.
3. Tee haluamasi säädöt GIF-animaatioasetuksiin.
4. Napauta  kun olet valmis.

Panoraama

Ota kuvia eri kulmista käyttämällä Panoraama-ominaisuutta. Laajan kulman perspektiivistä otetut kuvat nidotaan automaattisesti yhteen tällä ominaisuudella.

Panoraamavalokuvien ottaminen

1. Valitse **Panorama (Panoraama)**.
2. Napauta  ja panoroi sitten ASUS Phone -puhelimella vasemmalle tai oikealle näkymän kuvaamiseksi.

HUOMAUTUS: Kun panoroit ASUS Phone, pikkukuvien aikajana tulee näkyviin näytön alaosaan näkymää kuvattaessa.

3. Napauta  kun olet valmis.

Intervallikuvaus

ASUS Phone videon aikaväli -ominaisuus antaa ottaa stillkuvia toistettavaksi automaattisella aikavälillä. Tällä tehosteella tapahtuvat näyttävän siirtyvän eteenpäin nopeasti, vaikka ne todellisuudessa ovat tapahtuneet ja ne on kuvattu pitkän ajan kuluessa.

Aikavälivideoiden kuvaaminen

1. Valitse **Time lapse (Aikaväli)**.

2. Napauta  ja valitse sitten aikaväli-intervalli.

3. Napauta  saloittaaksesi aikavälivideoiden kuvaaminen.

Gallerian käyttö

Näytä ASUS Phone kuvia ja toista videoita Galleria-sovelluksella. Tällä sovelluksella voit muokata, jakaa tai poistaa ASUS Phone tallennettuja kuva- ja videotiedostoja. Galleriassa voit näyttää kuvia diaesityksinä tai napauttaa näkymää valitaksesi kuva- tai videotiedoston.

Käynnistä Galleria napauttamalla  > **Galleria**.

Tiedostojen katselu sosiaalisen median palvelun tai pilvitalennuspalvelun kautta

Galleria näyttää oletuksena kaikki ASUS Phone tiedostot niiden albumikansioiden mukaan.

Katsoaksesi tiedostoja muista ASUS Phone käytettävissä olevista sijainneista:

1. Napauta alkunäytössä .
2. Napauta mitä tahansa seuraavista lähdesijainneista nähdäksesi niiden tiedostot.

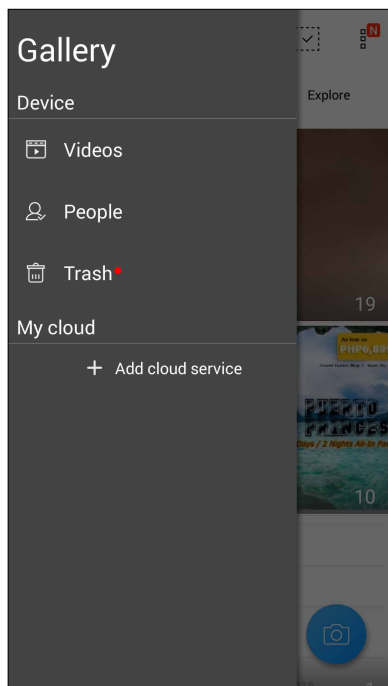

HUOMAUTUKSIA:



- Voit ladata valokuvat pilvipalvelutililtäsi ASUS Phone ja käyttää niitä taustakuvina tai yhteystietojen kansikuvina.
- Yhteystietojen kansikuvien lisäämisestä on lisätietoja kohdassa [Yhteystiedon profiilin muokkaaminen](#).
- Valokuvien tai kuvien taustakuvina käyttämisestä on lisätietoja kohdassa [Taustakuvat](#).

TÄRKEÄÄ! Valokuvien ja videoitten katsomiseen **Omat pilvivalokuvat** ja **Kavereitten valokuvat**-kansioissa vaaditaan internet-yhteys.

Valokuvan paikkatietojen tarkasteleminen

Salli paikkatietojen käyttäminen ASUS Phone asetuksista, jotta paikkatiedot tallentuvat valokuviiin. Valokuvien paikkatiedoissa näkyy, missä valokuva on otettu, sekä Google Maps- tai Baidu (vain Kiinassa) -palvelun kartta.

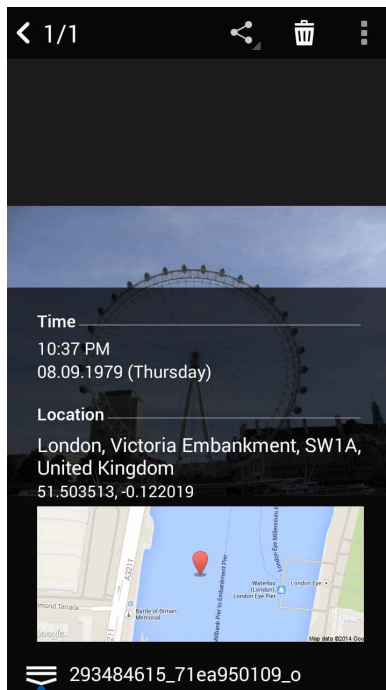

Valokuvan tietojen tarkasteleminen:

1. Kytke paikkatietojen käyttäminen päällä kohdasta  > **Asetukset** > **Sijainti**.
2. Varmista, että jaat sijaintitietosi Google Maps- tai Baidu-sovelluksen kanssa.
3. Avaa Galleria-sovellus ja valitse kuva, jonka tietoja haluat tarkastella.
4. Napauta valokuvaa ja napauta sitten .





Napauta tuodaksesi näkyviin valokuvan sijaintitiedot

Tiedostojen jakaminen galleriasta

1. Napauta Galleria-näytössä kansiota, jossa jaettavat tiedostot sijaitsevat.
2. Avattuasi kansion, napauta  aktivoiaksesi tiedostojen valinnan.
3. Napauta jaettavia tiedostoja. Valintamerkki tulee näkyviin valitsemasi kuvan päälle.
4. Napauta  ja valitse sitten luettelosta, mihin haluat jakaa kuvat.

Tiedostojen poistaminen galleriasta

1. Napauta Galleria-näytössä kansiota, jossa poistettavat tiedostot sijaitsevat.
2. Avattuasi kansion, napauta  aktivoiaksesi tiedostojen valinnan.
3. Napauta poistettavia tiedostoja. Valintamerkki tulee näkyviin valitsemasi kuvan päälle.
4. Napauta .

Kuvan muokkaaminen

Galleria-sovelluksessa on myös omat kuvankäsittelytyökalunsa, joita voi käyttää ASUS Phone tallennettujen kuvien parantamiseen.

1. Napauta Galleria-näytössä kansiota, jossa tiedostot sijaitsevat.
2. Avattuasi kansion, napauta muokattavaa kuvaa.
3. Kun kuva on avattu, napauta sitä uudelleen näyttääksesi toiminnot.
4. Napauta  avataksesi kuvan muokkauksen työkalurivin.
5. Napauta mitä tahansa työkalurivin kuvaketta soveltaaksesi muutokset kuvaan.

Pikkukuvien tai kuvan lähentäminen/loitontaminen



Levitä kosketusnäyttöpaneelissa gallerianäytöllä tai valitulla kuvalla sormiasi erilleen lähentääksesi kuvaa. Loitonna viemällä sormia yhteen kosketusnäyttöpaneelilla.

Mobiiliverkko

Jos käytettävissä ei ole WiFi-verkkoa, voit muodostaa internet-yhteyden ottamalla mobiiliverkon tiedonsiirron käyttöön.

Mobiiliverkon käyttöönotto

1. Avaa Asetukset-näyttö jollakin seuraavista tavoista:

- Avaa pika-asetukset ja napauta sitten .
- Napauta  > **Asetukset**.

2. Napauta **Lisää** > **Cellular networks (Matkapuhelinverkot)**.

3. Valitse **Datayhteys käytössä** ja määritä tarvittaessa muut matkapuhelinverkon asetukset.

HUOMAUTUKSIA:



- Jos käytät Internetiä mobiiliverkkoyhteydellä, siitä voi aiheutua liittymätyypistäsi riippuen lisäkustannuksia.
 - Ota yhteyttä matkapuhelinoperaattoriisi, jos haluat lisätietoja mobiiliverkon maksuista ja veloituksista.
-

Wi-Fi

ASUS Phone Wi-Fi-tekniikka pitää sinut yhdistettynä langattomaan maailmaan. Päivitä sosiaalisen median tilisi, selaa internetiä tai vaihda tietoja ja viestejä langattomasti ASUS Phone.

Wi-Fi-yhteyttä otetaan käyttöön

1. Avaa Asetukset-näyttö jollakin seuraavista tavoista:

- Avaa pika-asetukset ja napauta sitten .
- Napauta  > **Asetukset**.

2. Liu'uta Wi-Fi-kytkintä oikealle kytkeäksesi Wi-Fi:n päälle.

HUOMAUTUS: Voit ottaa Wi-Fi:n käyttöön myös Pika-asetukset-näytöllä. Katso osasta [Pika-asetukset](#), kuinka Pika-asetukset-näyttö käynnistetään.

Wi-Fi-verkkoon yhdistäminen



1. Napauta Asetukset-näytössä **Wi-Fi** näyttääksesi kaikki tunnistetut Wi-Fi-verkot.
2. Napauta verkkonimeä muodostaaksesi yhteyden siihen. Suojattua verkkoa käytettäessä voit saada kehotuksen näppäillä salasana tai muita suojaustunnistetietoja.

HUOMAUTUKSIA:

- ASUS Phone muodostaa automaattisesti yhteyden uudelleen aiemmin yhdistettyyn verkkoon.
 - Kytke Wi-Fi-ominaisuus pois päältä akkuvirran säästämiseksi.
-

Wi-Fi:n ottaminen pois käytöstä

Näin Wi-Fi otetaan pois käytöstä:



1. Avaa Asetukset-näyttö jollakin seuraavista tavoista:
 - Avaa pika-asetukset ja napauta sitten .
 - Napauta  > **Asetukset**.
2. Liu'uta Wi-Fi-kytkintä vasemmalle kytkeäksesi Wi-Fi:n pois päältä.

HUOMAUTUS: Voit ottaa Wi-Fi:n pois käytöstä myös Pika-asetukset-näytöllä. Katso osasta [Pika-asetukset](#), kuinka Pika-asetukset-näyttö käynnistetään.

Bluetooth®

Käytä ASUS Phone Bluetooth-ominaisuutta tiedostojen lähettämiseen tai vastaanottamiseen ja multimediatiedostojen suoratoistoon muilla älylaitteilla lyhyillä välimatkoilla. Bluetooth-yhteydellä voit jakaa mediatiedostoja ystäväsi älylaitteiden kanssa, lähettää tietoja tulostettavaksi Bluetooth-tulostimella tai toistaa musiikkitiedostoja Bluetooth-kaiuttimella.

Bluetooth®:in käyttöönotto

1. Avaa Asetukset-näyttö jollakin seuraavista tavoista:
 - Avaa pika-asetukset ja napauta sitten .
 - Napauta  > **Asetukset**.
2. Liu'uta Bluetooth-kytkintä oikealle kytkeäksesi Bluetoothin päälle.

HUOMAUTUS: Voit ottaa Bluetoothin käyttöön myös Pika-asetukset-näytöllä. Katso osasta [Pika-asetukset](#), kuinka Pika-asetukset-näyttö käynnistetään.

ASUS Phone ja Bluetooth®-laitteen parin muodostaminen

Ennen kuin käytät ASUS Phone Bluetooth-ominaisuutta täydessä laajuudessaan, sinun on muodostettava siitä laitepari Bluetooth-laitteen kanssa. ASUS Phone tallentaa automaattisesti Bluetooth-laitteen parinmuodostusyhteyden.

1. Napauta Asetukset-näytössä **Bluetooth** näyttääksesi kaikki käytettävissä olevat laitteet.

TÄRKEÄÄ!

- Jos parin muodostettava laite ei ole luettelossa, varmista, että sen Bluetooth-ominaisuus otetaan käyttöön ja siitä tehdään löydettävissä oleva.
 - Katso laitteen toimitukseen kuuluvasta käyttöoppaasta, kuinka sen Bluetooth-ominaisuus otetaan käyttöön ja laitteesta tehdään löydettävissä oleva.
-

2. Napauta  > **Refresh (Virkistä)** hakeaksesi lisää Bluetooth-laitteita.
3. Napauta käytettävissä olevien laitteiden luettelossa parin muodostettavaa Bluetooth-laitetta.
4. Varmista, että molemmissa laitteissa näkyy sama todentamisavain ja napauta sitten **Muodosta Laittepari**.

HUOMAA: Kytke Bluetooth-ominaisuus pois päältä akkuvirran säästämiseksi.

ASUS Phone ja Bluetooth®-laitteen laiteparin purkaminen

1. Napauta Asetukset-näytössä Bluetooth näyttääksesi kaikki käytettävissä olevat ja parin muodostaneet laitteet.
2. Napauta parin muodostaneiden laitteiden luettelossa  Bluetooth-laitetta, jonka laiteparin haluat purkaa ja napauta sitten **Forget (Unohda)**.

Jaettu yhteys

Jos WiFi-yhteyttä ei ole käytettävissä, voit käyttää ASUS Phone modeemina ja tehdä siitä WiFi-tukiaseman, jotta voit käyttää internetiä kannettavalla tietokoneella, toisella tabletilla tai muilla mobiililaitteilla.

TÄRKEÄÄ! Useimmat matkapuhelinoperaattorit edellyttävät kiinteähintaista datapakettia, jotta voit käyttää yhteyden jakamista. Kysy lisätietoja tämänkaltaisesta datapaketista omalta matkapuhelinoperaattoriltasi.



HUOMAUTUKSIA:

- Jaetun yhteyden kautta käytettävä internet-yhteys voi olla normaalia WiFi- tai mobiilidatayhteyttä hitaampi.
 - ASUS Phone internet-yhteyden voi jakaa vain rajoitetulle määrälle mobiililaitteita.
 - Kytke jaettu yhteys pois päältä, kun et käytä sitä, sillä se kuluttaa akkua.
-

WiFi-hotspot

Muuta ASUS Phone WiFi-tukiasemaksi, jotta voit jakaa internet-yhteyden muiden laitteiden kanssa.

1. Avaa Asetukset-näyttö jollakin seuraavista tavoista:

- Avaa pika-asetukset ja napauta sitten .
- Napauta  > **Asetukset**.

2. Napauta **Tethering & portable hotspot (Jakaminen ja siirrettävä verkkopiste)** > **Portable Wi-Fi hotspot (Siirrettävä Wi-Fi-verkkopiste)**.

3. Määritä wifi-hotspotillesi yksilöllinen SSID tai verkon nimi ja vahva 8-merkkinen salasana. Kun olet valmis, napauta **Tallenna**.

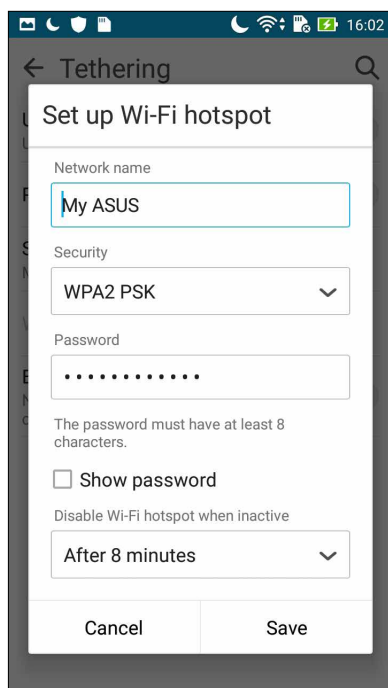

4. Liu'uta Jakaminen-näytössä **Portable Wi-Fi hotspot (Kannettava Wi-Fi-verkkopiste) ON (Päällä)** -asettoon.

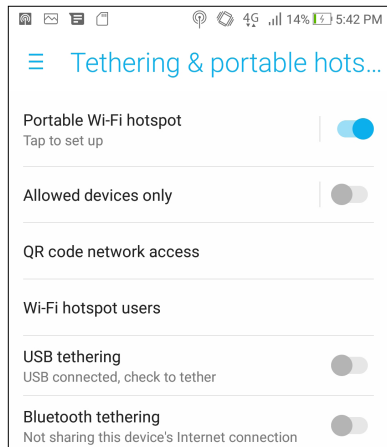

5. Käytä ASUS Phone hotspot-yhteyttä muilla laitteilla normaalin WiFi-verkon tavoin.

Jaettu Bluetooth-yhteys

Ota Bluetooth käyttöön ASUS Phone ja käytä tablettiasi muiden Bluetooth-yhteyttä tukevien mobiililaitteiden, kuten kannettavien tietokoneiden ja tablettien, modeemina.

1. Ota Bluetooth käyttöön ASUS-laitteessasi ja muissa laitteissa.
2. Liitä laitteet laitepariksi.

HUOMAUTUS: Katso lisätietoja kohdasta [ASUS Phone ja Bluetooth®-laitteen parin muodostaminen](#).

3. Napauta Asetukset-näytössä **Tethering & portable hotspot (Jakaminen ja siirrettävä verkkopiste) > Bluetooth tethering (Jaettu Bluetooth-yhteys)**. Nyt voit selata internetiä ja tehdä muita internet-yhteyttä vaativia toimenpiteitä omalla ASUS Phone.

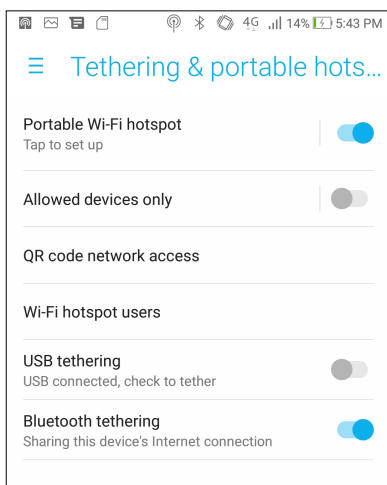

Matkustaminen ja kartat

8

Sää

Hae reaaliaikaisia säpäivityksiä suoraan ASUS Phone sääsovelluksella. Sää-sovelluksella voit tarkistaa myös muita säätietoja ympäri maailman.

Sää-sovelluksen käynnistäminen

Voit käynnistää sääsovelluksen aloitusnäytöstä jommallakummalla seuraavista tavoista:

- Napauta **••••** > **Sää**.
- Napauta ASUS Phone aloitusnäytön sääkuvaketta.

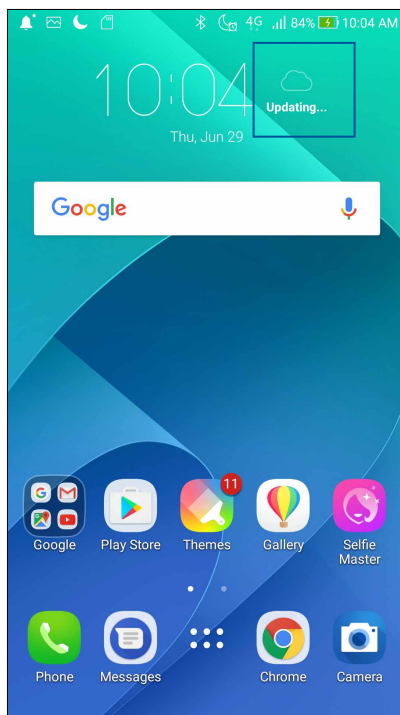

Sää-alkunäyttö

Määritä nykyinen sijaintisi, jotta voit vastaanottaa sen ja muiden paikkojen säätiedotteita. Säätiedotteet ja päivittäiset sääennusteet voidaan näyttää joko What's Next -pienohjelmassa tai -sovelluksessa sekä Kalenteri-sovelluksessa.

The screenshot shows the weather app interface for San Francisco, California, United States. The current weather is 'Partly cloudy' at 56°F, with a low of 55°F and a high of 66°F. The RealFeel temperature is 50°F. The hourly forecast shows temperatures ranging from 69°F to 72°F. The extended forecast shows temperatures ranging from 55°F to 57°F. Annotations point to various UI elements:

- Napauta löytääksesi kaupungin huippunähtävyydet
- Napauta hakeaksesi kaupungin säätiedot
- Napauta hakeaksesi alueen nykyiset säätiedot, virkistääksesi säätiedot, muokataksesi sijaintiluetteloa tai määrittääksesi sääasetuksia
- Pyyhkäise ylös nähdäksesi muita säätietoja

THU	FRI	SAT	SUN	MON	TUE	WED
72	72	72	71	69	72	69
55	55	57	57	56	55	55

WED JUL 13 Last update: 16:36

Kello

Mukauta ASUS Phone aikavyöhykeasetuksia, aseta hälytyksiä ja käytä ASUS Phone sekuntikellona Kello-sovellusta käyttämällä.

Kellon käynnistäminen

Voit käynnistää Kello-sovelluksen seuraavalla kahdella tavalla:

- Napauta  > **Kello**.
- Napauttamalla ASUS Phone alkunäytössä digitaalista kellonäyttöä.

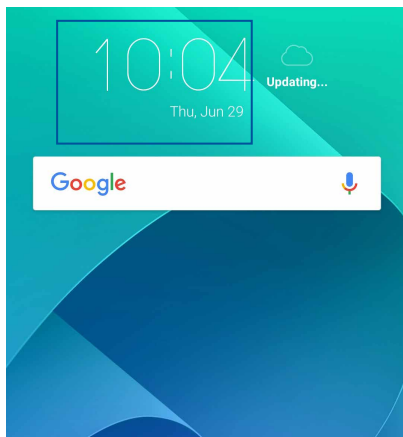

Maailmankello

Napauta  käyttääksesi ASUS Phone maailmankelloasetuksia.

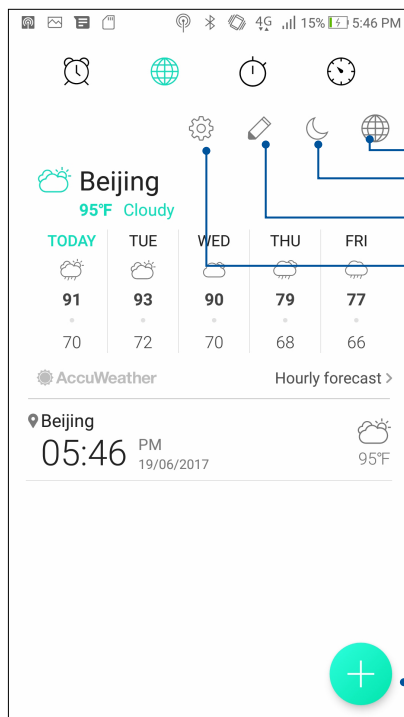

- Napauta saadaksesi sijaintipäivityksen.
- Napauta tätä asettaaksesi kellon yötilaan.
- Napauta tätä muokataksesi maailmankelloon merkittyä kaupunkia.
- Napauta tätä käyttääksesi Kello-sovelluksen asetuksia.

• Napauta tätä lisätäksesi uuden kaupungin merkin maailmankellokarttaan.

Herätyskello

Napauta  käyttääksesi ASUS Phone herätyskelloasetuksia.

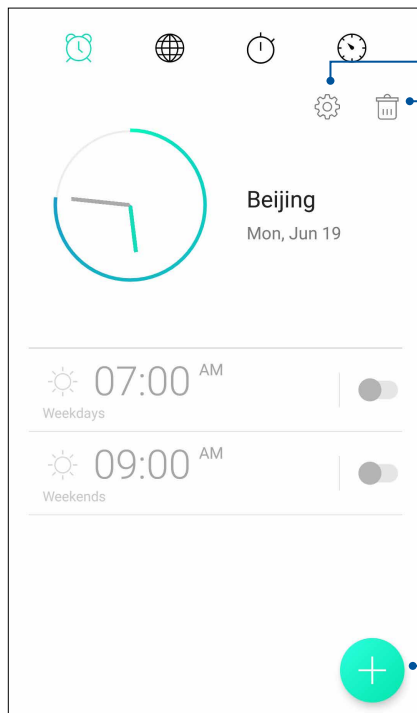

Napauta tätä käyttääksesi herätyskello-ominaisuuden asetuksia.

Napauta tätä poistaaksesi aiemmin asetettuja herätyksiä.

Napauta tätä asettaaksesi uuden herätysajan.

Sekuntikello

Napauta  käyttääksesi ASUS Phone sekuntikellona.

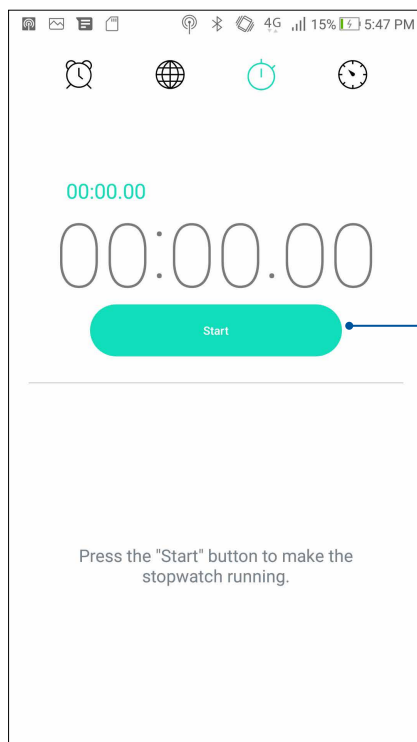

Napauta tätä painiketta käynnistääksesi sekuntikello-ominaisuuden.

Ajastin

Voit asettaa ASUS Phone useita ajastinvalintoja. Tee niin seuraavien ohjeiden mukaisesti:

Ajastimen asettaminen

1. Napauta  käyttääksesi ASUS Phone ajastinominaisuutta.

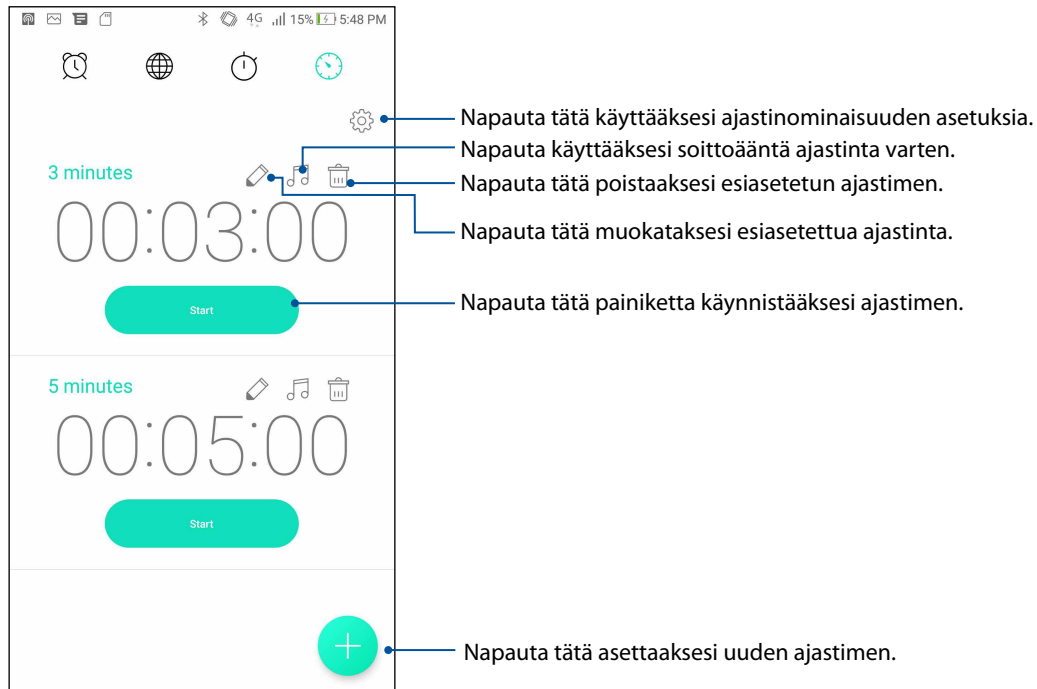

2. Napauta  ja syötä kohde aika numeronäppäimistöllä ja napauta sitten start (käynnistä) käynnistääksesi ajastimen.

Zenin erikoisohjelmat

Taskulamppu

Voit muuttaa ASUS Phone -puhelimien heti taskulampuksi käynnistämällä Pika-asetukset-paneelin mistä tahansa näytöstä tai avoimesta sovelluksesta. Napauta vain Pika-asetuspaneelissa Taskulamppukuvaketta aktivoidaksesi sen toiminnon.

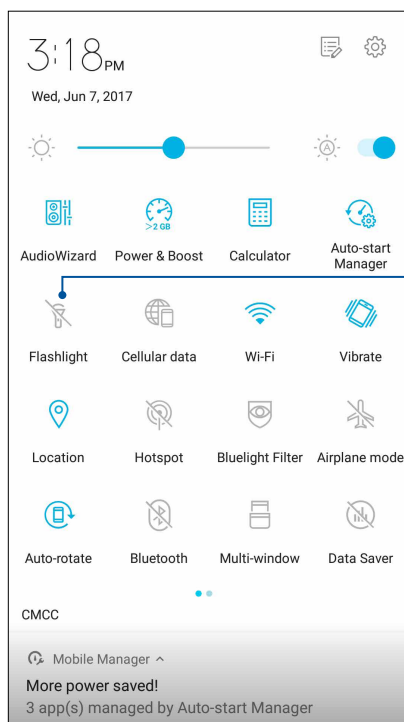

Napauta tätä ottaaksesi taskulampun käyttöön.

Virta ja tehostus

Virta- ja tehostustoiminnolla optimoidaan laitteen suorituskyky, kun laitetta on käytetty jonkin aikaa. Tämä toiminto sulkee taustalla käynnissä olevia käyttämättömiä prosesseja palauttaakseen käyttöön enemmän järjestelmämuistia pidentääksesi akun käyttöikää.

Virta ja Tehostus -sovelluksen käynnistäminen:

- Napauta Pika-asetukset-paneelissa Virta ja tehostus -kuvaketta.

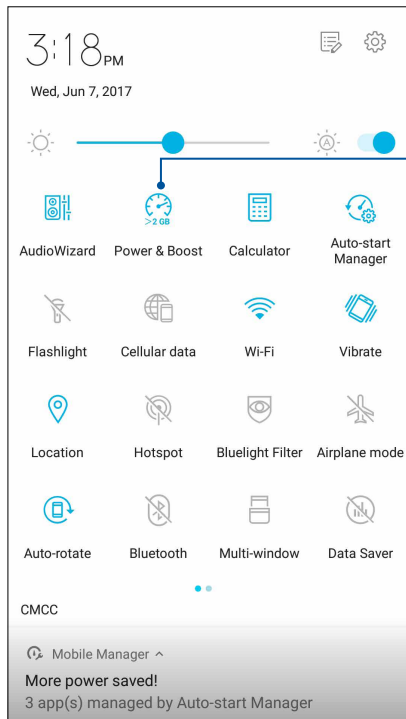

Napauta tätä käyttääksesi Virta ja tehostus -toimintoa.

Laskin

Voit käynnistää laskimen vain yhdellä pyyhkäisyllä ja napautuksella. Kun avaat pika-asetuspaneelin, laskin näkyy heti luettelon ylälaidassa. Napauta sitä, kun haluat käyttää laskinta.

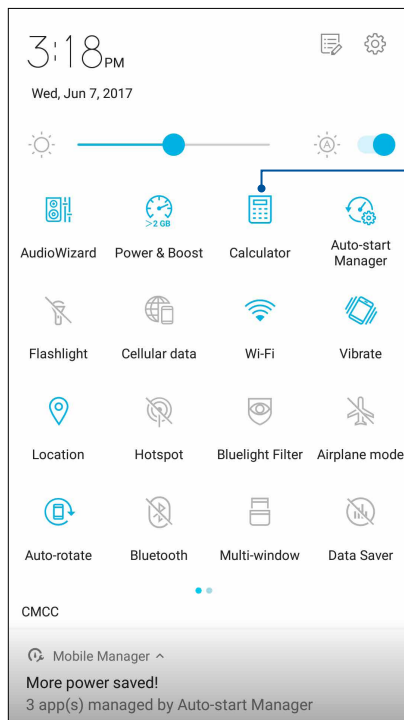

Tätä napauttamalla voit ottaa laskimen käyttöön.

Laskimen näyttö

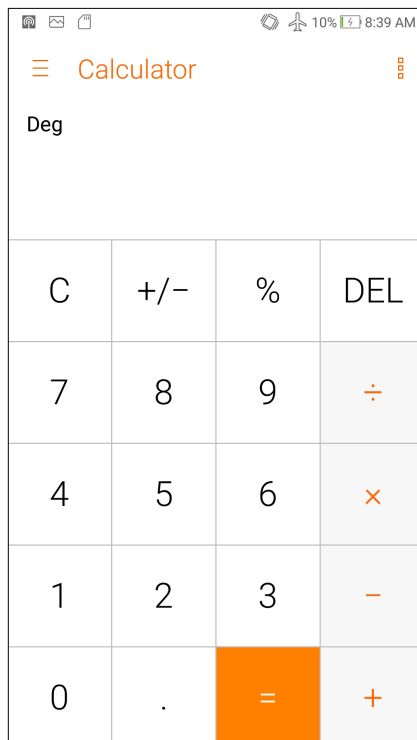

Käynnistä automaattisesti -hallinta

Voit ottaa Käynnistä automaattisesti -toiminnon käyttöön tai pois käytöstä vapauttaaksesi lisää järjestelmämuistia ja pidentääksesi akun käyttöikää.

Käynnistä automaattisesti -hallintasovelluksen käynnistäminen:

- Napauta Pika-asetukset-paneelissa Käynnistä automaattisesti -hallinta -kuvaketta.

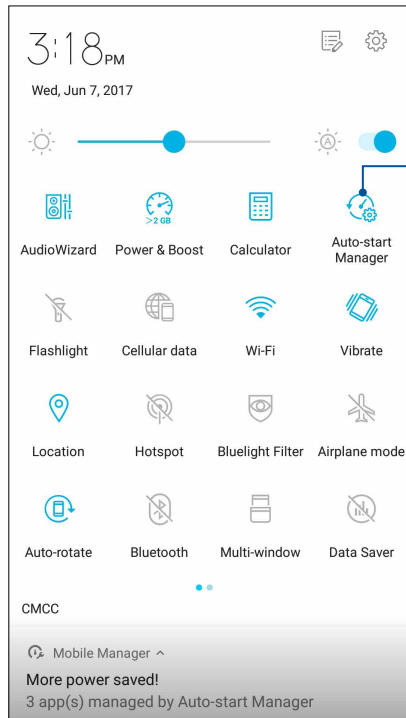

Napauta tätä käynnistääksesi Käynnistä automaattisesti -hallinnan

Käynnistä automaattisesti -hallinnan näyttö

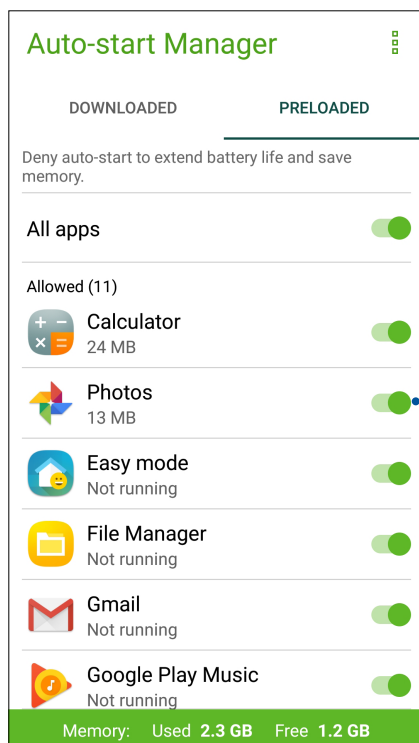

Siirrä tätä salliaksesi tai pysäyttääksesi sovelluksen automaattisen käynnistyksen

Äänitallennin

Ota käyttöön Sound Recorder -sovellus tallentaaksesi ASUS Phone audiotiedostoja.

Sound Recorder -sovelluksen käynnistäminen

Käynnistä äänen tallentaminen napauttamalla **☰** > **Äänitallennin**.

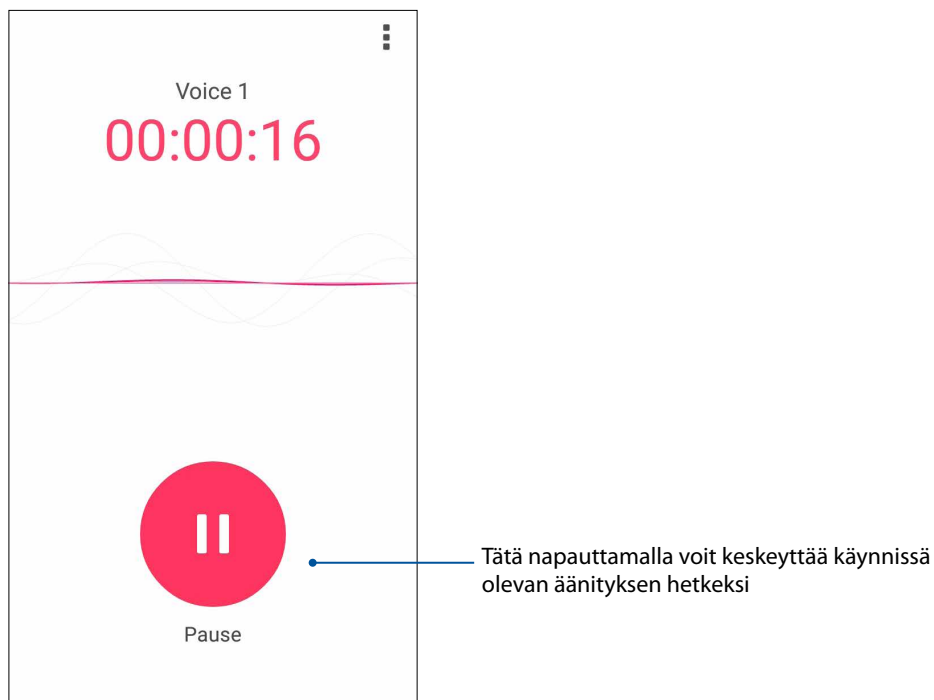
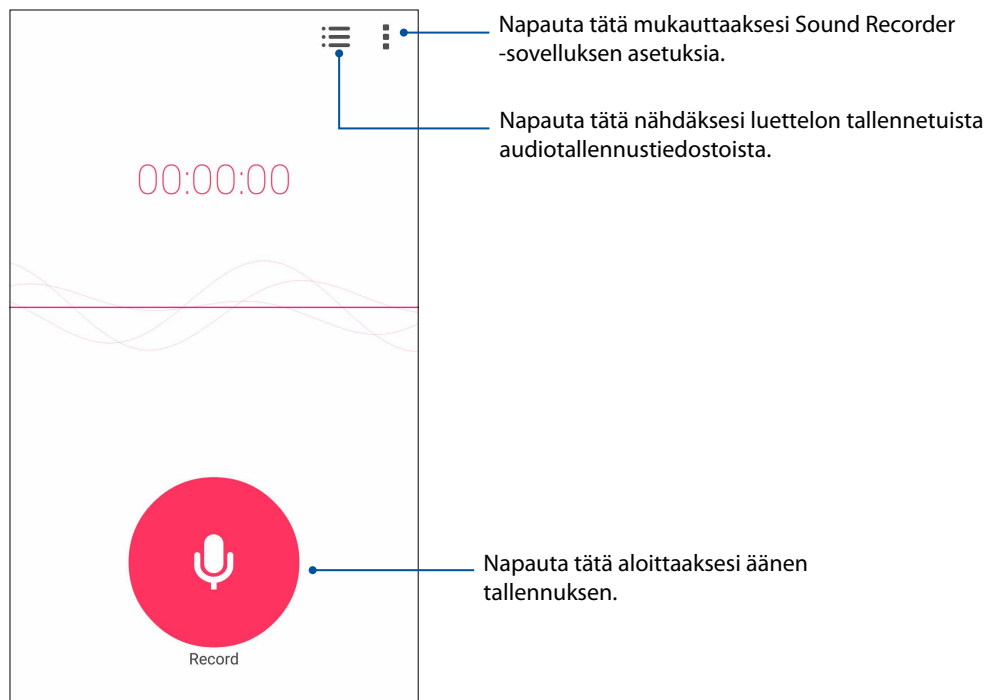

Äänityksen keskeyttäminen

Kun äänitys on keskeytetty, voit joko jatkaa äänitystä tai poistaa tai tallentaa äänityksen.

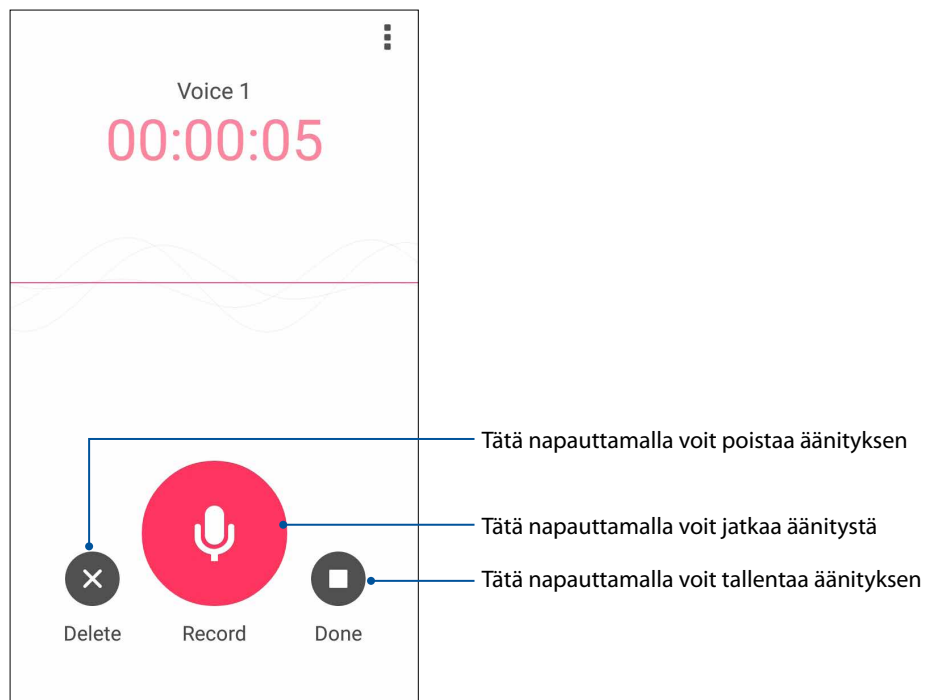

Ääniteluettelo

Ääniteluettelossa voit toistaa, nimetä, jakaa tai poistaa tallennettuja äänitteitä.

Voit katsella ääniteluetteloasi napauttamalla Ääninauhuri-toiminnon päävalikossa .

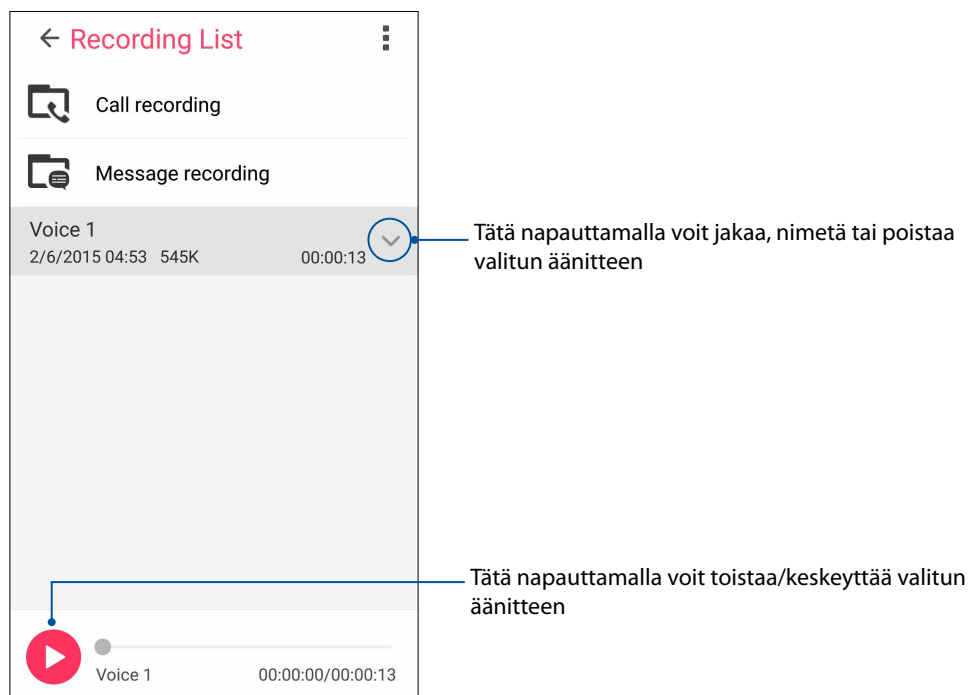

Mobiilihallinta

ASUS Mobile Manager tarjoaa integroidun käyttöliittymän useille sovelluksille, jotka on suunniteltu optimoimaan laitteen suorituskykyä, hallitsemaan puhelimen tehoa, tallennustilan käyttöä ja järjestelmäilmoituksia.

Käynnistäaksesi ASUS Mobile Manager -sovelluksen, napauta kotinäytössä  ja napauta sitten **Mobile Manager**.

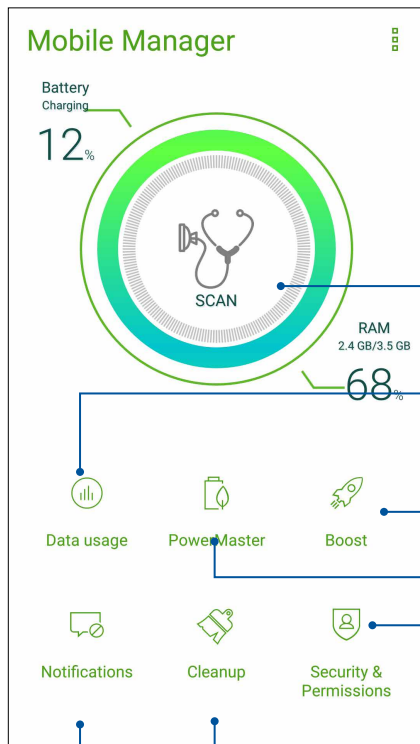

Napauta tätä sulkeaksesi taustalla käynnissä olevia käyttämättömiä prosesseja palauttaaksesi käyttöön lisää järjestelmämuistia ja pidentääksesi akun käyttöikää

Napauta tätä näyttääksesi mobiilidatan käytön, asettaaksesi kuukausittaisen rajan mobiilidatan käytölle ja ohjataksesi sovelluksia käyttämään internetiä vain Wi-Fi-yhteydellä, vain matkapuhelinverkolla tai ei kummallakaan tai molemmilla

Napauta tätä tehostaaksesi järjestelmän suorituskykyä

Napauta tätä käynnistäaksesi Power Master -sovelluksen

Napauta tätä asettaaksesi sovelluksille käyttöoikeudet

Napauta tätä poistaaksesi roskatiedostoja ja vapauttaaksesi tallennustilaa

Napauta tätä salliaksesi tai estääksesi ilmoitukset yksittäisestä sovelluksesta

Sinisen valon suodatin

Sinisen valon suodatin tarjoaa rauhallisen paperinkaltaisen näytön, joka vähentää silmien rasitusta ja tuottaa mukavan lukukokemuksen ASUS-puhelimella.

Sinisen valon suodattimen ottaminen käyttöön:

- Napauta Pika-asetukset-paneelissa Sinisen valon suodatin -kuvaketta.

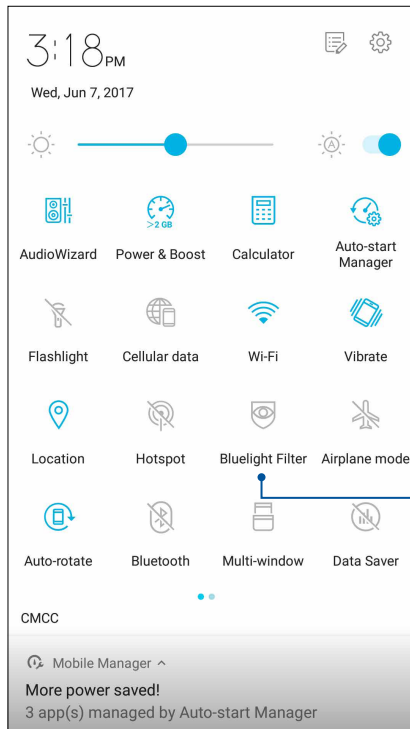

Napauta ottaaksesi sinisen valon suodattimen käyttöön

Laitteen pitäminen ajan tasalla

Pidä ASUS Phone ajan tasalla Android-järjestelmän päivityksistä, päivitetystä sovelluksista ja ominaisuuksista.

Järjestelmän päivittäminen

1. Napauta  ja napauta sitten **Asetukset**.
2. Liu'uta Asetukset-näytössä alaspäin näyttääksesi muut kohteet ja napauta **Järjestelmäpäivitys** ja napauta sitten **Tarkista päivitys**.

HUOMAUTUS: Voit tarkistaa, milloin ASUS Phone järjestelmä päivitettiin viimeksi kohdassa **Viimeinen päivitystarkistus: Järjestelmäpäivitys**-ikkunassa.

Tallennustila

Voit tallentaa tietoja, sovelluksia tai tiedostoja ASUS Phone (sisäinen tallennustila), ulkoiseen tallennustilaan tai online-tallennustilaan. Tarvitaan internet-yhteys tiedostojen siirtämiseksi tai lataamiseksi online-tallennustilassa. Käytä toimitukseen kuuluvaa USB-kaapelia tiedostojen kopiointiin tietokoneesta ASUS Phone tai päinvastoin.

Varmuuskopiointi ja palautus

Varmuuskopioi tiedot, Wi-Fi-salasanat ja muut asetukset Google-palvelimille ASUS Phone. Toimi näin:

1. Napauta  ja napauta sitten **Asetukset > Varmuuskopioi ja palauta**.
2. Varmuuskopioi ja palauta -ikkunassa voit:
 - **Varmuuskopioida tiedot:** Tämä ominaisuus varmuuskopioi käyttöön otettuna omat tietosi, Wi-Fi-salasanat ja muut asetukset Google-palvelimille.
 - **Varmuuskopiotili:** Antaa määrittää tilin johon yhdistetään, kun tallennat varmuuskopion.
 - **Automaattinen palauttaminen:** Tämä ominaisuus helpottaa varmuuskopioitujen asetusten ja tietojen palauttamista, kun asennat sovelluksen uudelleen.
 - **Tehdasasetuksien palauttaminen:** Tyhjentää kaikki puhelimesta olevat tiedot.

ASUS Phone suojaaminen

Käytä ASUS Phone suojausominaisuuksia estääksesi valttuuttamattomat puhelut tai tietojen käytön.

Näytön lukituksen vapauttaminen

Kun näyttö on lukittu, voit avata sen ASUS Phone suojauksen lukituksen avausvalinnoilla.

1. Napauta  ja napauta sitten **Asetukset > Lukitusnäyttö**.
2. Napauta **Ruudun lukitus** ja valitse sitten valinta ASUS Phone lukituksen avaamiseksi.

HUOMAUTUKSIA:

- Katso lisätietoja **Näytön lukituksen vapauttamisvalinnat** -kohdasta.
 - Voit deaktivoida asettamasi näytön lukituksen vapauttamisvalinnat napauttamalla **Ei mitään** Valitse näytön lukitusnäyttö -kohdassa.
-

Näytön lukituksen vapauttamisvalinnat

Valitse jokin näistä valinnoista lukitaksesi ASUS Phone.

Pyyhkäise

Pyyhkäise ylös avataksesi ASUS Phone -puhelimien lukituksen.

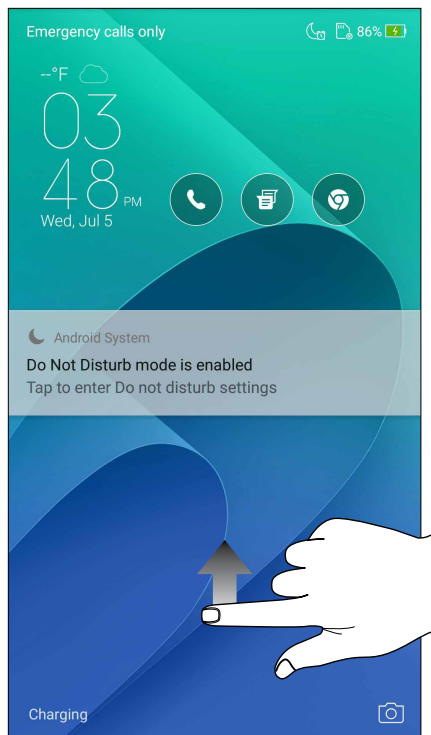

PIN-koodin

Näppäile vähintään neljä numeroa asettaaksesi PIN-koodin.

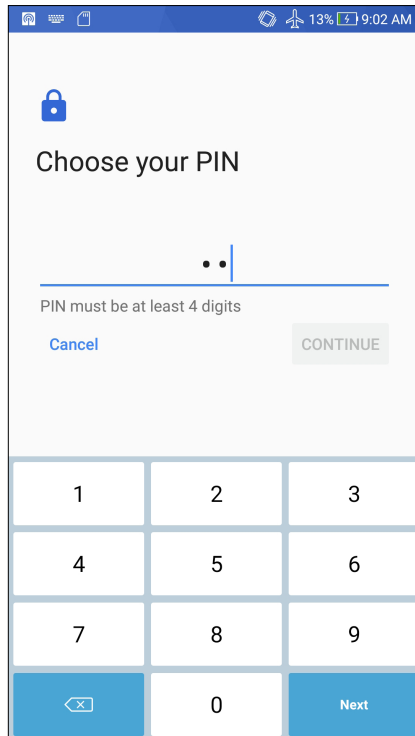

TÄRKEÄÄ! Varmista, että muistat luomasi laitteen lukituksesta vapauttamis-PIN-koodin.

Kuvio

Liu'uta sormeasi pisteiden päällä ja luo kuvio.

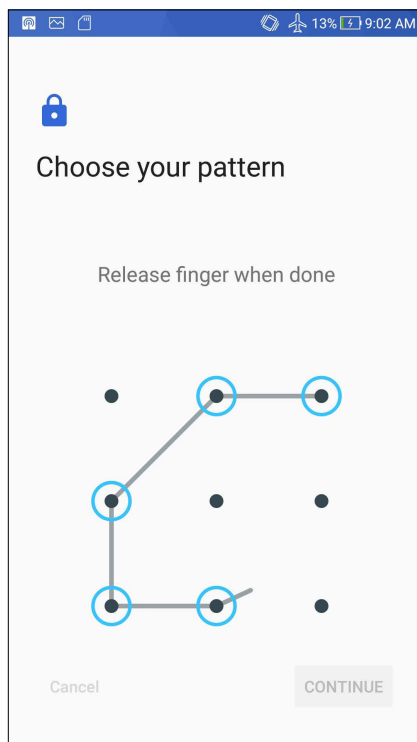

TÄRKEÄÄ! Voit luoda kuvion vähintään neljällä pisteellä. Varmista, että muistat luomasi laitteen lukituksesta vapauttamiskuvion.

Salasana

Näppäile vähintään neljä merkkiä luodaksesi salasanan.

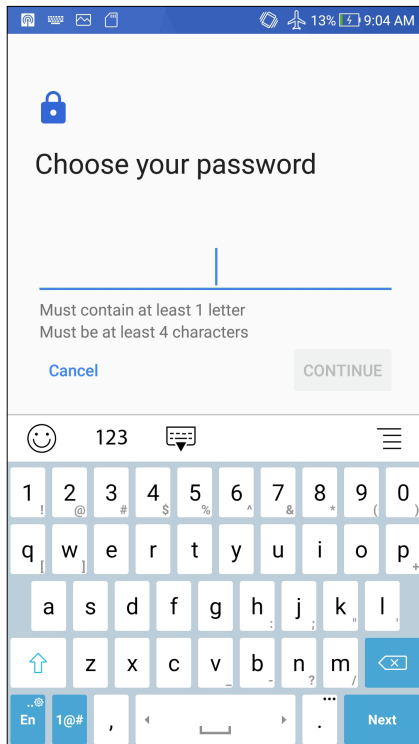

TÄRKEÄÄ! Varmista, että muistat luomasi laitteen lukituksesta vapauttamissalasanan.

Muiden näytön suojausominaisuuksien määrittäminen

Näyttölukitustilan lisäksi voit tehdä myös seuraavaa Näytön suojaus -ikkunassa:

- **Pikakäyttö:** Liu'uta Pikakäyttö-kytkin **PÄÄLLÄ** -asentoon käynnistääksesi sovelluksia lukitusnäytöllä.
- **Pikakamera:** Liu'uta pikakamerakytkin **PÄÄLLÄ** -kohtaan käynnistääksesi kamerasovelluksen lukitusnäytöllä painamalla äänenvoimakkuusnäppäintä kahdesti.
- **Lukitusnäytön viesti:** Napauta tätä muokataksesi ja näppäilläksesi tiedot, joiden haluat näkyvän, vaikka näyttö olisi lukittu.

ASUS Phone tunnistetietojen määrittäminen

Selvitä ASUS Phone tunnistetiedot, kuten sarjanumero, IMEI-numero ja mallinumero.

Ne ovat tärkeitä tietoja, koska jos ASUS Phone häviää, voit ilmoittaa nämä tiedot omalle matkapuhelinoperaattorillesi, joka pystyy estämään ASUS Phone luvattoman käytön.

Näin tarkistat ASUS Phone tunnistetiedot:

1. Napauta  ja napauta sitten **Asetukset**.
2. Selaa Asetukset-näyttöä alaspäin ja napauta kohtaa **About (Tietoja)**. Tietoja-näytössä näkyy ASUS Phone tila, lakitiedot, mallinumero, käyttöjärjestelmän versio sekä laitteisto- ja ohjelmistotiedot.
3. Napauta **Status (Tila)**, jos haluat tarkistaa ASUS Phone sarjanumeron, SIM-kortin numeron ja IMEI-numeron.

liitteet

Ilmoitukset

Yhdenmukaisuus EU:n radiolaitedirektiivin kanssa

Yksinkertaistettu EU-vaatimustenmukaisuusvakuutus

ASUSTek Computer Inc. ilmoittaa täten, että ASUS_Z01MD/Z01MDA-radiolaite on yhdenmukainen 2014/53/EU-direktiivin kanssa. Koko EU-vaatimustenmukaisuusvakuutuksen teksti on nähtävissä osoitteessa <https://www.asus.com/support/>. (Hae kohdetta ZD552KL)

RF-lähtötaulukko

Kohteet	Radiotaajuuden maksimilähtöteho -taulukko	
Bluetooth	Bluetooth RF (2400~2483.5 MHz)	10(dBm)
	Bluetooth 4.0-LE (2400~2483.5 MHz)	8(dBm)
WLAN	2.4GHz 802.11b (2400~2483.5 MHz)	17(dBm)
	2.4GHz 802.11g (2400~2483.5 MHz)	14(dBm)
	2.4GHz 802.11n HT20 (2400~2483.5 MHz)	12(dBm)
GSM	GSM 900 Burst (880~915; 925~960 MHz)	33.5(dBm)
	GSM 1800 Burst (1710~1785 ; 1805~1880 MHz)	30.5(dBm)
WCDMA	WCDMA Band I (1920~1980 ; 2110~2170 MHz)	24(dBm)
	WCDMA Band VIII (880~915 ; 925~960 MHz)	24(dBm)

Kohteet	Radiotaajuuden maksimilähtöteho -taulukko	
LTE	LTE Band I (1920~1980; 2110~2170 MHz)	23.5(dBm)
	LTE Band III (1710~1785; 1805~1880 MHz)	23.3(dBm)
	LTE Band VII (2500~2570; 2620~2690 MHz)	23.6(dBm)
	LTE Band VIII (880~915; 925~960 MHz)	23.8(dBm)
	LTE Band XX (832~862; 791~821 MHz)	23.7(dBm)
	LTE Band XL (2300~2400MHz)	23.7(dBm)

HUOMAUTUS: Tämä radiotaajuustehotaulukko on tarkoitettu vain EU:n jäsenvaltioille, EEA-valtioille, EFTA-valtioille ja Turkille. Taajuusalue ja radiotaajusantoteho voi olla erilainen muissa ei-EU-maissa.

Tietoja radiotaajuudelle altistumisesta

Tämä ASUS-tuote on testattu ja se vastaa soveltuvia eurooppalaisia SAR-rajoja. SAR-raja on 2.0 W/kg maissa, jotka asettavat rajaksi keskimäärin yli 10 grammaa kudosta. Erityiset korkeimmat SAR-arvot tälle laitteelle ovat seuraavat:

Pää: 0.759 W/Kg

Keho: 1.290 W/Kg

Kantaessasi tätä laitetta tai kun sitä käytetään kiinni kehossa, käytä joko hyväksyttyä lisävarustetta, kuten kotelo, tai ylläpidä muuten 0,5 cm:n etäisyys kehdestä varmistaaksesi RF-altistumisvaatimustenmukaisuuden.

CE-merkintä



Virtaturvallisuusvaatimus

Tuotteiden, joiden sähkövirtaluokitus on jopa 6 A ja jotka painavat yli 3 kiloa, tulee käyttää hyväksytyjä virtajohtoja, jotka ovat vähintään: H05VV-F, 3G, 0.75mm² tai H05VV-F, 2G, 0.75mm².

ASUS-kierrätys/Takaisinottopalvelut

ASUS-kierrätys- ja takaisinotto-ohjelmat perustuvat sitoutumiseemme korkeimpiin standardeihin ympäristömme suojelemiseksi. Me uskomme tarjoamiemme ratkaisujen antavan sinulle mahdollisuuden kierrättää vastuullisesti tuotteemme, paristot ja muut osat sekä pakkausmateriaalin. Siirry kohtaan <http://csr.asus.com/english/Takeback.htm> saadaksesi lisätietoja kierrätyksestä eri alueilla.

Pinnoitehuomautus

TÄRKEÄÄ! Sähköeristyksen ja sähköturvallisuuden ylläpitämiseksi laitteen runko on päällystetty eristävästi lukuun ottamatta alueita, joilla IO-portit sijaitsevat.

Vihreä ASUS-ilmoitus

ASUS on sitoutunut luomaan ympäristöystävällisiä tuotteita ja pakkauksia turvatakseen kuluttajien terveyden vähentäen samalla vaikutusta ympäristöön. Käyttöohjeiden sivujen määrän vähentäminen on yhdenmukainen hiilidioksidipäästöjen vähentämisen kanssa.

Katso yksityiskohtainen käyttöopas ja aiheeseen liittyviä tietoja ASUS Phone käyttöoppaasta tai ASUS-tukisivustosta osoitteessa <https://www.asus.com/support>.

Mallin nimi: ASUS_Z01MD (ZD552KL)
ASUS_Z01MDA (ZD552KL)

Valmistaja:	ASUSTeK Computer Inc.
Osoite:	4F, No.150, LI-TE RD., PEITOU, TAIPEI 112, TAIWAN
Valtuutettu edustaja Euroopassa:	ASUS Computer GmbH
Osoite:	HARKORT STR. 21-23, 40880 RATINGEN, GERMANY