

Zenfone **4** Selfie Pro

ZD552KL
Bruksanvisning

ASUS[®]
IN SEARCH OF INCREDIBLE

Skötsel och säkerhet

Riktlinjer



Vägsäkerheten är viktigast. Vi rekommenderar starkt att du inte använder enheten under bilkörning eller användning av andra typer av fordon.



Denna enhet ska endast användas i miljöer med en omgivande temperatur på 0°C - 35°C (32°F - 95°F).



Stäng av enheten i slutna utrymmen där det råder förbud mot användning av mobilenheter. Följ alltid lagar och regler i slutna utrymmen, som t.ex. flygplan, bio, sjukhus eller i närheten av medicinsk utrustning, i närheten av bensin eller bränsle, byggarbetsplatser, blästringanläggningar m.m.



Använd enbart strömadaptrar och kablar som godkänts av ASUS för användning med enheten. Läs märketiketten på enhetens undersida, och kontrollera att strömadaptern uppfyller dessa märkdata.



Använd inte skadade nätkablar, tillbehör och annan kringutrustning med enheten.



Håll enheten torr. Använd eller exponera inte enheten i närheten av vätskor, i regn eller fukt.



Enheten kan passera röntgenmaskiner (t.ex. på transportbandet i flygplatsernas säkerhetskontroll), men enheten ska inte exponeras för magnetiska detektorer eller stavar.



Enhetens skärm är tillverkad av glas. Om glaset går sönder, använd inte enheten och rör inte de trasiga glasdelarna. Skicka genast enheten för reparation till en ASUS-kvalificerad serviceverkstad.



Lyssna inte på höga ljudnivåer under lång tid, för att förhindra risk för hörselskador.



Koppla ifrån strömmen innan du rengör enheten. Använd en endast en ren cellulosasvamp eller sämskskinn för att rengöra skärmen.



Skicka enheten för reparation till en ASUS-kvalificerad serviceverkstad.

Korrekt avyttring



Risk för explosion om fel typ av batteri används. Lämna in uttjänta batterier på närmaste återvinningscentral.



Kasta INTE batteriet i hushållssoporna. Symbolen med den överkorsade soptunnan indikerar att batteriet inte får kastas i de vanliga hushållssoporna.



Kasta INTE den bärbara pekdatorn i hushållssoporna. Denna produkt har konstruerats för att möjliggöra korrekt återanvändning av delar och för återvinning. Symbolen med den överkorsade soptunnan indikerar att produkten (elektriska och elektroniska utrustningar samt knappcellsbatterier som innehåller kvicksilver) inte får kastas i de vanliga hushållssoporna. Kontrollera de lokala bestämmelserna för avyttring av elektroniska produkter.



Kasta inte ASUS Pekkator i elden. Kortslut inte kontakterna. Demontera inte ASUS Pekkator.

ZenTalk fan-forum

http://www.asus.com/zentalk/global_forward.php



Innehållsförteckning

1	Grunder	
	Välkommen!	7
	Gör din ASUS Phone klar!	8
	Första användning	16
	Använda pekskärmen	18
2	Vi tar det från start	
	Zens startfunktioner	21
	Startsida	21
	Snabbinställningar	23
	Använda Systemmeddelanden	24
	Anpassa din startsida	25
	Widgetar	25
	Bakgrundsbilder	27
	Easy Mode	28
	Ställa in datum och tid	31
	Ställ in ringsignal och aviseringsljud	31
	Låsskärmen	32
	Anpassa låsskärmen	32
	Använda och anpassa snabbåtkomstknapparna	33
	Fingeravtryckssensor	34
	Starta ASUS-telefonen för första gången	34
	Ställa in fingeravtrycks-ID från Inställningar	35
3	Arbeta hårt, spela hårdare	
	Chrome	37
	Starta Chrome	37
	Lägga till en ny flik	38
	Bokmärka sidor	38
	Dela en sida	38
	Rensa webbläsardata	39
	Gmail	40
	Google Kalender	41
	Skapa händelser	41
	Redigera eller ta bort händelser	41
	Skapa påminnelser	42
	Redigera eller ta bort påminnelser	42
	Filhanterare	43
	Åtkomst till den interna lagringen	43
	Åtkomst till den externa lagringenheten	43
	Öppna molnlagring	43
	Vanliga frågor om ZenUI	44
4	Hålla kontakten	
	Ring med stil	45

	Dubbel SIM-funktion.....	45
	Ringa	47
	Ta emot samtal	51
	Ringa ett anknyningsnummer	51
	Andra samtalsalternativ	53
	Hantera flera samtal	54
	Spela in samtal	54
	Hantera kontakter	55
	Kontaktinställningar.....	55
	Inställning av din profil.....	55
	Lägga till kontakter	56
	Ställ in dina VIP:ar	57
	Markera dina favorikontakter.....	58
	Importerera kontakter	58
	Hantera din blockeringslista.....	59
	Sociala nätverk med dina kontakter.....	60
	Google Messenger	61
5	Nöje och underhållning	
	Använda headset	62
	Ansluta en ljudkontakt	62
	Google Play Music	63
	FM Radio	64
6	Dina bästa stunder	
	Fånga ögonblicken	66
	Starta appen Kamera	66
	Använda kameran första gången	67
	Avancerade kamerafunktioner.....	71
	Använda galleri.....	74
	Visa filer från ditt sociala nätverk eller molnlagring	74
	Visa platsen för fotot	75
	Dela filer från galleri	76
	Radera filer från galleri	76
	Redigera en bild.....	76
7	Håll dig uppdaterad	
	Mobilt nätverk	77
	Aktivera det mobila nätverket	77
	Wi-Fi	77
	Aktivera Wi-Fi	77
	Ansluta till ett Wi-Fi-nätverk	78
	Inaktivera Wi-Fi	78
	Bluetooth®	78
	Aktivera Bluetooth®	78
	Länka din ASUS pekdator till en Bluetooth-enhet	79
	Ta bort ASUS pekdator-länk från Bluetooth®-enheten	79
	Tjudring	80

	Wi-Fi-surfzon	80
	Bluetooth-tjudring	81
8	Resor och kartor	
	Väder	82
	Starta appen Väder	82
	Startsida för Väder	83
	Klocka	84
	Världsklocka	84
	Väckarklocka	85
	Stoppur	85
	Timer	86
9	Zen överallt	
	Speciella Zen-verktyg	87
	Flashlight (Ficklampa)	87
	Power & Boost	88
	Kalkylator	89
	Automatisk starthanterare	90
	Ljudinspelaren	91
	Mobilhanterare	93
	Blåljusfilter	94
10	Underhåll din Zen	
	Håll enheten uppdaterad	95
	Uppdatera ditt system	95
	Lagring	95
	Säkerhetskopiera och återställ	95
	Säkra din ASUS pektdator	96
	Bilagor	
	Meddelanden	100

Välkommen!

Upptäck den intuitiva enkelheten hos ASUS Zen UI 3.0!

ASUS Zen UI 3.0 är ett oemotståndligt och intuitivt gränssnitt exklusivt för ASUS pekdatorer. Det tillhandahåller dig speciella appar, som är integrerade i eller med andra appar, för att passa dina unika och personliga behov, och för att göra livet lättare när du kan ha roligt med din ASUS pekdator.



Kamera

Ta tydliga foton och spela in videor med hög kvalitet av de bästa stunderna med PixelMaster-teknik.



Mobilhanterare

Tillhandahåller ett integrerat gränssnitt för flera program som är utformat för att optimera enhetens prestanda, hantera meddelanden telefonens ström, lagring och system.



Vanliga frågor om ZenUI

Hitta svar från Vanliga frågor (FAQ) eller lämna dina synpunkter på användarforumet.

OBS: ASUS Zen UI 3.0-apparnas tillgänglighet varierar mellan olika regioner och modellen på ASUS pekdator. Tryck på  från startsidan för att se vilka appar som finns för din ASUS pekdator.

Gör din ASUS Phone klar!

Delar och funktioner

Ta upp din enhet och få den körklar på momangen.

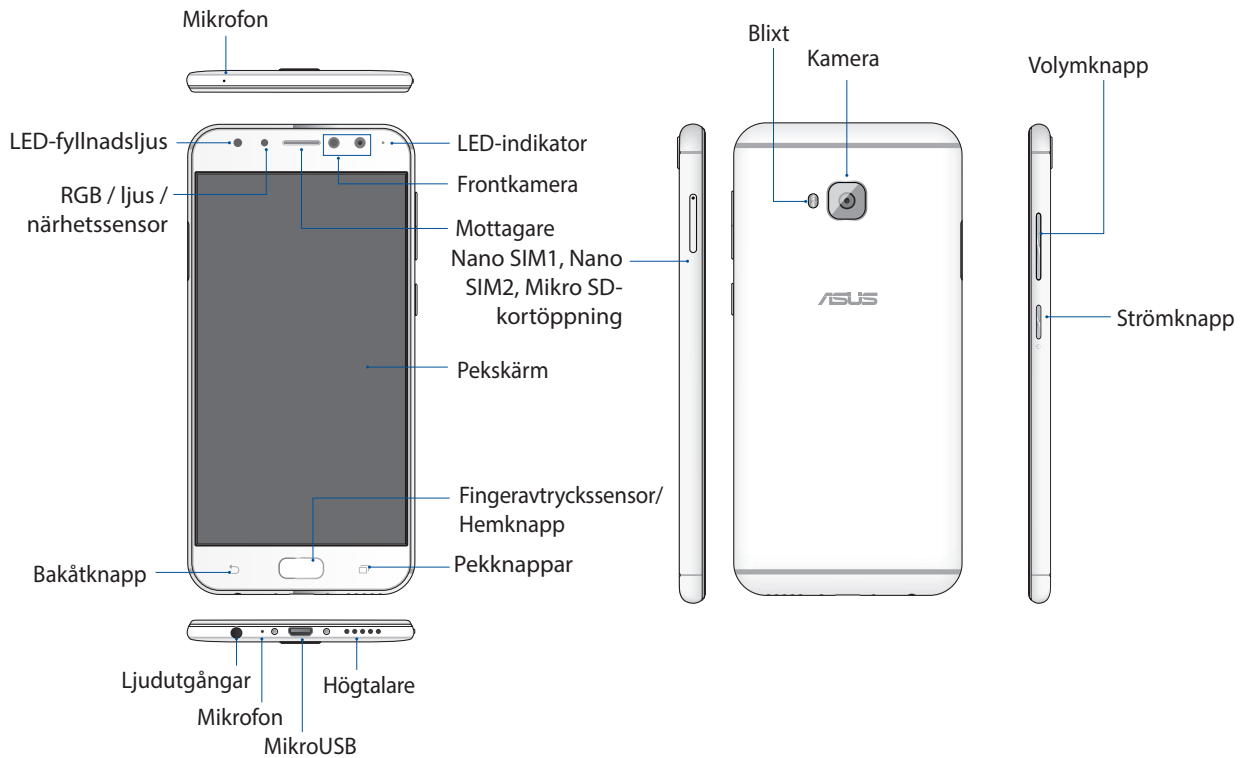

VARNING!

- För att undvika problem med nätverksanslutning och batteri:
 - Placera inte något metalliskt klistermärke på antennen.
 - Använd inte någon metalliskt skyddande ram/fodral på ASUS-telefonen.
 - Täck inte antennen med händerna eller andra föremål när du använder vissa funktioner som att ringa eller använda mobil dataanslutning.
- Vi rekommenderar att du använder ASUS-kompatibla skärmskydd. Användning av icke-ASUS-kompatibla skärmskydd kan orsaka att ASUS-telefonens sensor inte fungerar.

ANMÄRKNINGAR:

- Båda Micro SIM och Nano-SIM-kortplatser stöder LTE-, WCDMA- och GSM/EDGE-nätverksband.
- MicroSD-kortöppningen stödjer kortformaten microSD och microSDHC.

VIKTIGT!

- Vi rekommenderar inte användning av skärmskydd eftersom det kan störa närhetsgivaren. Om du vill använda ett skärmskydd, får det inte blockera närhetssensorn.
- Förvara alltid enheten, speciellt pekskärmen, torrt. Vatten eller andra vätskor kan störa pekskärmens funktion.
- Locket till Nano-SIM-/minneskortet måste alltid vara stängt när du använder eller bär med dig enheten.

Sätt i Nano-SIM-kortet

Ett Nano-SIM-kort (Nano-subscriber identity module) lagrar information som t.ex. ditt mobiltelefonnummer, kontakter, meddelanden och andra uppgifter som ger dig åtkomst till ett mobilt nätverk.

ASUS-telefonen levereras med en Nano SIM och en Nano SIM/microSD combo-kortplats som låter dig ställa in och använda två mobila nätverkstjänster utan att behöva bära två mobila enheter samtidigt.

VARNING!

- Denna enhet är utformad för att användas enbart med ett mobilleverantörsgodkänt Nano-SIM-kort.
 - Vi rekommenderar att du använder klippta SIM-kort i öppningen för Nano-SIM-kortet.
 - Stäng av enheten innan Nano-SIM-kortet sätts i.
 - Var extra försiktig vid hanteringen av ett Nano-SIM-kort. ASUS tar inte ansvar för förlust eller skador som uppstår på ditt Nano-SIM-kort.
-

Sätt i Nano-SIM-kortet:

1. Stäng av enheten.
2. Tryck in ett stigt i hålet på Nano SIM, Nano SIM-/MicroSD-kortöppningen för att mata ut hållaren.

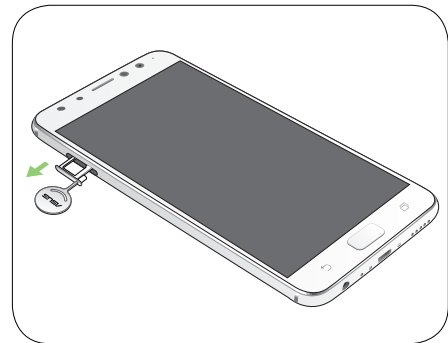

3. Sätt i Nano SIM / microSD-korten i kortplatserna.

VIKTIGT!

- Använd enbart ett standard Nano-SIM-kort på din ASUS Phone. En nano-till-micro-SIM-adapter eller trimmat SIM-kort kanske inte passar riktigt och kan kanske inte identifieras av din ASUS Phone.
 - Du kan inte använda Nano SIM2 kortet eller microSD-kortet samtidigt.
-

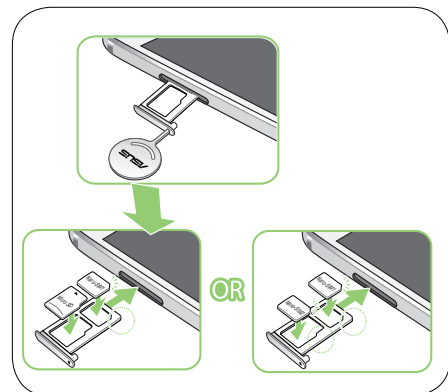

4. Tryck på hållaren för att stänga den.

VIKTIGT! Bara en SIM-kortsöppning stödjer 4G/3G/2G-tjänst när två SIM-kort sätts i. Den andra SIM-kortsöppningen stödjer bara 2G/3G-tjänst.

VARNING: Använd inga verktyg eller lösningsmedel på enheten för att undvika repor på den.

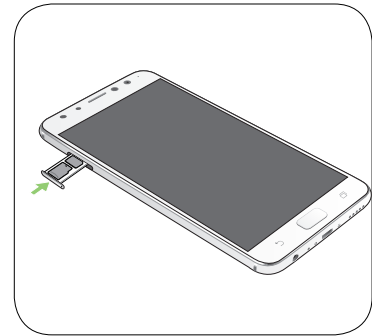

Ta bort ett Nano-SIM-kort

VARNING: Var extra försiktig vid hanteringen av ett Nano-SIM-kort. ASUS tar inte ansvar för förlust eller skador som uppstår på ditt Nano-SIM-kort.

Ta bort ett Nano-SIM-kort:

1. Stäng av enheten.
2. Tryck in ett stigt i hålet på Nano SIM, Nano SIM-/MicroSD-kortöppningen för att mata ut hållaren.

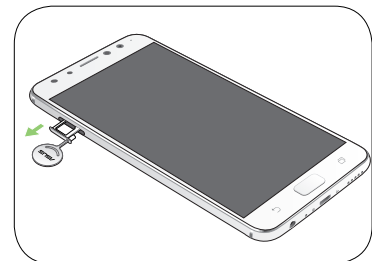

3. Ta ut Nano SIM-kortet från Nano SIM, Nano SIM/microSD combo-kortplatsen.

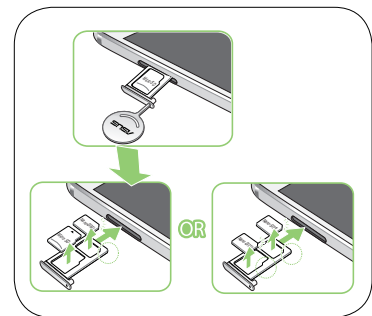

4. Tryck på hållaren för att stänga den.

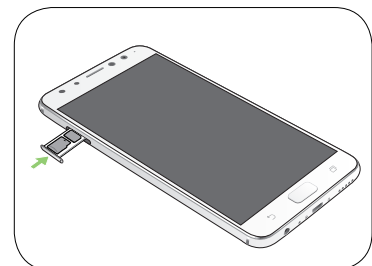

Sätta i ett minneskort

Din ZenFone stödjer ett microSD™-minneskort med upp till 2TB kapacitet.

NOTERA: Vissa minneskort kan vara inkompatibla med din ZenFone. Kontrollera att du bara använder kompatibla minneskort för att inte förlora data, orsaka skador på enheten eller minneskortet, eller både ock.

WARNING! Var extra försiktig vid hanteringen av ett minneskort. ASUS tar inte ansvar för förlust eller skador som uppstår på ditt minneskort.

Installera ett minneskort:

1. Stäng av enheten.
2. Tryck in ett stigt i hålet på Nano SIM, Nano SIM-/MicroSD-kortöppningen för att mata ut hållaren.

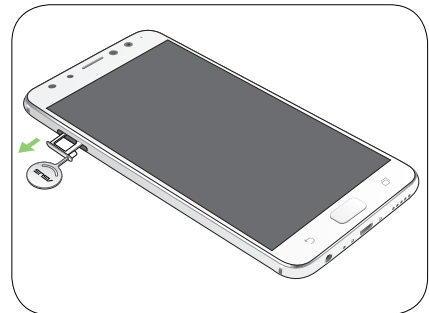

3. Sätt i microSD-kortet i Nano SIM/microSD combo-kortplatsen.

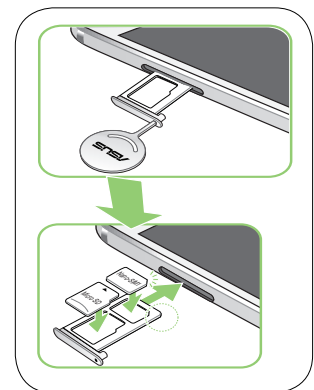

4. Tryck på hållaren för att stänga den.

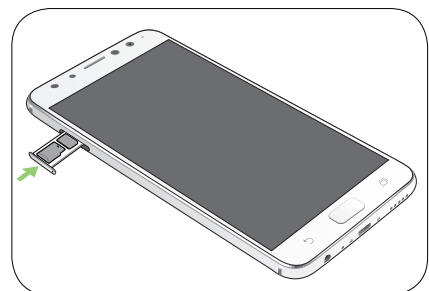

Ta bort minneskort

VARNING!

- Var extra försiktig vid hanteringen av ett minneskort. ASUS tar inte ansvar för förlust eller skador som uppstår på ditt minneskort.
- Mata ut minneskortet riktigt för att ta bort det säkert från enheten. För att mata ut minneskortet trycker du på ●●● > **Settings (Inställningar)** > **Storage & USB (Lagring och USB)**, och sedan under Portable storage (Flyttbar lagring), trycker du på ▲ bredvid **SD card (SD-kort)**.

Ta bort ett minneskort:

1. Stäng av enheten.
2. Tryck in ett stigt i hålet på Nano SIM-/MicroSD-kortöppningen för att mata ut hållaren.

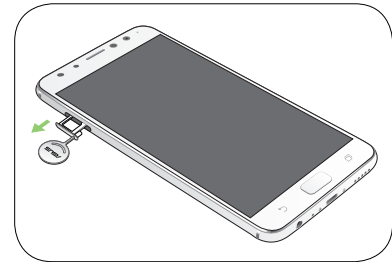

3. Ta ut microSD-kortet från Nano SIM/microSD combo-kortplatsen.

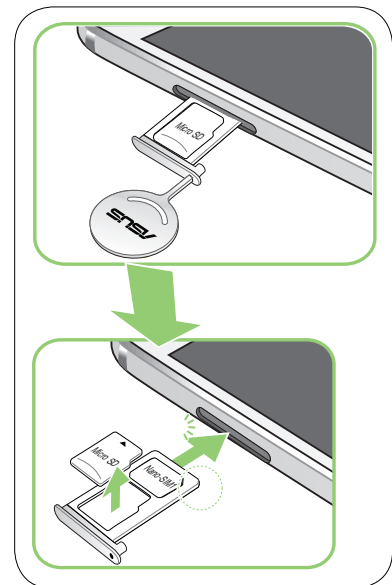

4. Tryck på hållaren för att stänga den.

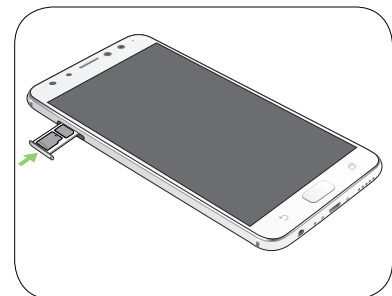

Ladda din ZenFone

Din ZenFone levereras delvis laddad, men du måste ladda den helt innan den används första gången. Läs följande viktiga information och försiktighetsåtgärder innan du laddar enheten.

VIKTIGT!

- Av säkerhetsskäl, använd **ENDAST** den medföljande nätadaptern och kabeln för att förhindra att enheten skadas och förhindra risken för personskador.
- Peta bort den skyddande filen på strömadaptern och MikroUSB-kabeln innan du använder den med enheten.
- Kontrollera att strömadapterns kontakt är kompatibel med vägguttaget. Strömadaptern kan anslutas till alla kompatibla 100~240 V uttag.
- Strömadapterns utspänning för denna enhet är 5V=2A, 10W likström.
- När du använder ZenFone medan den är ansluten till ett vägguttag, måste vägguttaget vara nära enheten och lättåtkomligt.
- För att spara ström, dra ut strömadaptern ur vägguttaget när enheten inte används.
- Placera inga tunga föremål ovanpå din ZenFone.

VARNING!

- Din ZenFone kan bli varm medan den laddas. Detta är normalt, men om enheten blir onormalt varm, koppla ifrån MikroUSB-kabeln från enheten och skicka enheten, strömadaptern och kabeln till en ASUS-kvalificerad serviceverkstad.
- För att undvika skador på din ZenFone, strömadapter eller MikroUSB-kabel. Kontrollera att MikroUSB-kabeln, strömadaptern och enheten är riktigt anslutna innan enheten laddas.

Ladda din ZenFone:

1. Anslut MikroUSB-kontakten i strömadapterns USB-uttag.
2. Anslut andra änden av MikroUSB-kabeln till din ASUS-telefon.
3. Koppla in strömadaptern till ett vägguttag.

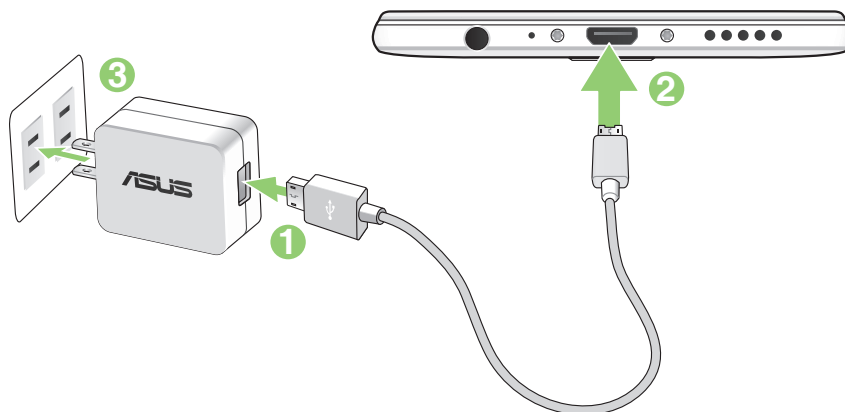

VIKTIGT!

- När du använder ASUS Phone när den är inkopplad i ett ström uttag, måste det jordade eluttaget finnas lättillgängligt i närheten av enheten.
- När du laddar ASUS Phone genom datorn, måste du ansluta MikroUSB-kabeln till datorns USB 2.0-/USB 3.0-port.
- Undvik att ladda ASUS Phone i en miljö med omgivande temperatur som är över 35 °C (95 °F).
- Ladda din ZenFone i åtta (8) timmar innan du använder den i batteriläge första gången.
- Batteriets laddningsstatus indikeras med följande ikoner:

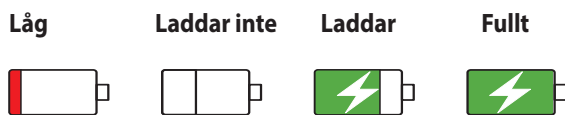

ANMÄRKNINGAR:

- Av säkerhetsskäl, använd **ENDAST** den medföljande nätadaptern och kabeln för att förhindra att enheten skadas och förhindra risken för personsador.
- Av säkerhetsskäl, använd **ENDAST** den medföljande nätadaptern och kabeln för att ladda din ASUS Phone.
- Den inmatade spänningsområdet mellan vägguttaget och denna adapter är AC 100V - 240V; den utmatade spänningen via mikro-USB-kabeln är +5V=2A, 10W likström.

-
4. När batteriet är fulladdat, ta bort USB-kabeln från din ZenFone innan du drar ut strömadapterns kontakt ur vägguttaget.

ANMÄRKNINGAR:

- Du kan använda enheten medan den laddas, men det kan ta längre tid att ladda enheten helt.
 - Laddning via USB-uttag på en dator kan ta längre tid för att ladda helt.
 - Om datorn inte kan tillhandahålla tillräcklig effekt för att ladda via USB-port, ladda din ZenFone med strömadaptern ansluten till ett vägguttag istället.
-

Starta eller stänga av din ZenFone

Sätta på enheten

För att sätta på enheten, håll strömbrytaren intryckt tills enheten vibrerar och startar.

Stänga av enheten.

Stänga av enheten:

1. Om skärmen är avstängd, tryck på strömbrytaren för att sätta på den. Om skärmen är låst, lås upp enhetens skärm.
2. Håll strömbrytaren intryckt, och när du blir uppmanad, tryck på **Power off (Stäng av)** och tryck därefter på **OK**.

Viloläge

För att försätta enheten i viloläge, tryck på strömbrytaren en gång tills skärmen stängs av.

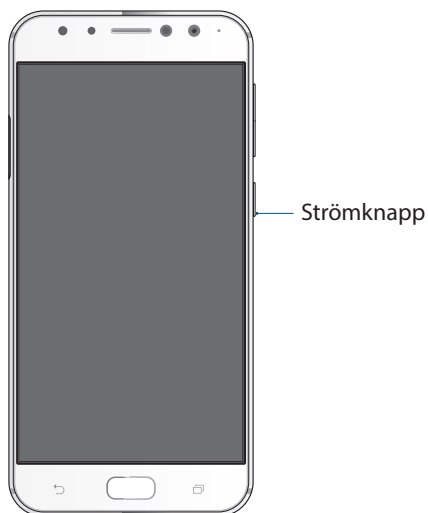

Första användning

När du sätter på ASUS pekdator första gången, hjälper installationsguiden dig igenom installationsprocessen. Följ instruktionerna på skärmen för att välja språk, välj inmatningsmetoder, installera ditt mobila nätverk, Wi-Fi och säkerhetsfunktioner, synkronisera konton och konfigurera dina lokala tjänster.

Använd ditt Google- eller ASUS-konto för att ställa in enheten, om du inte har något Google- eller ASUS-konto ännu, kan du skapa ett.

Google-konto

Med ett Google-konto kan du använda dessa Android OS-funktioner fullt ut, inklusive:

- Organisera och visa all din information överallt.
- Automatiskt säkerhetskopiera alla dina data.
- Bekvämt påverka Google-tjänsterna överallt.

ASUS-konto

Med ett ASUS-konto kan du använda följande fördelar:

- Anpassad ASUS supporttjänst och utökad garanti för registrerade produkter.
- 5 GB molnlagringsutrymme utan kostnad.
- Få de senaste uppdateringarna för enheten och den inbyggda programvaran.

Tips för att spara batteriström

Batteriladdningen är ASUS pekdatorns livlina. Här får du några tips för att spara batteriström på ASUS pekdatorns batteri.

- täng alla öppna appar som inte används.
- När du inte använder enheten, tryck på strömbrytaren för att ställa enheten i viloläge.
- Sänk skärmens ljusstyrka.
- Håll högtalarvolymen på en låg nivå.
- Inaktivera Wi-Fi-funktionen.
- Inaktivera Bluetooth-funktionen.
- Inaktivera skärmens autorotationsfunktion.
- Inaktivera alla automatiska synkroniseringsfunktioner på enheten.

Använda pekskärmen

Använd dessa gester på pekskärmen för att starta appar, öppna inställningar och navigera på din ASUS pekdator.

Starta appar eller välja objekt

Gör något av följande:

- För att starta en app trycker du bara på den.
- För att välja ett objekt som i appen Filhanterare trycker du bara på den.

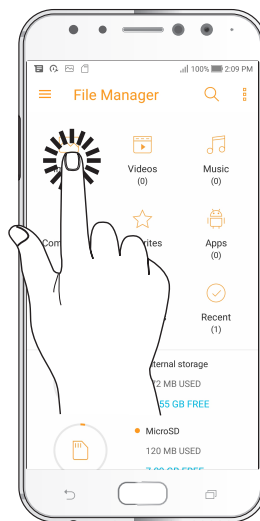
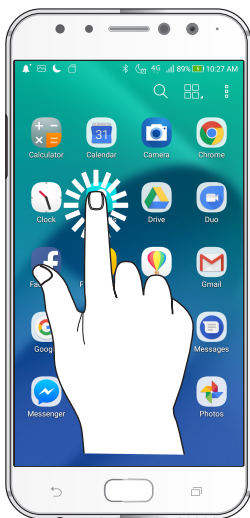

Flytta eller ta bort objekt

Gör något av följande:

- För att flytta en app eller widget, håll den intryckt och dra den dit du vill ha den.
- För att ta bort en app eller widget från startskärmen, håll den intryckt och dra den upp till **Ta bort**.



Flytta genom sidor eller skärmar

Gör något av följande:

- Svep med fingret åt vänster eller höger för att växla mellan skärmar eller bläddra igenom ett bildgalleri.
- Dra fingret upp eller ner för att gå igenom webbsidor eller objektlista.

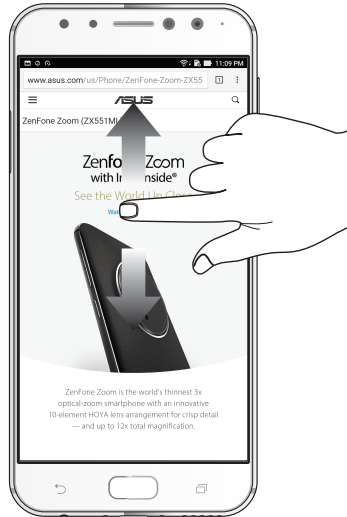

Zooma in

Sprid isär två fingrar på pekskärmspanelen för att zooma in en bild i Gallery (Galleri) eller Maps (Kartor), eller zooma in en webbsida.



Zooma ut

För ihop två fingrar på pekskärmspanelen för att zooma ut en bild i Gallery (Galleri) eller Maps (Kartor), eller zooma ut en webbsida.



OBS: Vissa sidor kan du inte zooma in/ut eftersom dessa sidor har utformats uteslutande för att passa din mobilskärm.

Vi tar det från start

2

Zens startfunktioner

Startsida

Få påminnelser om viktiga händelser, appar och systemuppdateringar, väderleksprognoser och SMS från personer som är viktiga för dig, direkt från startsidan.

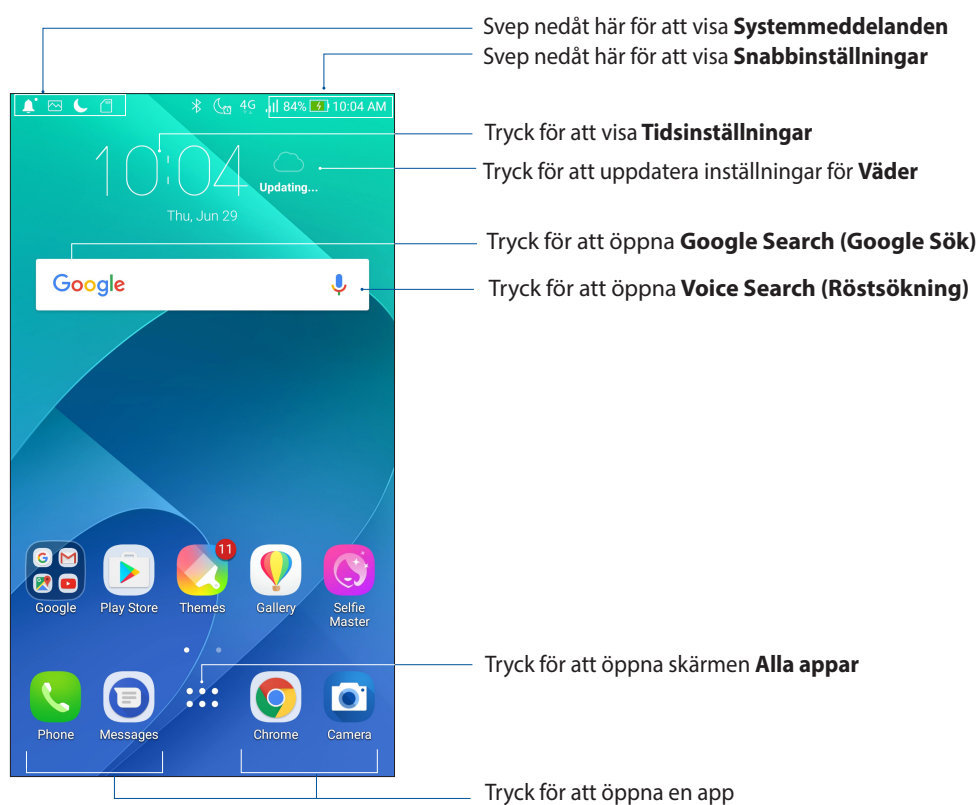

Svep åt vänster eller höger på startsidan för att visa den utökade startsidan

OBS: För att lägga till fler sidor till din startsida, se [Utökad startsida](#).

Förstå ikonerna

Dessa ikoner visas på statusfältet och informerar dig om din ASUS pekdators aktuella status.



Mobilt nätverk

Visar signalstyrkan för ditt mobila nätverk.



SIM-kort 1

Visar att Nano-SIM-kortet sitter i Nano-SIM-kortöppning 1.



SIM-kort 2

Visar att Nano-SIM-kortet sitter i Nano-SIM-kortöppning 2.

OBS: Om SIM-kortsikonen visas i grönt, betyder det att det är inställt som primärt nätverk.



Meddelanden

Visar att du har ett oläst meddelande.



Wi-Fi

Ikonen visar signalstyrkan för din Wi-Fi-anslutning.



Battery life

Shows the battery status of your ASUS Phone.



MicroSD-kort

Ikonen visar att ett microSD-kort sitter i din ASUS pekdator.



Skärmdumpar

Ikonen visar att du tagit skärmdumpar av din ASUS pekdator.



Flygplansläge

Ikonen visar att din ASUS pekdator är i flygplansläge.



Wi-Fi-surfzon

Ikonen visar att Wi-Fi-surfzonen för din ASUS pekdator är aktiverad.



Ljud av-läge

Ikonen visar att tyst läge är aktiverat.



Vibrationsläge

Visar att läget vibrationsläget är aktiverat.



Hämtningsstatus

Visar hämtningsstatusen för en app eller fil.

Snabbinställningar

Meddelandepanelen för Snabbinställningar har en entrycksåtkomst till några av de trådlösa funktionerna och inställningarna på din ASUS pekdator. Var och en av funktionerna representeras av en knapp.

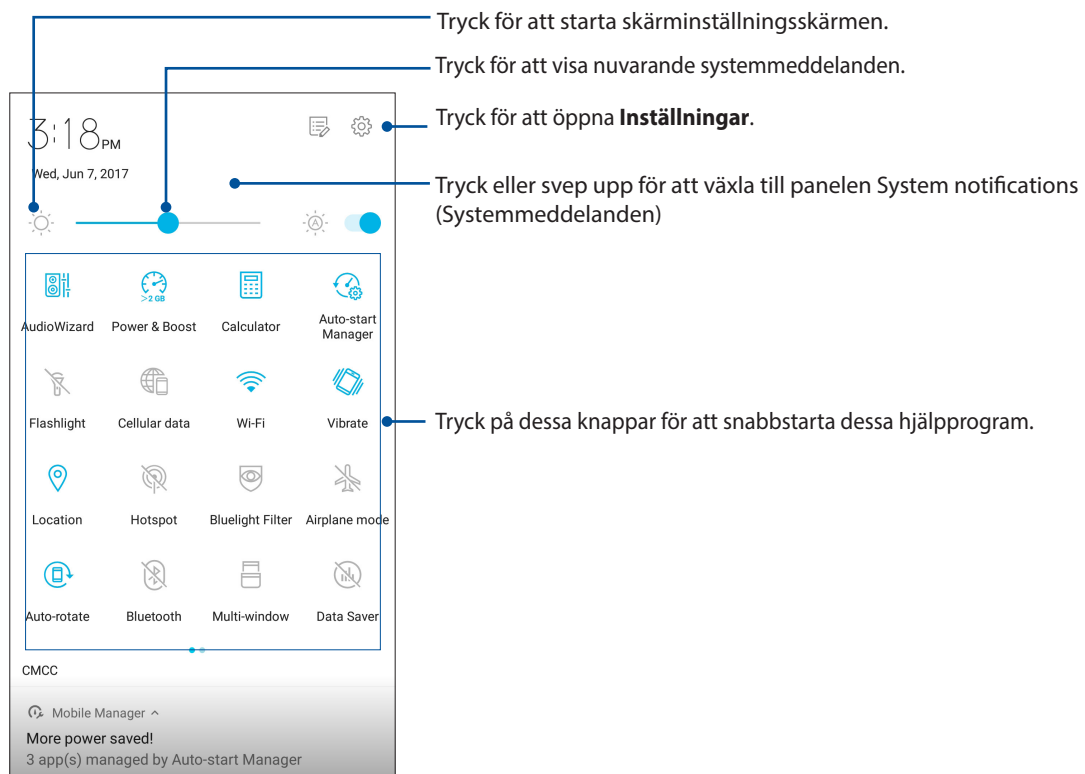

Svep ner från övre högra hörnet på din ASUS Phone för att starta panelen Quick settings (Snabbinställningar).

OBS: En blå knapp indikerar att funktionen är aktiverad, medan en grå knapp indikerar en inaktiverad funktion. De gröna knapparna hänvisar till individuella verktyg som du snabbt kan få åtkomst till via meddelandepanelen för Snabbinställningar.



Lägga till eller ta bort knappar

För att lägga till eller ta bort knappar från meddelandepanelen för ASUS Snabbinställningar:

1. Starta Snabbinställningar och tryck på .
2. Tryck och håll knappen intryckt för att dra den in i eller ut från meddelandepanelen för ASUS Quick Setting (ASUS snabbinställningar).
3. Tryck på  för att gå tillbaka och visa meddelandepanelen för ASUS snabbinställningar.

Använda Systemmeddelanden

I Systemmeddelanden kan du se de senaste uppdateringarna som gjorts och systemändringarna som gjorts på din ASUS pekdator. De flesta av dessa ändringar är data- och systemrelaterade.

Svep ner från övre vänstra hörnet på ASUS pekdator, för att starta systemmeddelandepanelen.

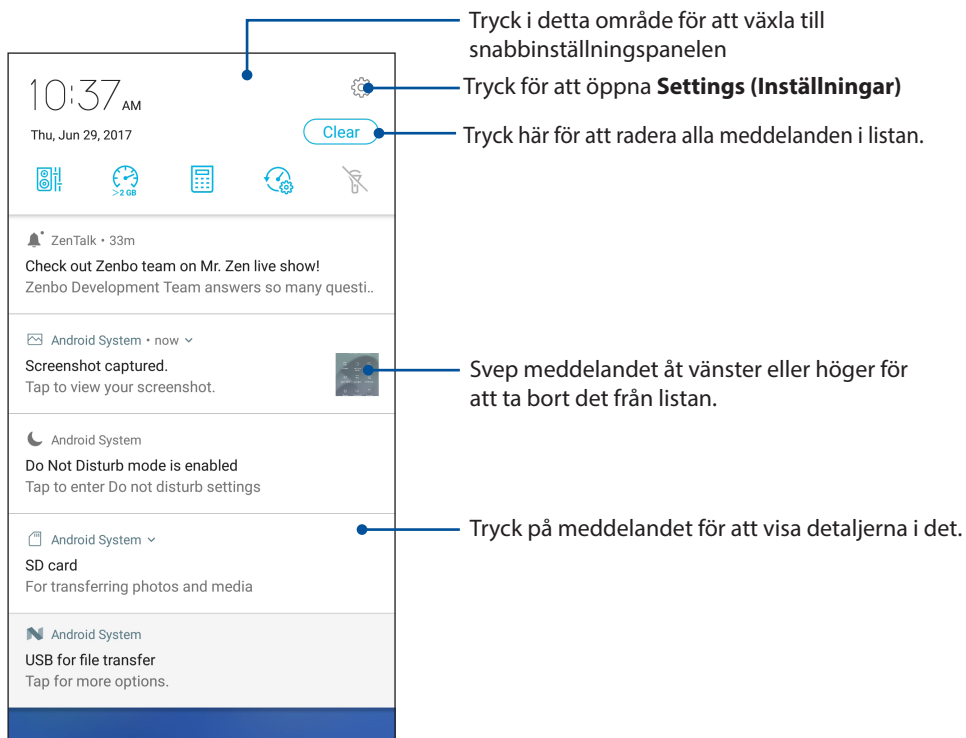

Anpassa din startside

Sätt din personliga prägel på startsidan. Välj en vacker design som bakgrund, lägg till genvägar för snabbåtkomst till din favoritappar, och lägg till widgetar för snabbgranskning av viktig information. Du kan även lägga till fler sidor så att du kan lägga till och snabbt öppna eller granska fler appar eller widgetar på startsidan.

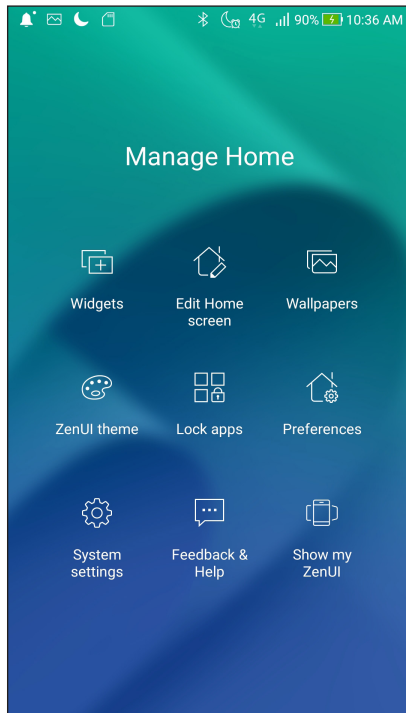

Widgetar

Widgetar gör det enklare att snabbt komma åt ofta använda eller favoritappar från startsidan.

Du kan lägga widgetar, som är små dynamiska appar, på startsidan. Widgetar ger dig snabböversikter över väderprognosen, information om kalenderhändelser, batteristatus osv.

Lägga till widgetar

Lägga till en widget:

1. Håll ett tomt område på startsidan intryckt och välj **Widgets (Widgetar)**.
2. Från Widgetar, håll en widget intryckt, och dra den till en tom plats på din startside.

Ta bort en app-genväg:

Från din startsida, håll en widget intryckt, och dra den till **Ta bort** överst på skärmen.

Gruppera dina app-genvägar i en mapp

Skapa mappar för att organisera dina app-genvägar på startsidan.

1. På startsidan trycker du och drar en app till en annan app, så öppnas en mapp med ett automatiskt tilldelat namn.
2. Om du vill ändra mappens namn, tryck på mappen och mappnamnet för att ge mappen ett nytt namn.

Bakgrundsbilder

Låt dina appar, ikoner och andra Zen-element sitta på en bakgrund med tilltalande utformning. Du kan ladda ner ikonpaket och bakgrunder från internet. Du kan också välja en animerad bakgrund för att ge liv åt skärmen.

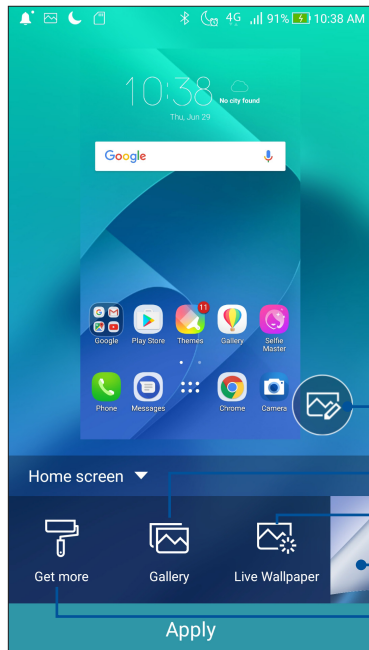

Tryck för att redigera bakgrunden

Tryck för att välja en bild från Gallery (Galleri)

Tryck för att välja en animerad bakgrund

Tryck för att välja en bild från Gallery (Galleri)

Tryck för att visa bakgrunder online

Använda bakgrund

För att använda bakgrund:

1. Tryck och håll ned på ett tomt område på startsidan och välj **Wallpapers (Bakgrunder)**.
2. Välj en bakgrund, och tryck på **Apply (Verkställ)**.
3. Välj att ställa in bakgrund till **Home screen (Hemskärm)**, **Lock screen (Låsskärm)** eller **Home and lock screen (Hem- och låsskärm)**.

Använda en animerad bakgrund

Använda en animerad bakgrund:



1. Håll ett tomt område på startsidan intryckt och välj **Bakgrund**.
2. Tryck på **Live Wallpaper (Levande bakgrund)**.
3. Välj en animerad bakgrund och tryck på **Set Wallpaper (Ställ in bakgrund)**.

OBS: Du kan även installera dina bakgrundsinställningar från **Inställningar > Skärm > Bakgrund**.

Utökad startside

Utöka din startside

Du kan lägga till fler sidor för att utöka startsidan, och lägga fler appgenvägar och widgetar på den.



1. Tryck på och håll ett tomt område på startsidan intryckt och välj **Home edit (Redigera start) > Edit page (Redigera sida)**.
2. Tryck på  för att lägga till en ny sida. Om du vill ta bort en utökade startside, följ steg 1 och tryck på  det övre högra hörnet.

Easy Mode

Navigera din ASUS Phone bättre med Easy Mode (Enkelt läge), ett intuitivt gränssnitt med stora ikoner, knappar och teckensnitt för bättre läsbarhet och enklare användarupplevelse. Du kan även utföra dina basåtgärder som att ringa, skicka meddelanden och mycket annat i Easy Mode.

Aktivera Easy Mode

Aktivera Easy Mode:

1. Starta inställningskärmen genom att göra något av följande:
 - Starta Quick Settings (Snabbinställningar) och tryck på .
 - Tryck på  > **Settings (Inställningar)**.
2. Rulla ner på skärmen **Settings (Inställningar)** och välj **Special modes (Speciallägen) > Easy Mode (Enkelt läge)**.
3. Dra Easy Mode (Enkelt läge) till **ON (PÅ)**.

Lägga till genvägar

I Easy Mode kan du lägga till upp till tolv (12) app-genvägar på startsidan.

1. Svep åt höger på startsidan, och tryck på **+**.
2. Från skärmen All apps (Alla appar) väljer du en app som du vill lägga till listan.

Ta bort genvägar

Gör följande:

1. Tryck på  i nedre högra hörnet på skärmen.
2. Välj vilken eller vilka appar du vill ta bort från listan, och tryck på **Delete (Ta bort)**.

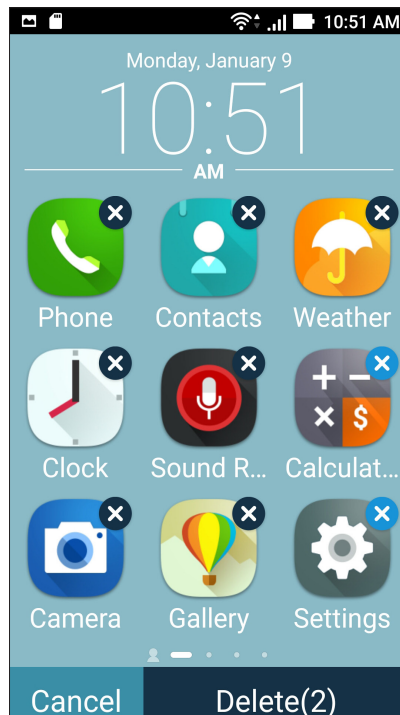
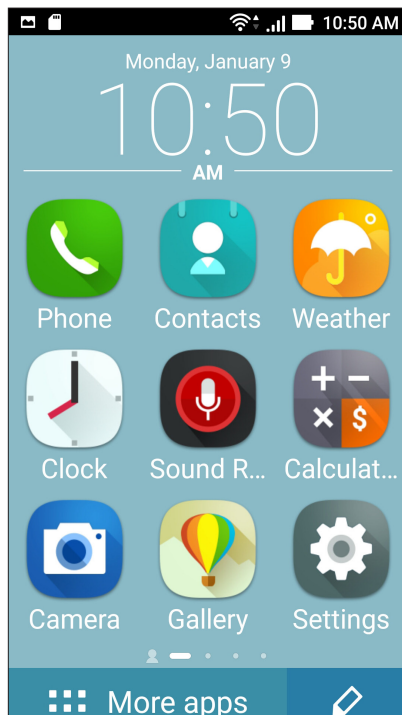

Lägga till kontakter

I Easy Mode (Enkelt läge) kan du lägga till dina vanliga kontakter på Startskärmen.

1. Svep åt vänster på Startskärmen, och tryck på .
2. Från skärmen Contacts (Kontakter) väljer du en kontakt som du vill lägga till listan.

Ta bort kontakter

Gör följande:

1. Svep åt vänster på startsidan, och tryck på **Edit contacts (Ändra kontakter)**.
2. Välj vilken eller vilka kontakt(er) du vill ta bort från listan, och tryck på **Delete (Ta bort)**.

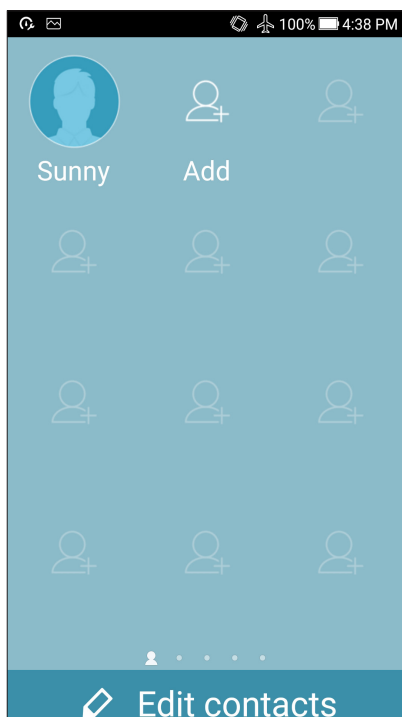

Inaktivera Easy Mode (Enkelt läge)



Inaktivera Easy Mode (Enkelt läge):

1. Svep ner från ovankanten på sidan, och tryck på .
2. Välj **Special modes (Speciallägen) > Easy Mode (Enkelt läge)** från sidan **Settings (Inställningar)**.
3. Dra Easy Mode (Enkelt läge) till **OFF (AV)**.

Ställa in datum och tid

Som standard synkroniseras datumet och tiden som visas på startsidan automatiskt med mobilleverantörens inställningar.

Ändra datum- och tidsinställningarna:



1. Starta skärmen Inställningar genom att göra något av följande:
 - Starta Snabbinställningar och tryck på .
 - Tryck på  > **Inställningar**.
2. Rulla ner på skärmen Inställningar och välj **Date & time (Datum och tid)**.
3. Dra **Automatic date & time (Automatisk datum och tid)** och **Automatic time zone (Automatisk tidszon)** till **OFF (AV)**.
4. Välj tidszon och ställ in datum och tid manuellt.
5. Du kan välja att använda 24-timmarsformatet om du föredrar det.
6. Välj det datumformat som du vill visa.

OBS: Se även [Klocka](#).

Ställ in ringsignal och aviseringsljud

Ställ in ljudet för telefonens ringsignal, meddelanden som SMS, e-post och händelseaviseringar. Du kan även välja att aktivera eller inaktivera knappsatsens knapptoner, trycktoner, skärmlåsljud eller kan du välja att din ASUS pekdator ska vibrera när du trycker på den.

Ställ in ljudinställningarna:

1. Starta skärmen Inställningar genom att göra något av följande:
 - Starta Snabbinställningar och tryck på .
 - Tryck på  > **Inställningar**.
2. Skrolla ner på skärmen Inställningar och välj **Sound & Vibration (Ljud och meddelande)**.
3. Ställ in din primära ljudinställning.

Låsskärmen

Som standard öppnas låsskärmen när du startar enheten och medan den vaknar ur viloläge. Från låsskärmen kan du fortsätta till enhetens Android®-system genom att svepa på pekskärmspanelen.

Enhetens låsskärm kan även anpassas för att reglera åtkomst till dina mobildata och appar.

Anpassa låsskärmen

Om du vill ändra låsskärmens inställningar från **Svep** som är standard, se följande steg:

1. Starta Snabbinställningar och tryck på .
2. Rulla ner på skärmen **Inställningar** och välj **Security (Säkerhet)**.

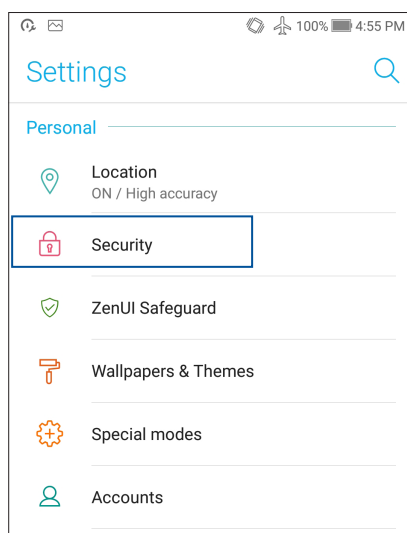

3. Tryck på **Skärmlås** på nästa sida.



4. Tryck på skärmlåsalternativet som du vill använda.

OBS: För mer information, se [Säkra din ASUS pekdator](#).

Använda och anpassa snabbåtkomstknapparna

Din låsskärm har tre anpassbara snabbåtkomstknappar. Aktivera funktionen och anpassa knapparna för att starta andra appar på låsskärmen genom följande steg:

1. Starta Snabbinställningar och tryck på .
2. Rulla ner på skärmen **Inställningar** och välj **Security (Säkerhet)**.
3. Tryck på **Quick Access (Snabbåtkomst)** under **Display (Visning)**.
4. Dra skjutreglaget från **OFF (AV)** till **ON (PÅ)** bredvid **Customized quick access (Anpassad snabbåtkomst)** för att aktivera funktionen.
5. Under skärmen Snabbåtkomst väljer du vilken knapp du vill anpassa.

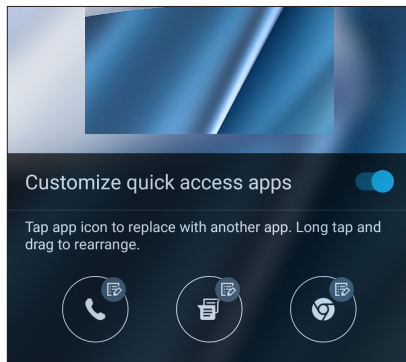

6. Tryck på appen du vill förinställa på snabbåtkomstknappen du väljer att konfigurera.

OBS: Rulla upp och ner för att visa den aktuella listan över appar som du kan förinställa.

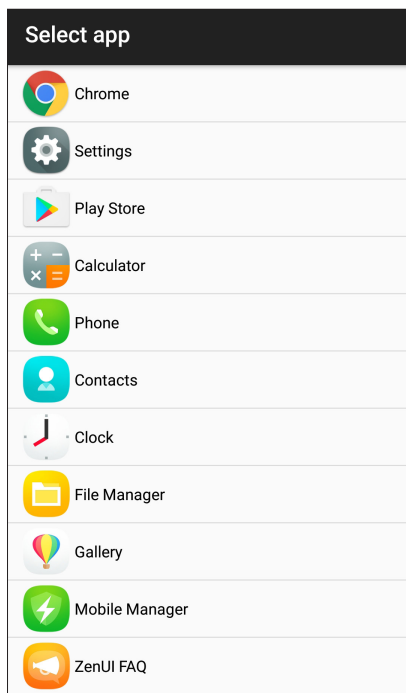

Fingeravtryckssensor

Fingeravtryckssensorn hindrar andra från att använda din-ASUS telefon utan din tillåtelse. Du kan använda fingeravtryck för att låsa upp enheten och få åtkomst till dina telefonsamtal och data. När du ställer in ditt fingeravtrycks-ID, måste du också ställa in skärmlåsmetod för start av enhet.

Starta ASUS-telefonen för första gången

För att ställa in ditt fingeravtrycks-ID när du använder ASUS-telefonen första gången:

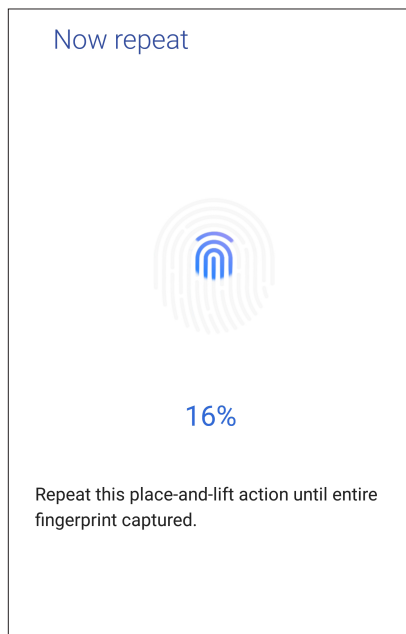

1. Se till att fingeravtrycks-ID-modulen och fingret är rent och torrt.
2. Från välkomstsidan följer du instruktionerna på skärmen till sidan **Protect your phone (Skydda din telefon)** och markerar **Set up fingerprint (Ställ in fingeravtryck)**.
3. Tryck på **NEXT (NÄSTA)** för att välja en skärmlåsmetod och följ sedan instruktionerna till sidan **Locate finger print scanner (Lokalisera fingeravtrycksläsaren)** och tryck på **NEXT (NÄSTA)**.
4. Hitta fingeravtrycksläsaren på baksidan av enheten, justera fingret och försök täcka olika delar av fingret tills ditt fingeravtryck fångas och tryck sedan på **NEXT (NÄSTA)**.



5. Tryck på **NEXT (NÄSTA)** för att slutföra inställningarna.

Ställa in fingeravtrycks-ID från Inställningar

För att ställa in ditt fingeravtrycks-ID från **Settings (Inställningar)**:

1. Se till att fingeravtrycksläsaren och fingret är rent och torrt.
2. Starta skärmen Inställningar genom att göra något av följande:
 - Starta Quick Settings (Snabbinställningar) och tryck på .
 - Tryck på  > **Settings (Inställningar)**.
3. Rulla nedåt i skärmen Settings (Inställningar) och välj **Security (Säkerhet) > Fingerprint (Fingeravtryck)**.

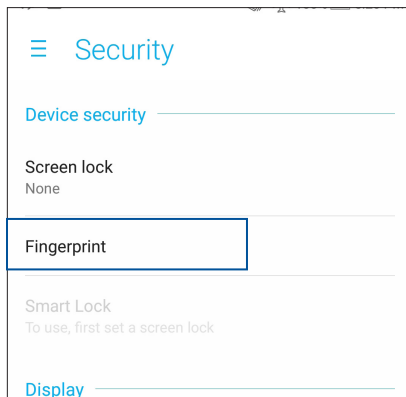

4. Klicka på **CONTINUE (FORTSÄTT)** och välj en låsmetod för säkerhetskopieringssidan.

OBS: För mer information, se [Säkra din ASUS-telefon](#).

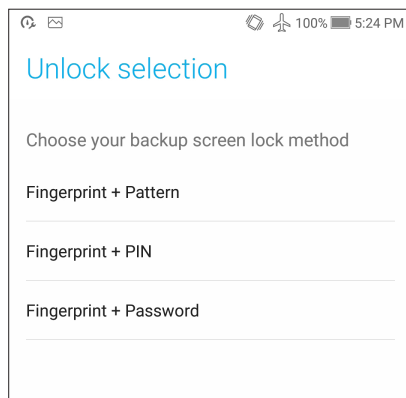

5. Följ instruktionerna för att ställa in låsmetod för säkerhetskopieringsskärmen
6. Välj hur du vill visa dina meddeanden på låsskärmen, och tryck på **DONE (KLAR)**.
7. Tryck på **NEXT (NÄSTA)** och följ instruktionerna för att registrera ditt fingeravtryck.

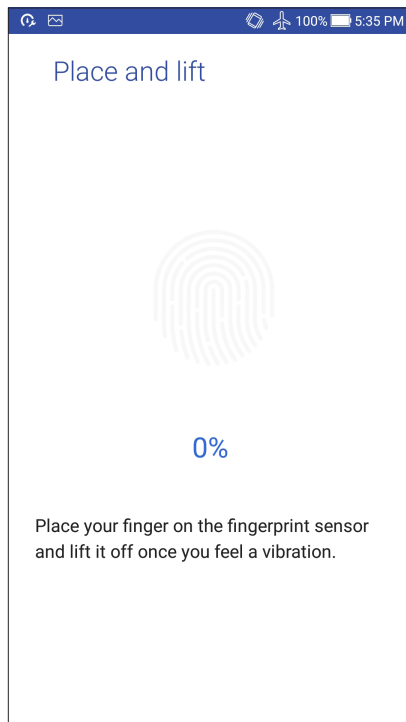

8. Tryck på **DONE (KLAR)** när du är klar.

OBS: Du kan lägga till fler fingeravtrycks-ID:n från **Settings (Inställningar)**> **Security (Säkerhet)**> **Fingerprint (Fingeravtryck)**.

Arbeta hårt, spela hårdare

3

Chrome

Med Chrome för Android får du samma snabba, säkra och stabila surfupplevelse som med datorversionen av Chrome. Logga in på ditt Google-konto för att synkronisera flikar, bokmärken och webbhistorik på alla dina enheter. Om du inte har ett Google-konto, kan du skapa ett.

OBS: För mer information om hur du skapar ett Google-konto, se [Gmail](#).

VIKTIGT! Innan du surfar på Internet eller gör några Internet-relaterade aktiviteter, måste ASUS pektdator vara ansluten till en Wi-Fi eller mobilt nätverk. För mer information, se [Håll dig uppdaterad](#).

Starta Chrome

Från startskärmen gör du något av följande för att starta Chrome:

- Tryck på **Chrome**.
- Tryck på **☰** > **Chrome**.

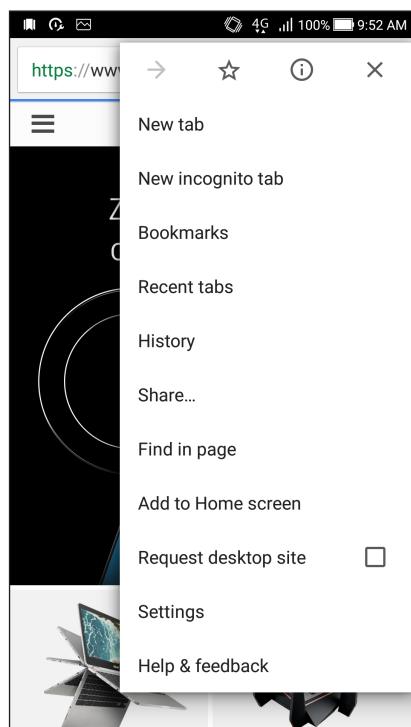

Lägga till en ny flik

Dölj den aktuella webbplatsen och öppna ett nytt fönster för att fortsätta att surfa eller söka igenom en annan webbplats.

1. Tryck på  > **New tab (Ny flik)** efrån sidan.
2. Ange URL-adressen i URL-fältet, och fortsätt att söka på Internet från din ASUS pekdator.
3. Om du vill lägga till en ny flik, följ steg 1 igen.



ANMÄRKNINGAR:

- Om du öppna många webbplatser i webbläsaren blir inläsningsprestandan långsammare.
 - Prova att rensa cache-minnet om Internet-anslutningen blir långsam. För mer information, se avsnittet [Rensa webbläsarens cache](#).
-

Bokmärka sidor

Bokmärk dina favoritsidor eller webbplatser så att du kan gå tillbaka och bläddra i dem igen.

Bokmärka en sida:

Tryck på  >  från sidan. Om du vill visa din favoritsidor, trycker du på  > **Bookmarks (Bokmärken)** och väljer den sida du vill visa eller få åtkomst till.

Dela en sida

Dela intressanta sidor från din ASUS pekdator med andra via ett e-postkonto, molnlagringskonto, Bluetooth eller andra ASUS pekdatorappar.

1. Starta Chrome.
2. Tryck på  > **Share... (Dela...)** från en webbsida.
3. Tryck på kontot eller appen som du vill använda som medium när sidan ska delas.

Rensa webbläsardata

Rensa webbläsarens cache för att ta bort tillfälliga Internet-filer, webbplatser och cookies, som tillfälligt lagras på din ASUS pekdator. Det bidrar till att förbättra webbläsarens inläsningsprestanda.

1. Starta webbläsaren.
2. Tryck på  > **Inställningar > Privacy (Sekretess) > CLEAR BROWSING DATA (Rensa webbläsardata).**
3. Välj webbläsardata som du vill ta bort.
4. När du är klar trycker du på **CLEAR (RENSA).**

Gmail

Använd Gmail för att ställa in ditt Google-konto för att komma åt Google-relaterade tjänster och program samt ta emot, skicka och bläddra i e-post direkt från ASUS-telefonen. Du kan även ställa in andra e-postkonton som Yahoo eller ditt jobb-e-postkonto via Gmail.

VIKTIGT! ASUS-telefonen måste vara ansluten till ett Wi-Fi eller mobilt nätverk så att du kan lägga till ett e-postkonto eller skicka och ta emot e-post från tillagda konton. För mer information, se [Förbli ansluten](#).

För att ställa in ditt Google-konto:

1. Från startskärmen gör du något av följande för att starta Gmail:
 - Tryck på **Google > Gmail**.
 - Tryck på **☰ > Gmail**.
2. Tryck på **Add an email address (Lägg till en e-postadress)**, och tryck på **Next (Nästa)**.
3. Välj **Google** och tryck på **Next (Nästa)**.
4. Skriv in din e-postadress. För att skapa ett nytt Google-konto, trycker du på **Or create a new account (Eller skapa ett nytt konto)**.
5. Följ nästa steg för att logga in på ditt Google-konto.

OBS: Om du vill konfigurera ditt arbetskonto på ASUS-telefonen, kan du be om e-postinställningar från din nätverksadministratör.

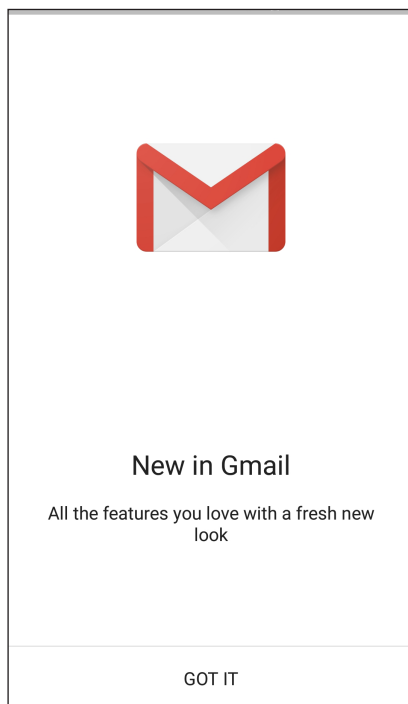



Google Kalender

Väck liv i ditt schema och håll reda på alla viktiga händelser eller påminnelser. Händelser som du skapar eller redigerar, synkroniseras automatiskt med alla Google Kalender-versioner som du har loggat in på.



Skapa händelser

För att skapa en händelse:

1. Från startsidan trycker du på **Google > Calendar (Kalender)**.
2. Tryck på **+** sedan på **Event (Händelse)**.
3. Ange ett namn på händelsen och välj datum och tid. Du kan även ställa in händelsen som en heldag eller återkommande händelse.
 - Heldagshändelse: I fältet **All day (Hela dagen)**, flyttar du skjutreglaget till höger.
 - Återkommande händelse: Tryck på , och välj sedan hur ofta du vill att händelsen ska återkomma eller upprepas.
4. För att ställa in tidszon, trycker du på , och anger landet vars tidszon ska visas.
5. I fältet **Add location (Lägg till plats)**, ange lokalen eller platsen för händelsen.
6. Tryck på , för att sedan välja eller ställa in tiden eller dagen du vill få ett meddelande eller påminnelse om händelsen.
7. I fältet **Invite people (Bjud in personer)** anger du e-postadresserna för dina gäster till händelsen.
8. Du kan också lägga till en anteckning eller bilagan i fältet **Add note (Lägg till anteckning)** eller **Add attachment (Bifoga fil)**.
9. När det är klart, trycker du på **SAVE (SPARA)**.

Redigera eller ta bort händelser

Om du vill redigera eller ta bort en händelse:

1. Från startsidan trycker du på **Google > Calendar (Kalender)**.
2. Tryck på den händelse du vill redigera eller ta bort.
3. Om du vill redigera händelsen trycker du på  och gör de nödvändiga förändringarna. För att ta bort händelsen trycker du på  > **Delete (Ta bort)**, och sedan på **OK** för att bekräfta borttagningen.



Skapa påminnelser

För att skapa en påminnelse:

1. Från startsidan trycker du på **Google > Calendar (Kalender)**.
2. Tryck på **+** och sedan på **Reminder (Påminnelse)**.
3. Ange ett namn på påminnelsen och tryck på **DONE (KLAR)**.
4. Ställ in datum och tid för påminnelsen. Du kan även ställa in påminnelsen som en heldag eller återkommande påminnelse.
 - Heldagspåminnelse: I fältet **All day (Hela dagen)**, flyttar du skjutreglaget till höger.
 - Återkommande påminnelse: Tryck på  och välj sedan hur ofta du vill att påminnelsen ska återkomma eller upprepas.
5. När det är klart, trycker du på **SAVE (SPARA)**.

Redigera eller ta bort påminnelser

Om du vill redigera eller ta bort en påminnelse:

1. Tryck på **Google > Calendar (Kalender)**.
2. Tryck på den påminnelse du vill redigera eller ta bort.
3. Om du vill redigera påminnelsen trycker du på  och gör de nödvändiga förändringarna. För att ta bort påminnelsen trycker du på  > **Delete (Ta bort)** och sedan på **OK** för att bekräfta borttagningen.

Filhanterare

Med Filhanterare kan du enkelt hitta och hantera dina data på ASUS pekdatorns interna lagring och anslutna externa lagringsenheter.

Åtkomst till den interna lagringen

Så här kommer du åt den interna lagringsenheten:

1. Tryck på **ASUS > Filhanterare**.
2. Tryck på  > **Intern lagringsplats** för att visa innehållet i ASUS pekdator, och tryck därefter på ett objekt som ska väljas.

Åtkomst till den externa lagringsenheten

Så här kommer du åt den externa lagringsenheten:

1. Sätt i microSD-kortet i din ASUS pekdator.
2. Tryck på **ASUS > Filhanterare**.
3. Tryck på  > **MicroSD** för att visa innehållet på ditt microSD-kort.

Öppna molnlagring

VIKTIGT! Wi-Fi eller mobilt nätverk måste vara aktiverat på ASUS pekdator. För mer information, se [Håll dig uppdaterad](#).

Öppna filer som sparats på molnlagringskonton:

1. Tryck på **ASUS > Filhanterare**.
2. Tryck på  och därefter på en molnlagringsplats under **Molnlagring**.

Vanliga frågor om ZenUI

Hitta svar från Vanliga frågor (FAQ) eller interagera med andra Zen UI-användare för att hitta och dela lösningar om ZenUI 3.0-appar.

Öppna Vanliga frågor om ZenUI:

1. Tryck på  > **Vanliga frågor om ZenUI**.
2. Tryck på **ZenUI FAQs (Vanliga frågor om ZenUI)**, och välj vilken app du vill hitta svar för.

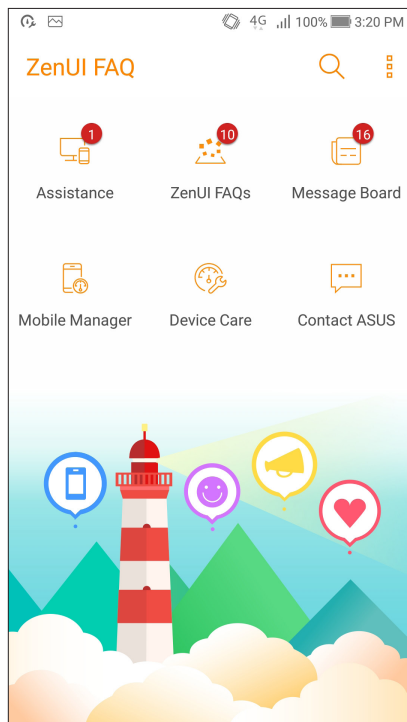

Hålla kontakten

4

Ring med stil

Dubbel SIM-funktion

Den dubbla SIM-funktionen på din ASUS pekdator ger dig möjlighet att hantera inställningarna för de installerade Nano-SIM-korten. Med denna funktion kan du aktivera/inaktivera Nano-SIM-korten, eller ställa in ett som ett standardnätverk.

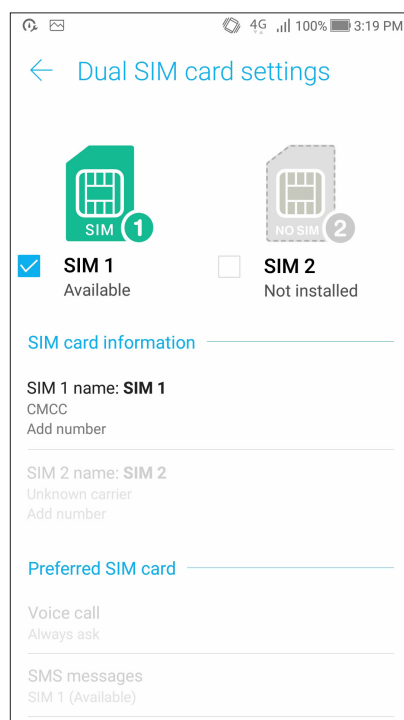

Byta namn på Nano SIM kort

Byt namn på Nano-SIM-korten på din ASUS pekdator, så att du lätt kan identifiera dem.

För att byta namn på Nano SIM korten, tryck på **SIM1-namn: SIM1-** eller **SIM2-namn: SIM2** och ange därefter namnen på dina Nano SIM kort.

OBS: Om dina SIM-kort har olika mobil tjänstleverantörer rekommenderar vi att du använder namnen på dessa operatörer som namn på SIM-korten. Om båda SIM-korten har samma mobil tjänstleverantör rekommenderar vi att du använder mobilnumren som namn på SIM-korten.

Välj ett SIM kort som standard

Välj ett SIM-kort som ditt standard-SIM för röstsamtal, SMS-meddelanden och datatjänster.

SIM-kort för röstsamtal

När du ringer, använder ASUS pekdator automatiskt SIM kortet som är standard för att koppla samtalet.

För att välja ett SIM kort för röstsamtal, tryck på **Röstsamtal** och därefter på det SIM som du vill använda.

Voice call	
SIM1 (Available)	<input checked="" type="radio"/>
SIM2 (Available)	<input type="radio"/>
Always ask	<input type="radio"/>
Cancel	

VIKTIGT! Du kan bara använda denna funktion om du ringer från din kontaktlista.

SIM-kort för datatjänst

För att välja ett SIM kort för datatjänst, tryck på **Nätverk för datatjänst**, och välj därefter **SIM1** eller **SIM2**.

Data service network	
SIM1 (Available)	<input checked="" type="radio"/>
SIM2 (Available)	<input type="radio"/>
Cancel	



Ringa

Din ASUS pekdator erbjuder olika sätt att ringa. Ring dina vänner i kontaktlistan, använd smartdial för att snabbt ringa upp eller ange ett kortnummer för att ringa kontakter du ofta ringer till.

OBS: Organisera dina kontakter i appen Kontakter. För mer information, se [Hantera kontakter](#).



Starta appen Telefon

Gör något av följande för att starta appen Telefon från startsidan:

- Tryck på .
- Tryck på  > .

Ringa ett telefonnummer

Använd appen Telefon för att ringa ett telefonnummer direkt.

1. Tryck på appen  >  från startsidan, och därefter på sifferknapparna.
2. Välj bland samtalsknapparna **SIM1** eller **SIM2** för att ringa upp numret.

OBS: Samtalsknapparnas etiketter kan variera efter inställningen som du gjorde för micro-SIM-korten. För mer information, se [Dubbel SIM-funktion](#).

Ringa ett anknytningsnummer

När du måste ringa ett anknytningsnummer kan du välja något av följande steg för att hoppa över röstkommandona.

Kommando för att bekräfta ett anknytningsnummer

Du kan infoga ett bekräftelsekommando för anknytningsnumret efter att du ringt upp huvudnumret.

1. Ange huvudnumret från appen Telefon.
2. Om du vill infoga en bekräftelse, trycker du och håller ned # tills ett semikolon (;) visas.
3. Välj bland samtalsknapparna **SIM1** eller **SIM2** för att ringa.
4. Tryck på **OK** efter anmodan för att bekräfta anknytningsnumret.
5. Tryck på  för att avsluta samtalet.

Automatisk uppringning av ett anknytningsnummer

Du kan infoga en kort eller lång paus efter att du ringt huvudnumret, och därefter rings anknytningsnumret upp automatiskt.

1. Ange huvudnumret från appen Telefon.
2. Om du vill infoga en paus, trycker du och håller ned * tills ett kommatecken (,) visas.
3. Ange anknytningsnumret.
4. Välj bland samtalsknapparna **SIM1** eller **SIM2** för att ringa.
5. Tryck på  för att avsluta samtalet.

Ring dina kontakter med Ringa smart

När du anger några av de första siffrorna eller bokstäverna i kontaktens namn, filtrerar Smart Dial (Ringa smart) igenom din kontaktlista eller samtalsloggar, och ger dig möjliga matchningar. Du kan kontrollera om kontakten du försöker ringa till finns i listan över möjliga matchningar, och kan då snabbt ringa upp.

1. Starta appen Telefon och ange numret eller namnet på kontakten.
2. Tryck på kontakten du vill ringa till i listan över möjliga matchningar. Finns inte kontakten i listan anger du hela numret eller namnet på kontakten.
3. Välj bland samtalsknapparna **SIM1** eller **SIM2** för att ringa.

OBS: Samtalsknapparnas etiketter kan variera efter inställningen som du gjorde för SIM korten. För mer information, se även [Dubbel SIM-funktion](#).

Snabbuppringning till dina kontakter

Tilldela kortnummerknappar för att snabbt ringa kontakter du ofta ringer till med enbart ett tryck på en siffra från appen Telefon.

OBS: Som standard är siffra **1** reserverad för röstmeddelanden. Du kan hämta dina röstmeddelanden genom att trycka på siffran **1**, om du har prenumererat på tjänsten hos din mobiltjänstleverantör.

Skapa ett kortnummer

Skapa kortnummer från siffror **2** till **9** för kontakter du ofta ringer till.

1. Gör något av följande från appen Telefon:

- Håll någon av siffrorna **2** till **9** intryckt, och tryck på **OK** på skärmen för att bekräfta snabbuppringning.
- Tryck på **■■■** > **Speed dial (Kortnummer)** för att starta skärmen Kortnummer.

2. Välj en kontakt i kontaktlistan. Kortnumret kommer att sparas på skärmen Kortnummer.

Ta bort ett kortnummer

Ta bort ett kortnummer:

1. Tryck på **■■■** > **Speed dial (Kortnummer)** för att starta skärmen Kortnummer.

2. Håll ett kortnummer intryckt, och tryck därefter på **Remove (Ta bort)**.

3. Tryck på **OK** på bekräftelsemeddelandet.

Byta ett kortnummer

Du kan byta kontakten som tilldelats en kortnummerknapp mot en annan kontakt.

1. Tryck på **■■■** > **Speed dial (Kortnummer)** för att starta skärmen Kortnummer.

2. Håll ett kortnummer intryckt, och tryck därefter på **Replace (Byt)**.

3. Välj en kontakt i kontaktlistan.

4. Tryck på **OK** på bekräftelsemeddelandet.

Ringa hem

När du reser utomlands gör aktivering och konfigurering av inställningarna Home dialing (Ringa hem) det lättare för dig att snabbt ringa hem.

OBS: Användning av en roaming-tjänst medför extra kostnader. Fråga din mobiltjänstleverantör innan du använder roaming-tjänsten.

1. Starta skärmen Inställningar genom att göra något av följande:

- Starta Snabbinställningar och tryck på .
- Tryck på  > **Inställningar**.

2. Tryck på **Call settings (Samtalsinställningar) > Home dialing (Ringa hem)**.

3. Markera **Home dialing (Ringa hem)**.

4. Tryck på **Home dialing settings (Ringa hem-inställningar)**, välj inställningarna, och tryck på OK när det är klart.

Ringa från appen Kontakter

Använd appen Kontakter för att ringa från din kontaktlista.

1. Starta appen Kontakter.

2. Tryck på kontaktnamnet och därefter på numret som du vill ringa till.

3. Om det finns två SIM-kort installerade, tryck på SIM-kortet som du vill ringa från.

4. Tryck på  för att avsluta samtalet.

OBS: För att visa alla kontakter från kontaktkontot, tryck på rullgardinsmenyn **Kontakter som ska visas** och markera alla konton.

Ringa dina favorikontakter

När du lägger till en kontakt i din favoritlista, kan du snabbt ringa kontakten från appen Telefon.

1. Starta appen Kontakter eller Telefon

2. Tryck på  > **Favorites (Favoriter)** för att visa favoritlistan, och tryck därefter på kontakten du vill ringa till.



3. Tryck på  för att avsluta samtalet.

Ta emot samtal

Pekskärmen på din ASUS pekdator tänds när det kommer in ett samtal. Visningen av det inkommande samtalet varierar också beroende på statusen för din ASUS pekdator.

Svara på samtal

Det finns två sätt att svara på ett samtal, beroende på statusen för din ASUS pekdator:

- Om enheten är aktiv, tryck på **Answer (Svara)**, eller tryck på **Decline (Avvisa)** för att avvisa ett samtal.
- Om enheten är låst, dra  till  för att svara, eller till  för att avvisa samtalet.

Ställa in återuppringningar för inkommande samtal

När du inte kan svara direkt på ett inkommande samtal från ett mobilnummer, kan du ställa in det som en återuppringningsaktivitet. Du kan hämta och åtgärda aktiviteten när det passar dig bättre från appen Gör senare.



1. Svep upp från nedre delen av skärmen på ett samtal från ett mobilnummer.
2. Tryck på **Can't talk now, will call you later (Kan inte svara nu, ringer senare)**. Ett SMS-meddelande skickas till den som ringt dig.

Ringa ett anknyningsnummer

När du måste ringa ett anknyningsnummer kan du välja något av följande steg för att hoppa över röstkommandona.

Spara samtal i Kontakter



Du kan lägga till ett nummer eller samtal i kontaktlistan.

1. Tryck på  från appen Telefon, för att visa samtalsloggarna.
2. Tryck  bredvid numret som du vill lägga till i din kontaktlista.
3. Tryck på  bredvid numret.
4. Tryck på **Create a new contact (Skapa en ny kontakt)** för att lägga till en ny post i kontaktlistan.

Tryck på **Add to existing contact (Lägg till befintlig kontakt)**, välj en kontakt, och tryck på  om du vill skriva över kontaktens nummer med det nya.



Blockera samtal

Du kan lägga till ett nummer eller samtal i blockeringslistan.

1. Tryck på  från appen Telefon, för att visa samtalsloggarna.
2. Välj ett nummer som du vill blockera, tryck på  > **Add to block list (Lägg till blockeringslista)**, och tryck på **OK**.

Återuppringning av det senast slagna numret

Ringa upp det senast slagna numret:

1. Tryck på  från appen Telefon, för att visa samtalsloggarna.
2. Tryck på **Call (Ring)** för att visa det senast slagna numret, och tryck på **Call (Ring)** igen för att ringa numret igen.
3. Tryck på  för att avsluta samtalet.

Andra samtalsalternativ

Tryck på  under ett aktivt samtal, och tryck på något av samtalsalternativen för ett pågående samtal.



Mikrofon

Sätter på eller stänger av mikrofonen för det aktiva samtalet. När mikrofonen är avstängd eller i ljud av-läge, kan du höra uppringaren, men uppringaren kan inte höra dig.



Högtalartelefon

Sätter på och stänger av högtalartelefonen.



Samtal parkerat

Parkerar ett aktivt samtal.



Konferenssamtal

När du har prenumererat på en konferenssamtals tjänst hos din mobiltjänstleverantör, ger denna ikonen dig möjlighet att lägga till en eller flera kontakter till ett aktivt samtal.

ANMÄRKNINGAR:

- Antalet deltagare i ett konferenssamtal beror på din konferenssamtalsprenumeration. Du kan få veta mer om tjänsten från din mobiltjänstleverantör.
- För mer information om konferenssamtal, se [Hantera flera samtal](#).



Spela in

Spelar in ett aktivt samtal.

VIKTIGT! Innan du spelar in ett aktivt samtal, kräver de flesta lokala lagar att man begär tillstånd från den eller de andra personerna på den andra linjen.

OBS: För mer information, se avsnittet [Spela in samtal](#).

Hantera flera samtal

Din ASUS pekdator tillhandahåller möjligheten att ringa eller ta emot två samtal. Du kan även ställa in ett konferenssamtal som passar för affärsmöten, partledningar och andra gruppsamtal.

Besvara ett annat samtal

Medan du pratar på din ASUS pekdator kan du höra en ljudsignal, som indikerar ett annat inkommande samtal. Tryck på **Answer (Svara)** på pekskärmen, för att ta emot ett inkommande samtal medan du har ett aktivt samtal.



Spela in samtal

Din ASUS pekdator ger dig möjlighet att spela in en konversation för framtida behov eller information.

1. Ring en kontakt eller slå ett nummer.
2. Tryck på  för att spela in samtalet.

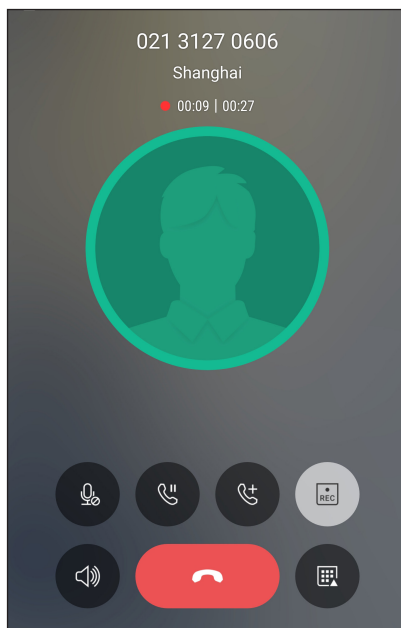
VIKTIGT! Innan du spelar in måste du be den eller de andra parterna om lov att spela in.



3. För att stoppa inspelningen, tryck på . Denna  ikon visas på systemmeddelandefältet.
4. Svep ner från skärmens övre vänstra hörn och tryck på meddelandet **Call recording saved (Samtalsinspelning sparad)** för att visa den inspelade konversationen.

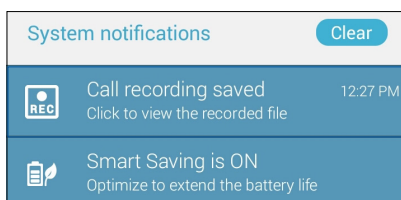

Hantera kontakter

Organisera dina kontakter och håll enkelt kontakt med dem via samtal, SMS-meddelanden, e-post eller sociala nätverk. Gruppera dina kontakter som favoriter för att snabbt komma i kontakt med dem som VIP:ar, för att få veta om kommande händelser, missade samtal eller olästa meddelanden.

Du kan även synkronisera kontakterna med dina e-post- och sociala nätverkskonton, länka kontakternas information för enkel åtkomst på en plats, eller filtrera kontakterna som du vill hålla kontakt med.

För att starta appen Contacts (Kontakter), tryck på **ASUS > Contacts (Kontakter)**.

Kontaktinställningar

Välj hur du skulle vilja visa dina kontakter från kontaktinställningarna. Dessa visningalternativ inkluderar att bara visa kontakterna med telefoner, sortera lista efter för-/efternamn eller visa kontaktnamn som för-/efternamn först.

För att ställa in dina kontakter, tryck på **■■■ > Inställningar från appen Kontakter**.

Inställning av din profil

Gör din ASUS pekdator till din egen, och ställ in din profilinfo.

1. Starta appen Kontakter, och tryck på **Set up my profile (Ställ in min profil)** eller **ME (JAG)**.

OBS: JAG visas när du har ställt in ditt Google-konto på din ASUS pekdator.

2. Fyll i din information, som mobil- eller hemtelefonnummer. Tryck på **Lägg till ett fält**, för att lägga till annan information.
3. Tryck på **DONE (KLAR)** när du har fyllt i informationen.

Lägga till kontakter

Lägg till kontakter till din enhets, företags, Google- eller andra e-postkonton, och fyll i viktigare kontektinformation som kontaktnummer, e-postadresser, speciella händelser, VIP:ar osv.

1. Starta appen Kontakter, och tryck på **+**.

2. Välj **Device (Enhet)**.

ANMÄRKNINGAR:

- Du kan även spara kontakterna på ditt SIM-kort eller ett e-postkonto.
 - Om du saknar e-postkonto, tryck på **Lägg till ett nytt konto** och skapa ett.
-

3. Fyll i den nödvändiga informationen, som mobil- eller hemnummer, e-postadress eller grupp där du vill placera kontakten.

4. När du har fyllt i informationen och vill lägga till fler kontaktnummer eller e-postadresser, tryck på **new (ny)**.

5. Om du vill lägga till en annan kontaktinformation, tryck på **Lägg till ett fält**.

6. Tryck på **DONE (KLAR)** när du har fyllt i informationen.

Lägga till ett anknytningsnummer till ett kontaktnummer

Du kan lägga till en kontakts anknytningsnummer för att hoppa över röstkommandona när du ringer.

1. På kontaktinformationsskärmen anger du kontaktens telefonnummer och anknytningsnummer på något av dessa två sätt:

- Infoga ett komma (,) efter telefonnumret, och ange därefter kontaktens anknytningsnummer. Det kommer att vara en kort paus innan anknytningsnumret rings automatiskt. För att förlänga pausen, tryck på **Pause (Paus)** för att infoga ett komma till.
- Infoga ett semikolon (;) efter telefonnumret, och ange därefter kontaktens anknytningsnummer. När du ringer kontaktens telefonnummer, kommer du att bli uppmanad att bekräfta anknytningsnumret. Tryck på **Yes (Ja)** på bekräftelsemeddelandet.

2. Tryck på **✓** när du har fyllt i informationen.

Anpassa din kontakts profil

Anpassa din kontakts info, lägg till ett foto, ställ in en ringsignal eller ta ett foto som omslag för din kontakts profil.

1. Starta appen Kontakter och välj kontakten vars information eller profil du vill redigera eller anpassa.
2. Gör ändringar från kontaktens profilsida.

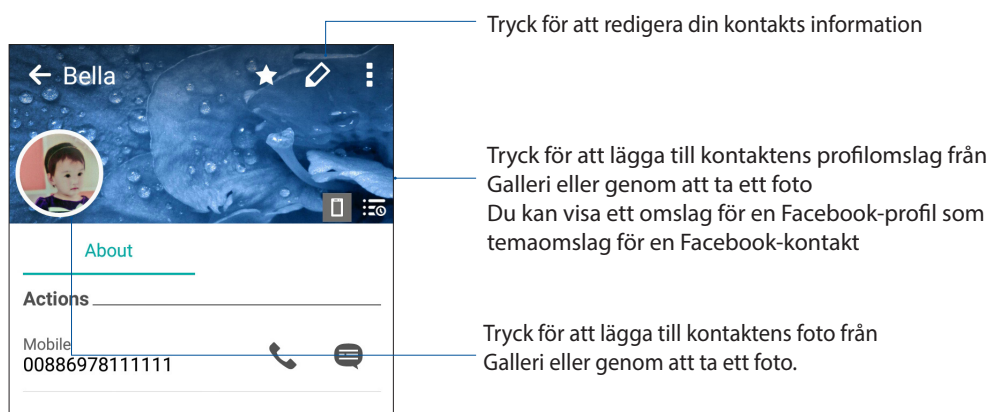



Ställ in dina VIP:ar

Gruppera dina kontakter som VIP:ar för att få meddelanden om kommande högtidsdagar, födelsedagar och andra viktiga händelser. Du får också aviseringar om olästa meddelanden eller e-post, eller missade samtal från dina VIP:ar.



Ställ in din VIP från kontaktens informationsskärm

Ställ in din VIP från kontaktens informationsskärm:

1. Starta appen Kontakter, tryck på kontakten du vill ställa in som en VIP.
2. Tryck på  för att visa kontaktens informationssida.
3. Välj **VIP** under fältet **Group (Grupp)** på skärmen för den valda kontakten.
4. Tryck på  när du är klar. Kontakten har lagts till din VIP-lista.



Ställ in din VIP från VIP-skärmen

Ställ in din VIP från VIP-skärmen:



1. Starta appen Kontakter.
2. Tryck på  > **VIP**.
3. Tryck på  på VIP-skärmen.
4. Välj vilken eller vilka kontakter du vill gruppera som VIP:ar, och tryck på . Kontakten eller kontakterna har lagts till din VIP-lista.

Markera dina favorikontakter

Ställ in kontakterna du ofta ringer till som favoriter, för att kunna ringa dem snabbt från appen Telefon.



1. Från startsidan trycker du på  > **Contacts (Kontakter)**.
2. Välj vilken kontakt du vill markera som en favorit.
3. Tryck på  Kontakten har lagts till listan Favorites (Favoriter) i appen Phone (Telefon).

ANMÄRKNINGAR:

- För att visa listan över dina favoriter, tryck på  från startsidan, och tryck på  > **Favorites (Favoriter)**.
 - För mer information, se avsnittet [Ringa dina favorikontakter](#).
 - Du kan även ställa in en favoritkontakt som en VIP. För mer information, se avsnittet [Ställ in dina VIP:ar](#).
-



Importerera kontakter

Importerera dina kontakter och deras respektive data från en kontaktkälla till din ASUS pekdator, e-postkonto eller ett micro-SIM-kort.

1. Tryck på appen  > **Personer** och därefter på  > **Hantera kontakter**.
2. Tryck på **Importer/exportera** och välj bland följande importalternativ:
 - a. Importera från SIM-kort 1/Importera från SIM-kort 2
 - b. Importera från lagring
3. Tryck på kontot du vill importera kontakterna till:
 - a. Enhet
 - b. SIM1/SIM2
4. Markera för att välja vilka kontakter du vill importera. När du är klart klicka på .

Exportera kontakter





Exportera dina kontakter till något av lagringskontona på din ASUS pekdator.

1. Tryck på appen  > **Personer** och därefter på  > **Hantera kontakter**.
2. Tryck på **Importera/exportera** och välj bland följande exportalternativ:
 - a. Exportera till SIM-kort 1/Exportera till SIM-kort 2
 - b. Exportera till lagring
3. Tryck för att välja kontakterna från följande konton:
 - a. Alla kontakter
 - b. Enhet
 - c. SIM1/SIM2
4. Markera vilka kontakter du vill exportera.
5. När du är klar, klicka på  .

Hantera din blockeringslista



Blockera kontakter eller nummer

Skapa din lista med blockerade kontakter eller nummer, för att förhindra att du får oönskade samtal eller meddelanden. Dina blockerade samtal och meddelanden sparas i blockeringslistans arkiv.

1. Tryck på appen  > **Kontakter** och därefter på  > **Hantera kontakter** > **Blocked list (Blockerad-lista)**.
2. Tryck på  , och gör något av följande:
 - För att blockera en kontakt, tryck på **Choose from contacts (Välj från kontakter)**, och välj vilken kontakt du vill blockera från kontaktlistan.
 - För att blockera ett nummer från de senaste samtalsloggarna, tryck på **Choose from recent call logs (Välj från senaste samtalsloggar)**, och välj den kontakt du vill blockera i din kontaktlista.
 - För att blockera ett nummer, tryck på **Enter a number (Ange ett nummer)** och ange numret som du vill blockera.
 - För att blockera ett SIP-nummer, tryck på **Enter a SIP number (Ange ett SIP-nummer)** och ange numret som du vill blockera.
3. Tryck på  när du är klar.

Avblockera kontakter eller nummer

Du kanske vill ta bort en blockerad kontakt eller nummer från listan, och ta emot samtal eller meddelanden från kontakten eller numret igen.

1. Tryck på appen  > **Personer** och därefter på  > **Hantera kontakter > Blocked list (Blockerad-lista)**.
2. Tryck och håll på kontakten eller numret du vill avblockera, och tryck därefter på **Remove from block list (Ta bort från blockeringslista)**.



Sociala nätverk med dina kontakter

Integrering av dina kontacters sociala nätverkskonton gör det lättare att visa deras profiler, nyheter och sociala flöden. Håll dig uppdaterad med dina kontacters aktiviteter i realtid.

VIKTIGT! Innan du kan integrera dina kontacters sociala nätverkskonton måste du logga in på ditt sociala nätverkskonto och synkronisera inställningarna.

Synkronisera ditt sociala nätverkskonto

Synkronisera ditt sociala nätverkskonto för att lägga till dina kontacters sociala nätverkskonton till din ASUS pekdator.

1. Starta skärmen Inställningar genom att göra något av följande:
 - Starta Snabbinställningar och tryck på .
 - Tryck på  > **Inställningar**.
2. Tryck på ditt sociala nätverkskonto under avsittet Konton från skärmen Inställningar.
3. Markera **Personer** för att synkronisera dina kontakter sociala nätverkskonton.
4. Starta appen Kontakter för att visa din kontaktlista.
5. Tryck på **Kontakter som ska visas** och avmarkera de andra kontaktkällorna, och lämna det sociala nätverksnamnet markerat för att visa dina kontakter med sociala nätverk.
6. Tryck på  eller var som helst på skärmen, när du är klar.

Google Messenger

Med den intuitiva och praktiska appen Google Messenger, kan du skicka/ta emot SMS/MMS, samt skicka gruppmeddelanden, bilder eller ljudmeddelanden. Du kan lägga till emojis eller dekaler i dina meddelanden, dela din position, arkivera dina meddelanden och enkelt blockera SMS-avsändare. Du kan också ta bilder eller spela in videoklipp och enkelt dela dessa filer.

Skicka meddelanden

1. Från startsidan trycker du på .
2. Tryck på **+**, och välj sedan den kontakt du vill skicka ett meddelande till.
3. Börja skriva ditt meddelande i meddelandefältet.
4. När du är klar, välj vilket SIM-konto du vill skicka meddelandet från.

Svara på meddelanden

1. Tryck på din meddelandeavisering från startskärmen eller låsskärmen.
2. Börja skriva ditt svar i meddelandefältet.
3. När du är klar, väljer du vilket SIM-konto du vill skicka meddelandet från.

Nöje och underhållning

5

Använda headset

Ha friheten att göra annat medan du pratar i telefon eller lyssnar på din favoritmusik, genom att använda ett headset.

Ansluta en ljudkontakt

Sätt i 3,5 mm headsetkontakten i ljudporten på din enhet.

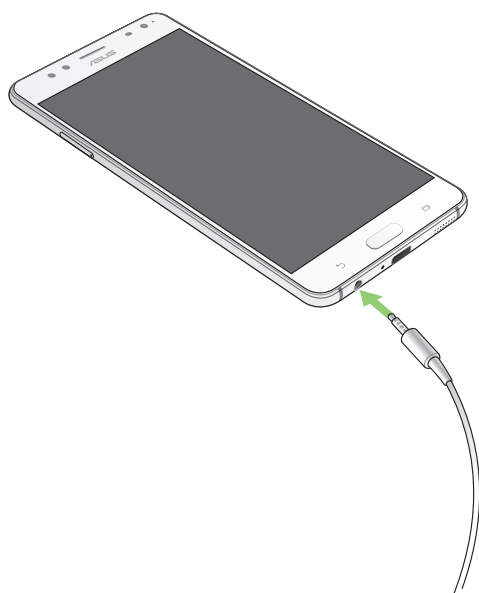

VARNING!

- Sätt inga andra föremål i ljuduttaget.
- Sätt inte någon elektrisk kabel i ljuduttaget.
- Din hörsel kan skadas om du lyssnar på hög volym under lång tid.

ANMÄRKNINGAR:

- Vi rekommenderar starkt att man bara använder kompatibla headset med denna enhet.
 - Om ljudkontakten dras ut medan man lyssnar på musik, pausas musikuppspelningen automatiskt.
 - Dras ljudkontakten ut medan man tittar på en video, pausas ljuduppspelningen automatiskt.
-

Google Play Music

Med Google Play Music kan du strömma din favoritmusik, skapa spellistor eller lyssna på radio. Du kan också lagra upp till 50 000 musikfiler i molnet gratis. Du kan också prenumerera på Google Play Music för obegränsad och reklamfri tillgång till miljontals musikfiler som du kan lägga till ditt eget musikbibliotek.

Ställa in Google Play Music

Logga in på ditt Google- eller Gmail-konto för att kunna använda Google Play Music. När du har loggat in på kontot, kommer alla musikfiler på ASUS-telefonen, inklusive uppladdade eller köpta från Google Play, läggas till i biblioteket.

Ställa in Google Play Music:

1. Från startskärmen trycker du på **Google > Play Music (Spela musik)**.
2. Tryck på  och sedan på **Settings (Inställningar) > Tap to choose account (Tryck för att välja konto)**.
3. Ange ditt konto och tryck på **ADD ACCOUNT (LÄGG TILL KONTO)**.
4. Följ nästa instruktioner för att logga in på ditt konto.

ANMÄRKNINGAR:

- En prenumeration på Google Play Music är endast tillgängligt i vissa länder eller regioner.
 - För mer information om hur du använder Google Play Music, gå till <https://support.google.com>.
-

FM Radio

Lyssna dina lokala favoritradiostationer med ASUS Phone.

1. Anslut headsetet som levererades med din ASUS Phone.
2. Tryck på  > **FM Radio**.

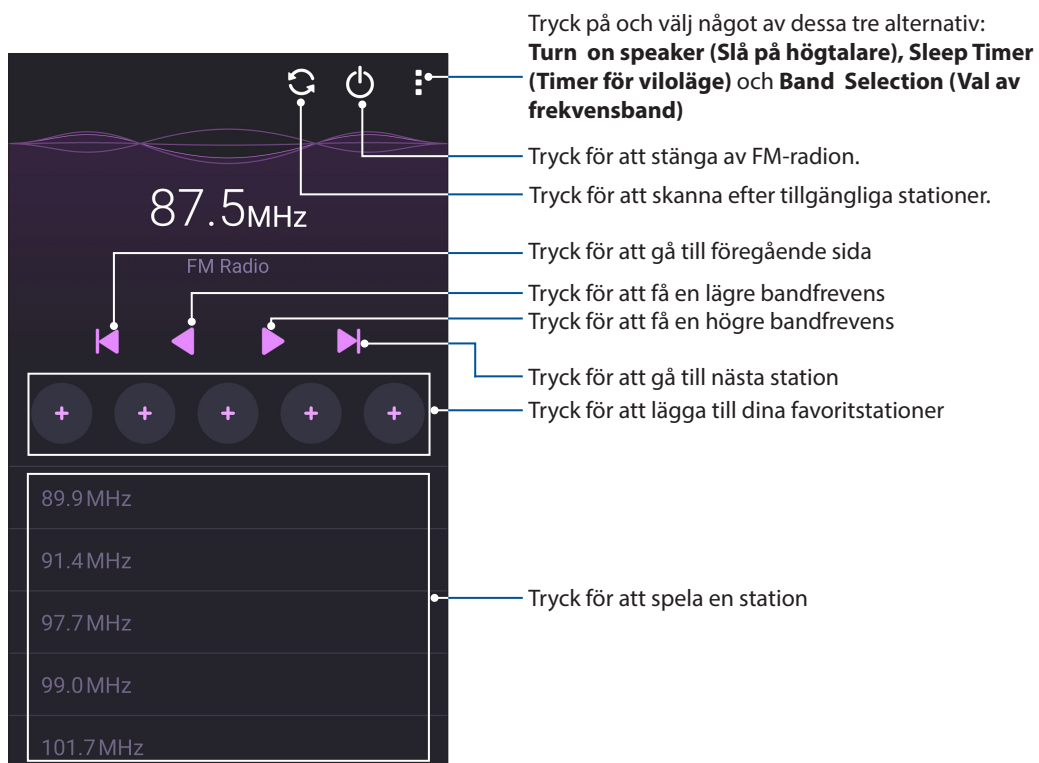

Skanna efter lokala stationer

För att skanna efter stationer där du bor, tryck på  för att automatiskt skanna efter dina lokala radiostationer. De tillgängliga lokala stationerna visas på FM Radio-skärmen.

Inställning av en annan frekvens

Gör följande om du vill lyssna på en viss radiostation:

1. Från FM Radio-appen trycker du på den nuvarande radiostationen.
2. I rutan Tune frequency (Inställningsfrekvens) anger du kanalen för din favoritradiostation.
3. Om du vill lägga till den till dina favoriter, tryck på **Add to favorites (Lägg till favoriter)**.
4. När du är klar, tryck på **OK**.

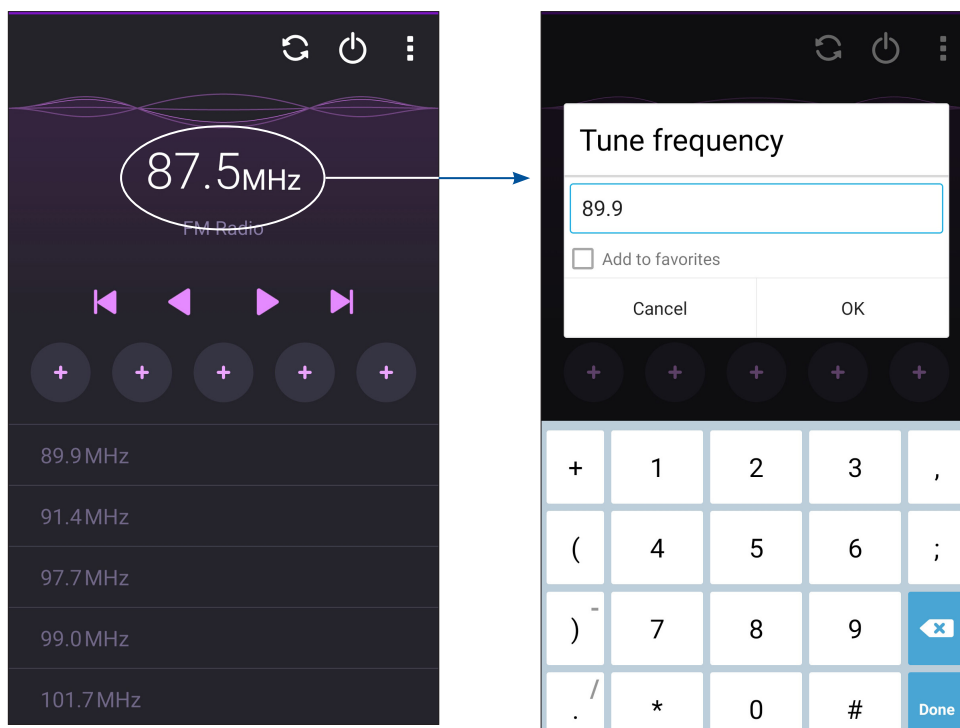

Dina bästa stunder

6

Fånga ögonblicken

Starta appen Kamera

Ta bilder och spela in videor med ASUS pekdatorns kamera-app. Följ något av stegen nedan för att öppna appen Kamera.

Från låsskärmen

Dra ner  tills Camera-appen startas.

OBS: Innan du använder denna funktion, måste du gå till **Settings (Inställningar) > Lock screen (Låsskärm) > Quick access (Snabbåtkomst)**, skjut **Customized quick access (Anpassad snabbåtkomst)** till **ON (PÅ)** och tryck på en standardapp att ersätta med kameraappen.

Från startsidan

Tryck på .

Använda volymknappen

Tryck på volymknappen medan ASUS pekdatoren är i viloläge för att väcka den, och starta genast appen Kamera.

OBS: Innan du använder volymknappen för att starta kamera appen, ska funktionen aktiveras från **Inställningar > Låsskärmen**, och för därefter **Instant camera (Direktkamera)** till **På**.

Använda kameran första gången

När kameran startats första gången, öppnas två funktioner efter varandra för att hjälpa dig att komma igång:Handledning och bildadresser.

Handledning

Om det är första gången du använder ASUS pekdatorns kamera, kommer du att stöta på följande handledning efter att appen **Kamera** startats. Se följande steg för att fortsätta från denna skärm.

1. På handledningsskärmen trycker du på **Ignorera** om du vill hoppa över visningen, eller **Start** för att visa grundhandledningen för kameran.
2. När du tryckt på något av alternativen ska du fortsätta till bildadressskärmen.

Bildadresser

När du gått igenom skärmen Tutorial (Handledning) öppnas skärmen Remember Photo Locations (Kom ihåg fotoplatser) för att hjälpa dig att skapa automatiska positionstaggar för dina bilder. Se följande steg för att fortsätta från denna skärm:

1. På skärmen Remember Photo Locations (Kom ihåg fotoplatser), tryck på **No thanks (Nej tack)** för att fortsätta till kameraskärmen eller **Yes (Ja)** för att ställa in positionstaggar för dina bilder.
2. Dra **Plats** till **På** för att aktivera positionstagningen.
3. Tryck på **Jag godkänner** på nästa sida, för att aktivera funktionen helt, och fortsatt till kameraskärmen.

Kamerans startsida

Din ASUS pekdators kamera är utrustad med automatisk scenigenkänning och automatisk bildstabilisator. Den har också en videostabilisator som bidrar till att eliminera skakningar under videoinspelning.

Tryck på ikonerna för att börja använda kameran och utforska bild- och videofunktionerna på ASUS pekdator.

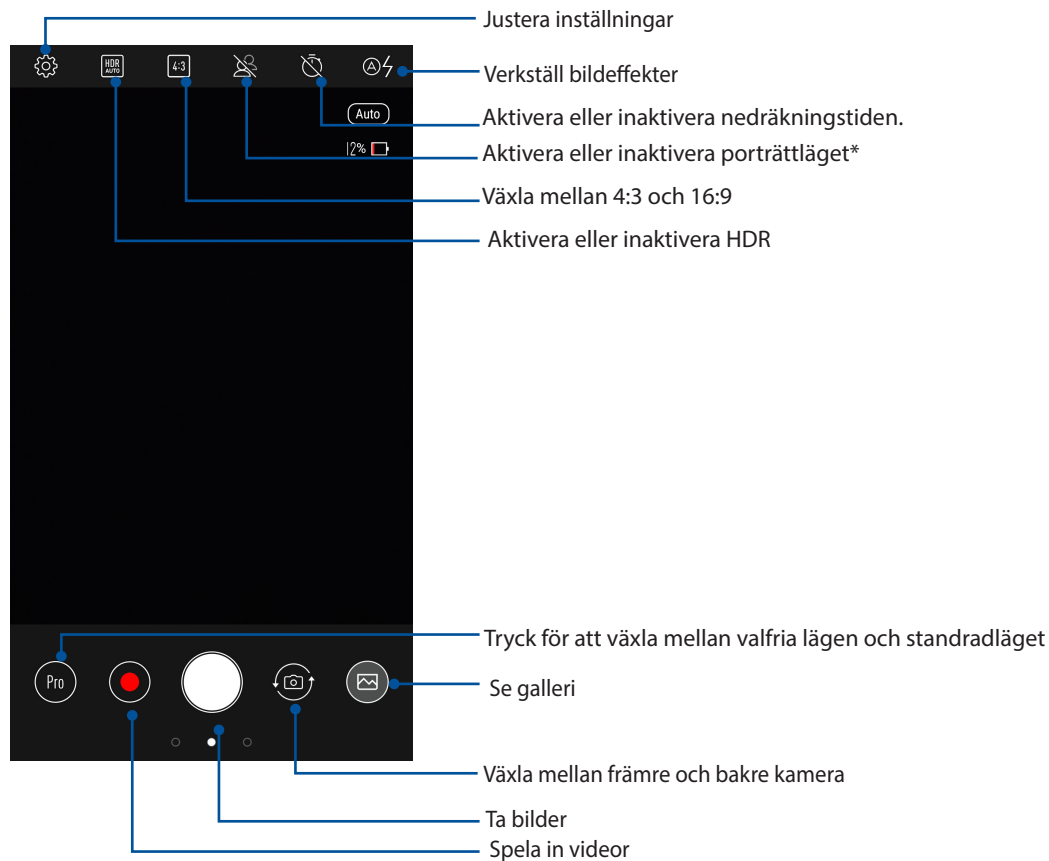

OBS: Porträttläget gör det möjligt att få en helt ny bildjupseffekt genom att suddas bakgrunden och fokusera på objektet.

Kamerainställningar

Justera utseendet på dina bilder genom att konfigurera dina kamerainställningar med nedanstående steg.

VIKTIGT! Verkställ inställningarna först, innan du tar bilderna.

1. På kamerans startsida trycker du på .
2. Rulla ner och konfigurera de tillgängliga alternativen.

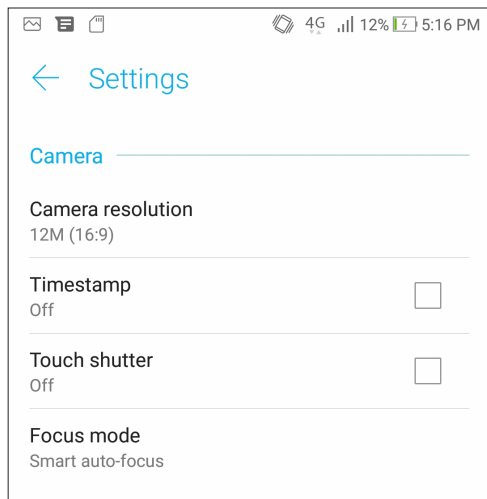

Videoinställningar

Justera utseendet på dina inspelade videor genom att konfigurera dina kamerainställningar med nedanstående steg.

VIKTIGT! Versktäll inställningarna först, innan du spelar in videor.

1. På kamerans startsida trycker du på .
2. Rulla ner och konfigurera de tillgängliga alternativen.

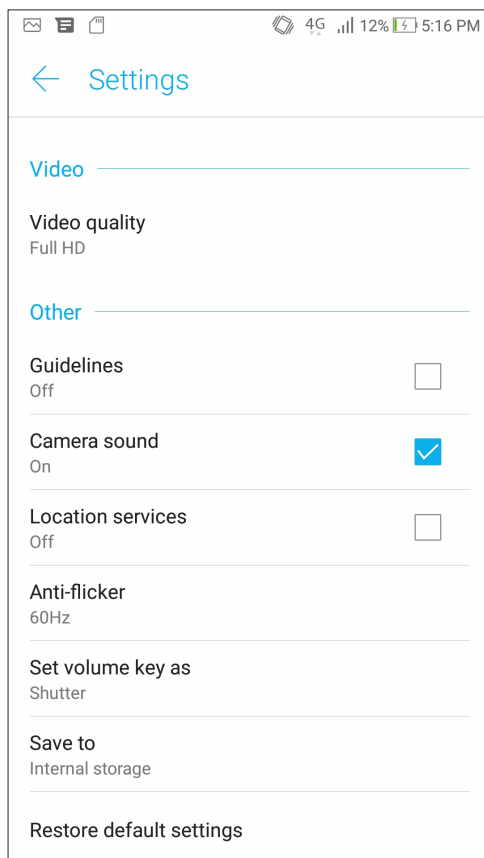

Avancerade kamerafunktioner

Upptäck nya sätt att ta bilder eller spela in videor, och gör fotograferade ögonblick extra speciella med de avancerade kamerafunktionerna i ASUS pekdator.

VIKTIGT! Verkställ inställningarna först, innan du tar bilderna. Tillgängliga funktioner kan variera mellan olika modeller.

För att välja avancerat kameralägen, svep från vänster till höger på kameraappens startsida.

ANMÄRKNINGAR:

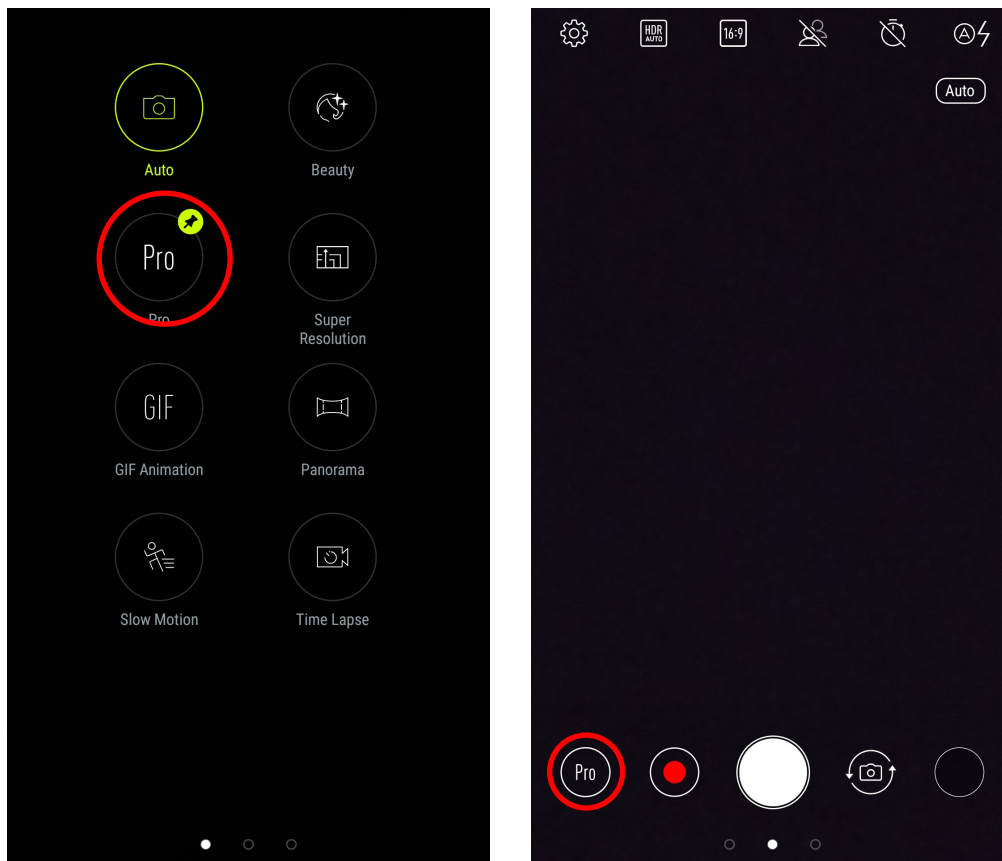

- För att fästa en läge i det nedre vänstra hörnet på kamerans startsida, tryck på och håll kvar ett kameraläge tills stiftikonen visas.
 - Standardlägen är **Pro** (bakre kamera) och **Beauty** (främre kamera).
-



Beauty (Försköna)

Ha roligt under tiden och efter att du tagit bilder av din familj och vänner med funktionen Beauty (Försköna) på din ASUS Phone. När funktionen är aktiverad har du möjlighet att göra försköningar på motivets ansikte direkt, innan du trycker på slutarknappen.

Ta förskönande bilder

1. Välj **Beautify (Försköna)** och tryck  för att börja ta bilden.
2. Tryck på miniatyren för att förhandsgranska bilden och visa försköningsinställningarna.
3. Tryck på  och välj din försköningsfunktion, och tryck därefter på  för att spara bilden.

Pro

Pro-funktionen ger dig möjlighet att ta mer detaljerade bilder för miljöer med svagt ljus och stora kontraster. Pro rekommenderas för användning när man tar bilder på ljust upplysta platser, och bidrar till att balansera färgerna som produceras på bilden.



Ta HDR-bilder

1. Välj **Pro**.
2. Tryck på  för att börja ta HDR-bilder.

GIF-animering

Skapa GIF-bilder (Graphics Interchange Format) direkt från kameran på din ASUS pekdator med GIF-animeringsfunktionen.

Ta GIF-animeringsbilder

1. Välj **GIF Animation (GIF-animering)**.
2. Håll intryckt  för att börja seriebilder för GIF-animering.
3. Gör dina justeringar för GIF-animeringsinställningarna.
4. Tryck på  när du är klar.

Panorama

Ta bilder från olika vinklar med Panorama. Bilder som tas från ett vidvinkelperspektiv fogas automatiskt samman med denna funktion.

Ta panoramabilder

1. Välj **Panorama (Panorama)**.
2. Tryck på  och panorera din ASUS Phone till vänster eller höger för att ta landskapsbilden.

OBS: När du panorerar din ASUS pekdator, visas en tidslinje med ikoner på den nedre delen av skärmen när landskapsbilden tas.

3. Tryck på  när du är klar.

Intervallinspelning

Funktionen med intervallfotovideo på din ASUS pekdator ger dig möjlighet att ta stillbilder för automatisk intervallfotouppspelning. Händelserna verkar röra sig snabbt framåt, trots att de egentligen inträffade och spelades in med långa intervaller.

Spela in intervallfotovideoer

1. Välj **Intervallfoto**.

2. Tryck på  och välj tidsintervallet för intervallfoto.

3. Tryck på  för att börja ta intervallfotovideoer.

Använda galleri

Visa bilder och spela upp videos på din ASUS Pekkator med galleriappen. Denna app låter dig också redigera, dela eller radera bilder och videofiler som lagras på din ASUS Pekkator. Från galleri kan du visa bilder i ett bildspel eller klicka för att visa den valda bilden eller videofilen.

Tryck på  > **Galleri** för att starta Gallery.

Visa filer från ditt sociala nätverk eller molnlagring

Som standard visar ditt galleri alla filer på din ASUS pekdator efter deras albummappar.

Visa filer från andra platser som är åtkomliga via din ASUS pekdator:

1. Tryck på  från huvudskärmen.
2. Tryck på någon av följande källplatser för att visa deras respektive filer.

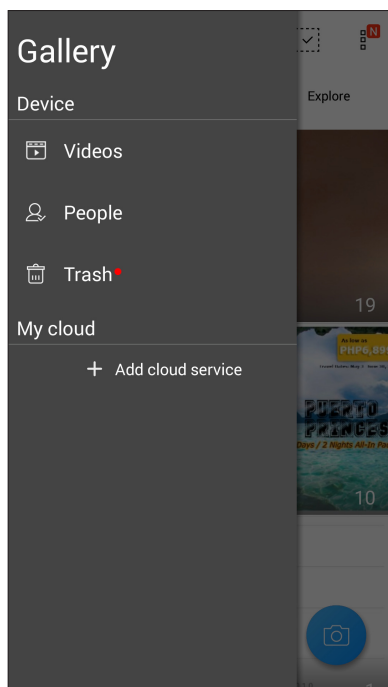

ANMÄRKNINGAR:

- Du kan hämta foton till din ASUS pekdator från ditt molnkonto, och använda dem som bakgrundsbild eller omslagsbild för en kontakt.
 - För mer information om hur man lägger till omslagsbilder till kontakter, se [Anpassa din kontakts profil](#).
 - För information om hur man delar foton eller bilder som bakgrundsbild, se [Bakgrundsbilder](#).
-

VIKTIGT! Internetanslutning krävs för att visa bilder och videor **Mina molnfoton** och **Vänners foton**.

Visa platsen för fotot

Aktivera platsåtkomsten på din ASUS pekdator, och få platsdetaljer på dina foton. Detaljerna om platsen för dina foton inkluderar platsen där bilderna har tagits, och en karta över platsen via Google Map eller Baidu (enbart i Kina).

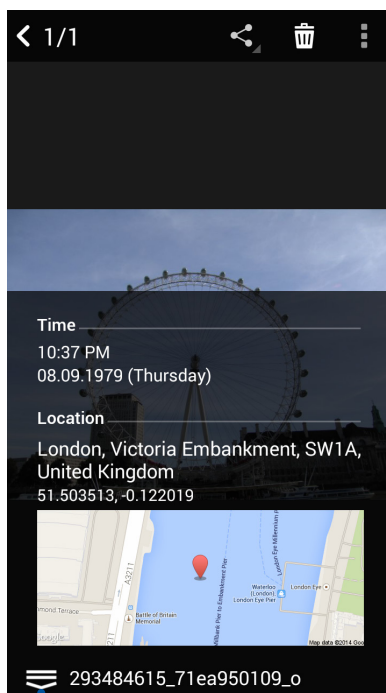

Visa detaljerna för ett foto:

1. Sätt på platsåtkomsten från  > **Inställningar** > **Location (Plats)**.
2. Du måste ha delat din plats på Google Map eller Baidu.
3. Starta appen Galleri, och välj vems fotodetaljer du vill visa.
4. Tryck på fotot och därefter på .





Tryck för att visa
bildplatsinformationen

Dela filer från galleri

1. Från Gallery-skärmen trycker du på mappen där filerna finns som du vill dela.
2. När mappen öppnats, tryck på  för att aktivera filvalet.
3. Tryck på filerna som du vill dela. En bockmarkering visas ovanpå bilden du valt.
4. Tryck på  och välj från listan var du vill dela dina bilder.

Radera filer från galleri

1. Från Gallery-skärmen trycker du på mappen med filerna som du vill radera.
2. När mappen öppnats, tryck på  för att aktivera filvalet.
3. Tryck på filerna som du vill radera. En bockmarkering visas ovanpå bilden du valt.
4. Tryck på .

Redigera en bild

Gallery innehåller även sina egna bildredigeringsverktyg, som du kan använda för att förbättra bilder som sparats på din ASUS pekdator.

1. Från Gallery-skärmen trycker du på mappen där filerna finns.
2. När mappen öppnats trycker du på bilden som ska redigeras.
3. När bilden öppnats trycker du på den igen för att visa funktionerna.
4. Tryck på  för att öppna verktygsfältet för bildredigering.
5. Tryck på någon av ikonerna på redigeringsverktygsfältet för att verkställa ändringar på bilden.

Zooma in/ut på miniatyrer eller en bild

Från skärmen Galleri eller din valda bild, sprid fingrarna på pekskärmspanelen för att zooma in. För samman fingrarna på pekskärmspanelen för att zooma ut.

Håll dig uppdaterad

7

Mobilt nätverk

När det inte finns något tillgängligt Wi-Fi-nätverk som du kan ansluta till, kan du aktivera ditt mobila nätverks dataåtkomst för Internet-anslutning.

Aktivera det mobila nätverket

1. Starta skärmen Inställningar genom att göra något av följande:

- Starta Snabbinställningar och tryck på .
- Tryck på  > **Inställningar**.

2. Tryck på **Mer > Mobila nätverk**.

3. Marera **Data är aktiverat**, och konfigurera vid behov de andra nätverksinställningarna.

ANMÄRKNINGAR:

- Om du ansluter till Internet via ditt mobila nätverk, tillkommer extra kostnader beroende på din dataplan.
 - För mer information om kostnaderna/avgifterna för ditt mobila nätverk, kontakta din mobiltjänstleverantör.
-

Wi-Fi

Wi-Fi-tekniken för din ASUS pekdator ansluter dig till den trådlösa världen. Uppdatera din konton på sociala media, surfa på Internet eller utbyt data och meddelanden trådlöst med din ASUS pekdator.

Aktivera Wi-Fi

1. Starta skärmen Inställningar genom att göra något av följande:

- Starta Snabbinställningar och tryck på .
- Tryck på  > **Inställningar**.

2. Dra Wi-Fi-reglaget åt höger för att sätta på Wi-Fi.

OBS: Du kan även aktivera Wi-Fi från skärmen Snabbinställningar. Se avsnittet [Snabbinställningar](#) för hur man startar skärmen Snabbinställningar.

Ansluta till ett Wi-Fi-nätverk



1. På skärmen Inställningar, tryck på **Wi-Fi** för att visa alla identifierade Wi-Fi-nätverk.
2. Tryck på ett nätverksnamn för att ansluta till det. För ett säkrat nätverk kan du bli uppmanad att ange ett lösenord eller andra autentiseringsuppgifter.

ANMÄRKNINGAR:

- Din ASUS pekdator återansluter automatiskt till nätverket som du tidigare anslutit till.
 - Stäng av Wi-Fi-funktionen för att spara på batteriet.
-

Inaktivera Wi-Fi

Inaktivera Wi-Fi:



1. Starta skärmen Inställningar genom att göra något av följande:
 - Starta Snabbinställningar och tryck på .
 - Tryck på  > **Inställningar**.
2. Dra Wi-Fi-reglaget åt vänster för att stänga av Wi-Fi.

OBS: Du kan även inaktivera Wi-Fi från skärmen Snabbinställningar. Se avsnittet [Snabbinställningar](#) för hur man startar skärmen Snabbinställningar.

Bluetooth®

Använd Bluetooth-funktionen på din ASUS pekdator för att skicka och ta emot filer och strömma multimediafiler med andra smarta enheter över korta avstånd. Med Bluetooth kan du dela dina mediafiler med dina vänners smarta enheter, skicka data för utskrift med en Bluetooth-skrivare eller spela musikfiler med en Bluetooth-högtalare.

Aktivera Bluetooth®

1. Starta skärmen Inställningar genom att göra något av följande:
 - Starta Snabbinställningar och tryck på .
 - Tryck på  > **Inställningar**.
2. Dra Bluetooth-reglaget åt höger för att sätta på Bluetooth.

OBS: Du kan även aktivera Bluetooth från skärmen Snabbinställningar. Se avsnittet [Snabbinställningar](#) för hur man startar skärmen Snabbinställningar.

Länka din ASUS pekdator till en Bluetooth-enhet

Innan du använder Bluetooth-funktionen på din ASUS pekdator i full skala, måste du länka den med Bluetooth-enheten. ASUS pekdator lagrar automatiskt länkningsanslutningen för Bluetooth-enheten.

1. På skärmen Inställningar, tryck på **Bluetooth** för att visa alla tillgängliga enheter.

VIKTIGT!

- Om enheten du vill länka till saknas i listan, måste Bluetooth-funktionen aktiveras så att den blir identifierbar.
 - Se bruksanvisningen som medföljde enheten för att läsa mer om hur man aktiverar Bluetooth på den och gör den identifierbar.
-

2. Tryck på  > **Refresh (Uppdatera)** för att söka efter fler Bluetooth-enheter.
3. I listan över tillgängliga enheter trycker du på den Bluetooth-enhet du vill länka med.
4. Samma lösenord måste visas på båda enheterna, och tryck på **Pair (Länka)**.

OBS: Stäng av Bluetooth-funktionen för att spara på batteriet.

Ta bort ASUS pekdator-länk från Bluetooth®-enheten

1. På skärmen Inställningar, tryck på Bluetooth för att visa alla länkade enheter.
2. I listan över länkade enheter, tryck på  för den Bluetooth-enhet du vill ta bort länken, och tryck på **Forget (Glöm)**.

Tjudring

När Wi-Fi-tjänsten inte är tillgänglig, kan du använda din ASUS pekdator som ett modem eller förvandla den till en surfzon för att få Internet-åtkomst på den bärbara datorn, pekdatorn eller andra mobilenheter.

VIKTIGT! De flesta mobiltjänstleverantörer kan kräva en dataplan för att du ska kunna använda tjudringsfunktionen. Kontakta din mobiltjänstleverantör för att utnyttja denna dataplan.

ANMÄRKNINGAR:

- Internet-åtkomst via tjudring kan vara långsammare än den normala Wi-Fi- eller mobilanslutningen.
 - Endast ett begränsat antal mobilenheter kan tjudra till din ASUS pekdator för Internet-åtkomst.
 - Stäng av tjudringsfunktionen när du inte använder den, för att spara batteriström.
-

Wi-Fi-surfzon

Förvandla din ASUS pekdator till en Wi-Fi-surfzon för att dela Internet-anlutning med andra enheter.

1. Starta skärmen Inställningar genom att göra något av följande:

- Starta Snabbinställningar och tryck på .
- Tryck på  > **Inställningar**.

2. Tryck på **Tethering & portable hotspot (Delning och bärbar surfzon) > Portable Wi-Fi hotspot (Mobil Wi-Fi-surfzon)**.

3. Ge din Wi-Fi-surfzon ett unikt SSID eller nätverksnamn med ett lösenord på 8 tecken. När du är klart tryck på **Spara**.

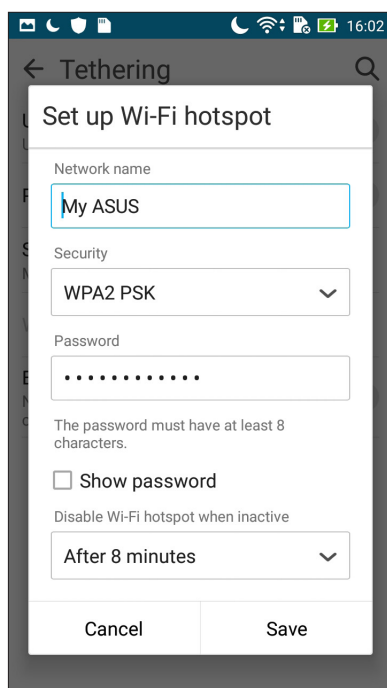

- Från skärmen Tethering (Internetdelning) drar du **Portable Wi-Fi hotspot (Mobil Wi-Fi-surfzon)** till **ON (PÅ)**.

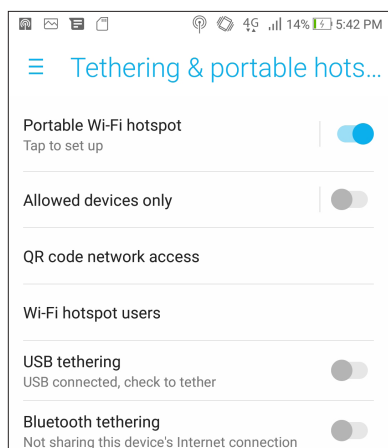

- Anslut andra enheter till din ASUS pekdators surfzonsanslutning på samma sätt som du ansluter till ett Wi-Fi-nätverk.

Bluetooth-tjudring

Aktivera Bluetooth på din ASUS pekdator och använd den som ett modem för Internet-åtkomst på dina Bluetooth-aktiverade mobilenheter som en bärbar dator eller en pekdator.

- Aktivera Bluetooth på din ASUS pekdator och andra enhet.
- Länka båda enheterna.

OBS: För mer information, se [Länka din ASUS pekdator till en Bluetooth-enhet](#).

- Från skärmen Inställningar. Tryck på **Tethering & portable hotspot (Delning och bärbar surfzon)**, drar du **Bluetooth tethering (Delning via Bluetooth)** till **ON (PÅ)**. Nu kan du surfa på Internet eller utföra Internet-relaterade aktiviteter på din ASUS pekdator.

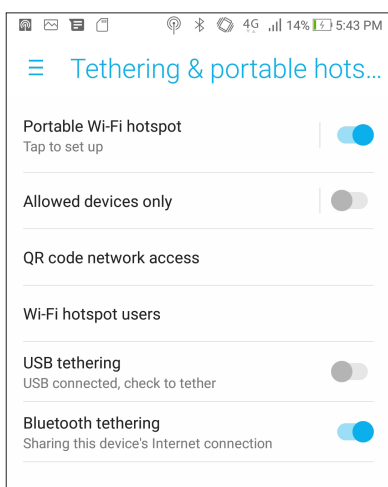

Resor och kartor

8

Väder

Få väderuppdateringar i realtid direkt från ASUS pektdator med väderappen. Med Väder kan du också kontrollera andra väderuppgifter från hela världen.

Starta appen Väder

Starta appen Väder från startsidan med något av följande sätt:

- Tryck på  > **Väder**.
- Tryck på väderikonen från ASUS pektdatorns startside.

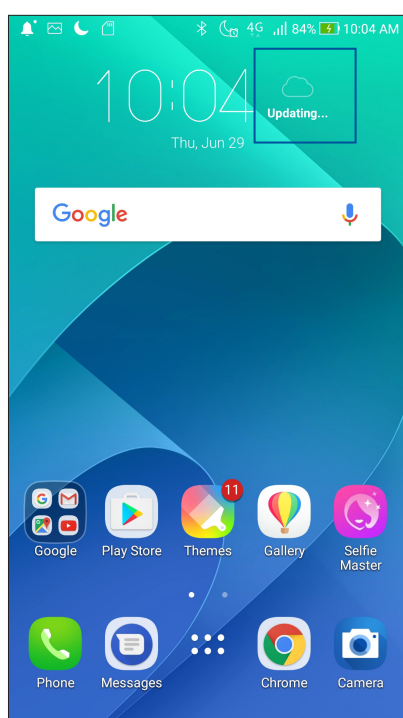

Startsida för Väder

Ställ in och få väderuppdateringar för din nuvarande plats och andra delar i världen. Du kan visa väderuppdateringarna eller daglig väderprognos på widgeten eller appen På gång och på appen Kalender.

The screenshot shows the AccuWeather app interface for San Francisco, California, United States. The current weather is 'Partly cloudy' at 56°F, with a low of 55°F and a high of 66°F. The RealFeel temperature is 50°F. The hourly forecast shows temperatures for the next seven days: THU (72), FRI (72), SAT (72), SUN (71), MON (69), TUE (72), and WED (69). A bar chart below the forecast shows the daily temperature range, with lows of 55, 55, 57, 57, 56, 55, and 55. The interface includes a search icon, a location pin icon, and a menu icon. Annotations point to these icons and the forecast data.

Tryck för att hitta stans bästa sevärdheter

Tryck för att söka efter en stads väderinformation

Tryck för att få aktuell väderinformation, uppdatera väderinformation, redigera platslista eller konfigurera väderinställningar

Svep uppåt för att se annan väderinformation.
Svep åt vänster eller höger för att få väderinformation från andra städer i din platslista.

Day	THU	FRI	SAT	SUN	MON	TUE	WED
High	72	72	72	71	69	72	69
Low	55	55	57	57	56	55	55

WED JUL 13 Last update: 16:36

Klocka

Anpassa tidszonsinställningarna för ASUS pekdator, ställ in alarm och använd din ASUS pekdator som ett stoppur med klockappen.

Starta klockan

Starta appen Klocka med något av följande sätt:



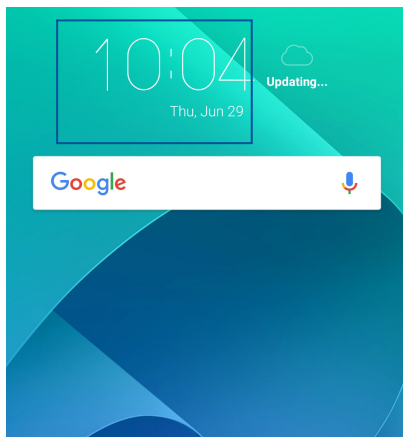

- Tryck på  > **Klocka**.
- Tryck på den digitala klockan från ASUS pekdatorns startsida.

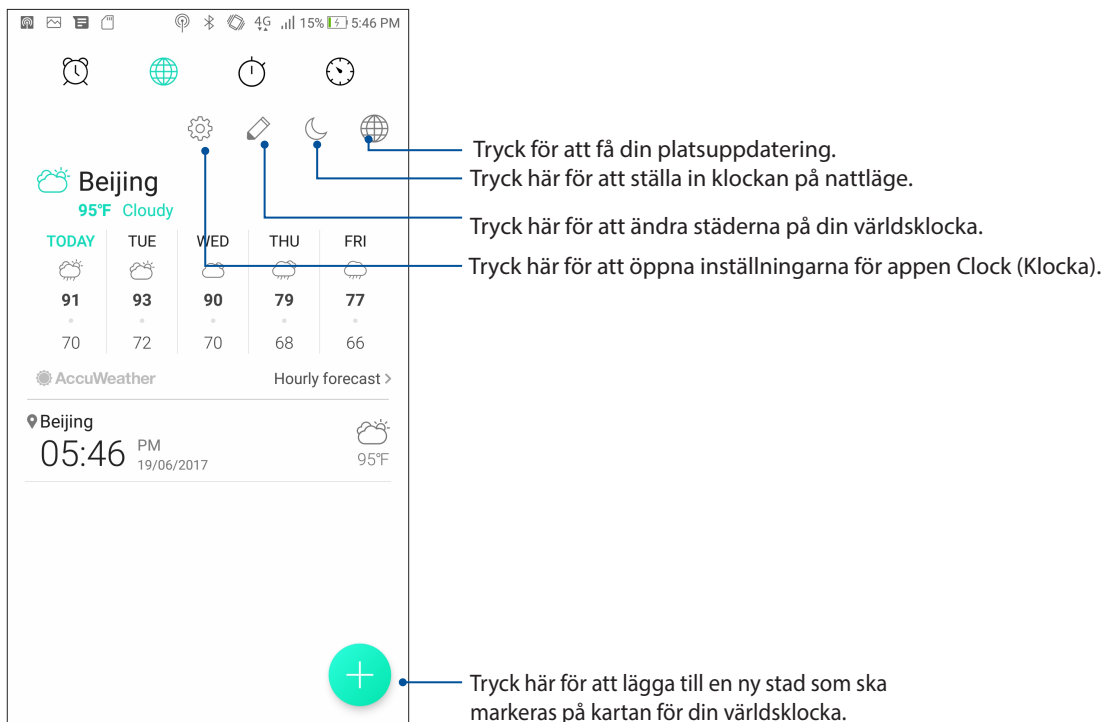

Världsklocka

Tryck på  för att öppna världsklockans inställningar i ASUS pekdator.

A screenshot of the ASUS pekdator weather app. The top status bar shows various icons and '15% 5:46 PM'. Below that are icons for alarm, world clock, timer, and stopwatch. The main content shows weather for Beijing: '95°F Cloudy'. A five-day forecast table is visible. At the bottom, there is a large green plus sign icon. Blue lines with text labels point to various icons and the plus sign.

TODAY	TUE	WED	THU	FRI
				
91	93	90	79	77
70	72	70	68	66

Väckarklocka

Tryck på  för att öppna larmklockans inställningar i ASUS pekdator.

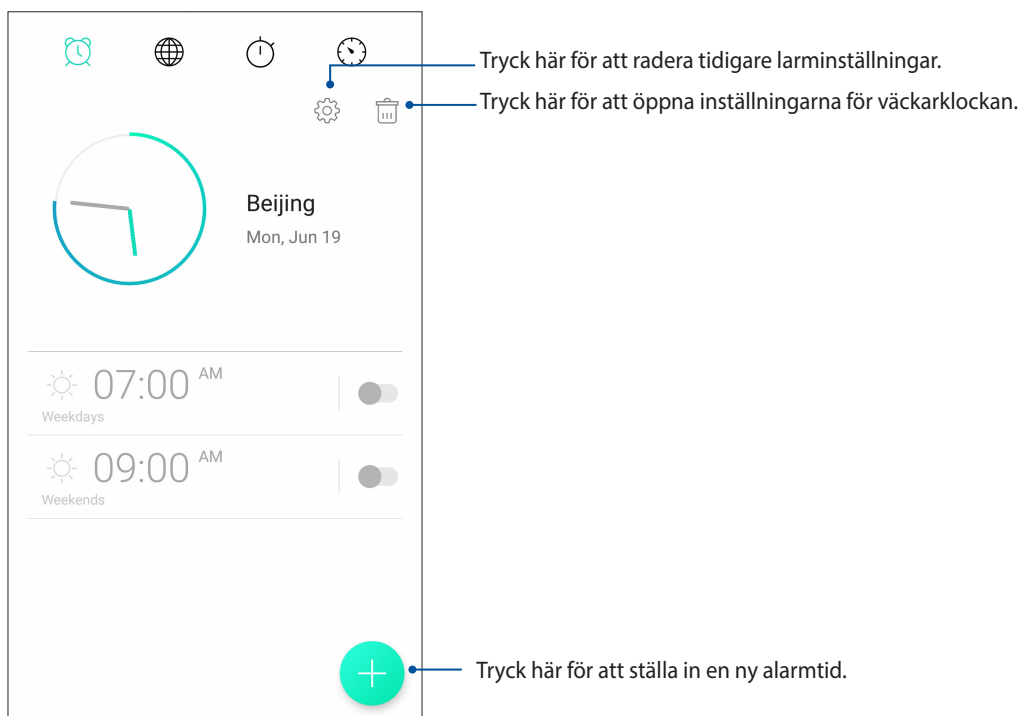

Stoppur

Tryck på  för att använda ASUS pekdator som stoppur.

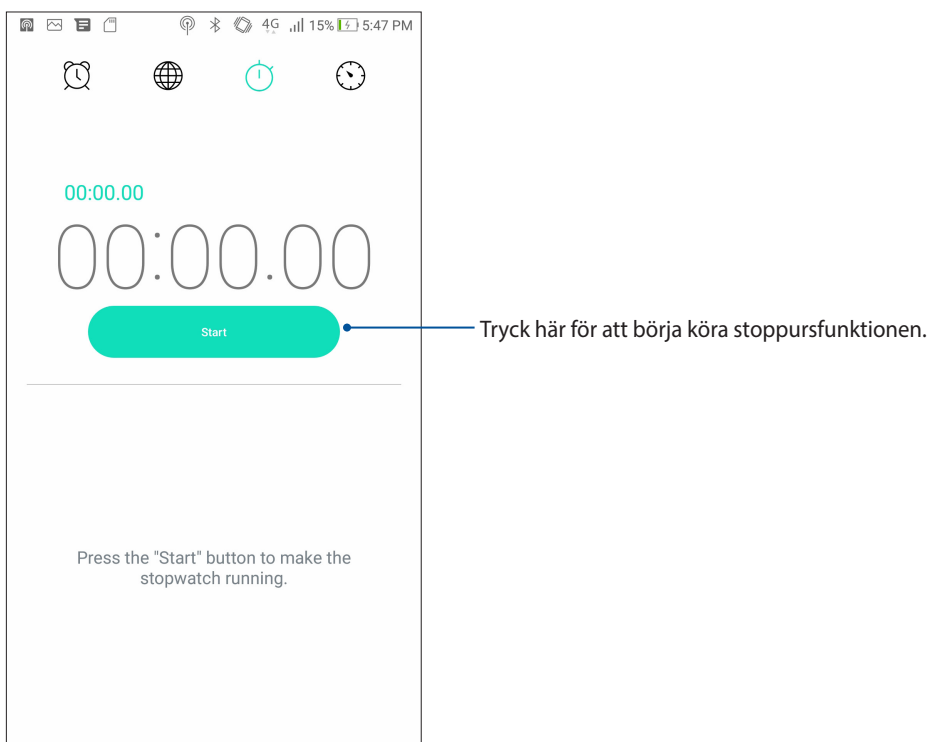

Timer

Du kan ställa in flera timeralternativ för ASUS pekdator. Det gör du på följande sätt:

Ställa in timern

1. Tryck på  för att öppna timerfunktionen i ASUS pekdator.

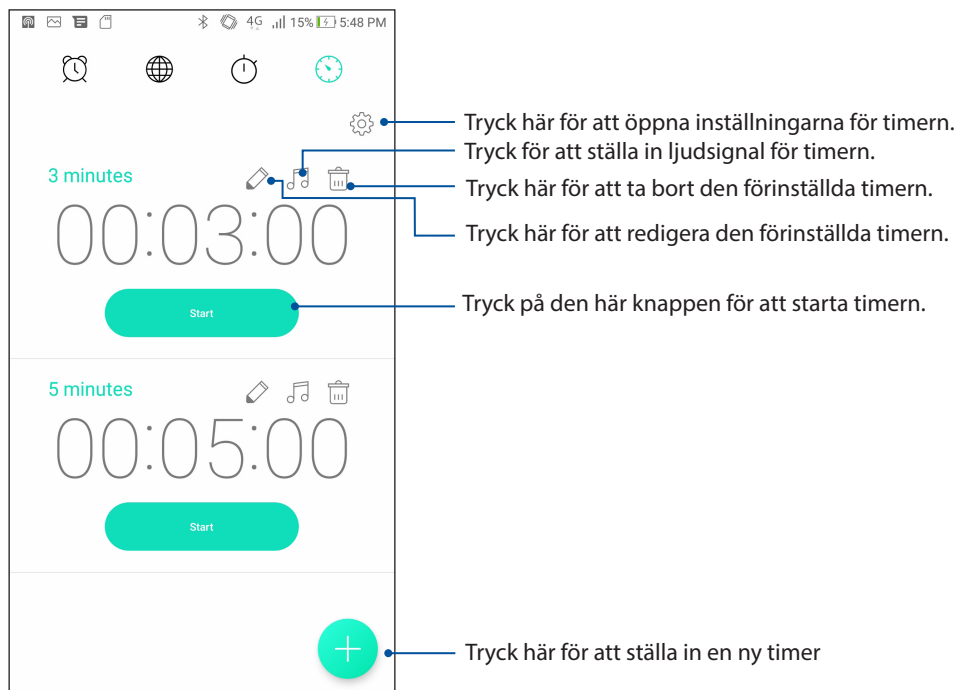

2. Tryck på  och använd det numeriska tangentbordet för att mata in önskad tid och tryck på start för att starta timern.

Speciella Zen-verktyg

Flashlight (Ficklampa)

Du kan förvandla din ASUS Phone till en ficklampa genom att starta panelen Quick Settings (Snabbinställningar) från någon av skärmarna eller någon öppen app. Från snabbinställningspanelen trycker du bara på ficklampsikonen för att aktivera funktionen.

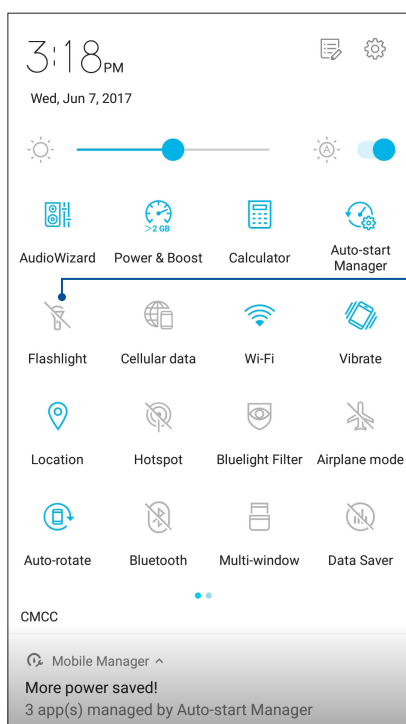

Tryck här för att ändra profilen.

Power & Boost

Power & Boost-funktionen är avsedd att optimera enhetens prestanda när enheten har använts en tid. Denna funktion kommer att stänga oanvända processer som körs i bakgrunden för att hämta mer systemminne och förlänga batteritiden.

Starta Power & Boost-appen:

- Från panelen Snabbinställningar, trycker du på ikonen Power & Boost.

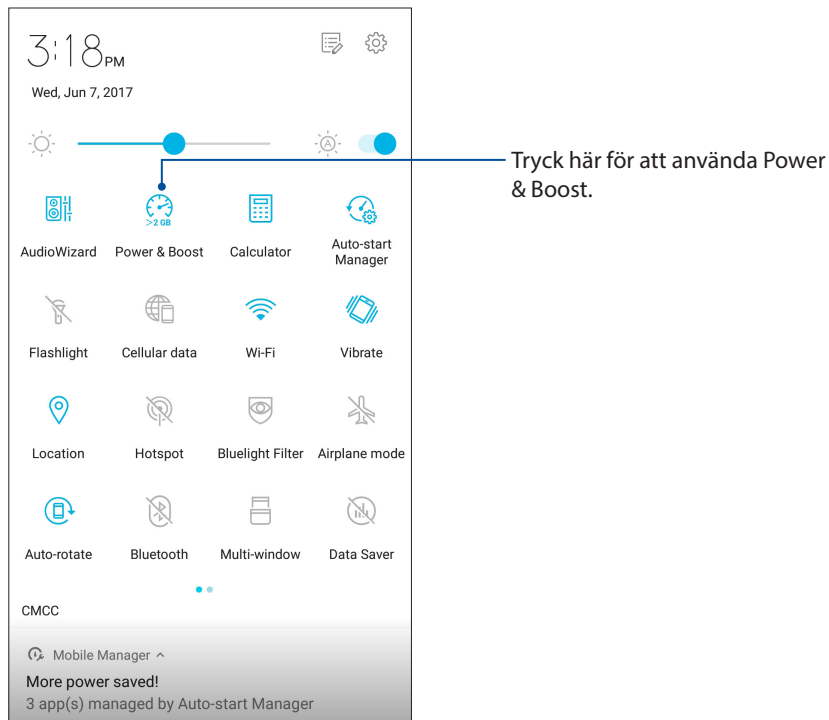

Kalkylator

En svepning och en tryckning är allt som behövs för att starta kalkylatorn. När du öppnar panelen Snabbinställningar visas kalkylatorikonen överst i listan. Tryck på den för att starta uträkningarna.

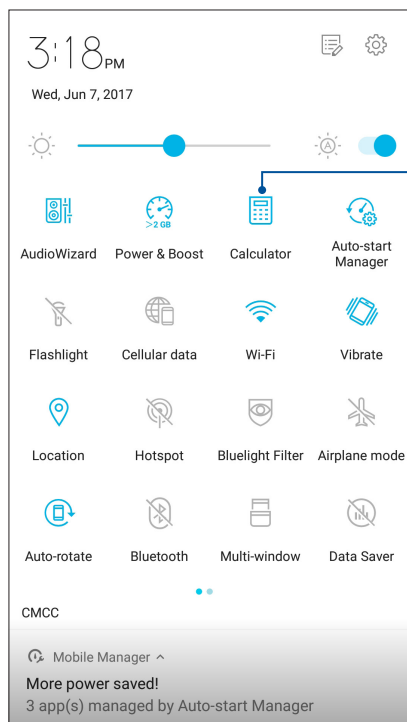

Tryck här för att aktivera Kalkylator.

Kalkylatorskärm

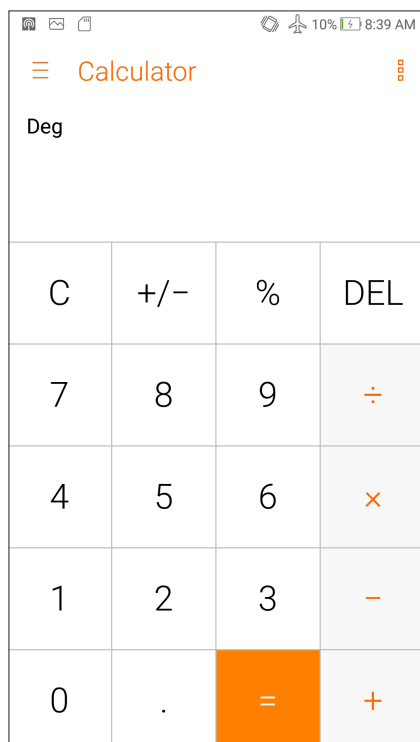

Automatisk starthanterare

Du kan aktivera eller inaktivera autostart-funktionen för program för att frigöra mer systemminne och förlänga batteritiden.

Starta appen Automatisk starthanterare:

- Från panelen Snabbinställningar, trycker du på ikonen Auto-start Manager (Automatisk starthanterare).

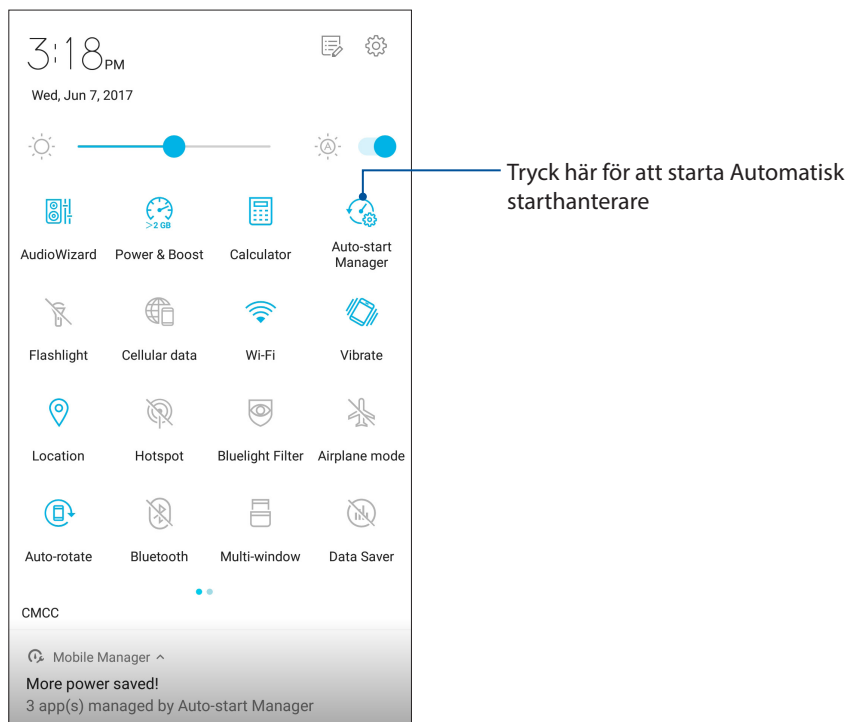

Skärmen i Automatisk starthanterare

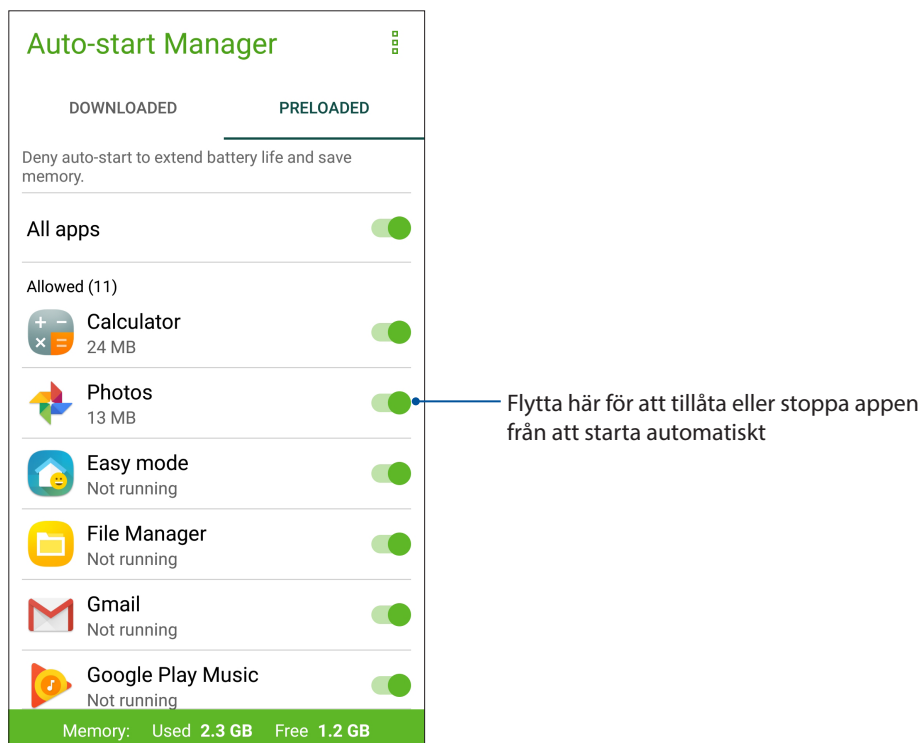

Ljudinspelaren

Spela in ljudfiler med ASUS pekdator genom att aktivera appen Ljudinspelaren.

Starta Ljudinspelaren

Tryck på  > **Ljudinspelaren**, för att starta Ljudinspelaren.

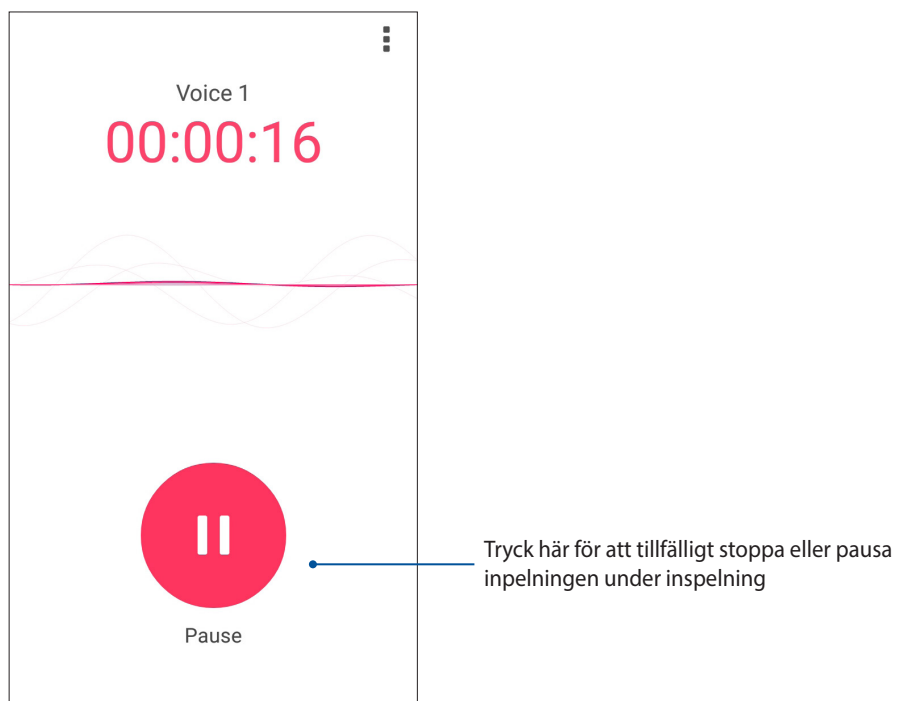
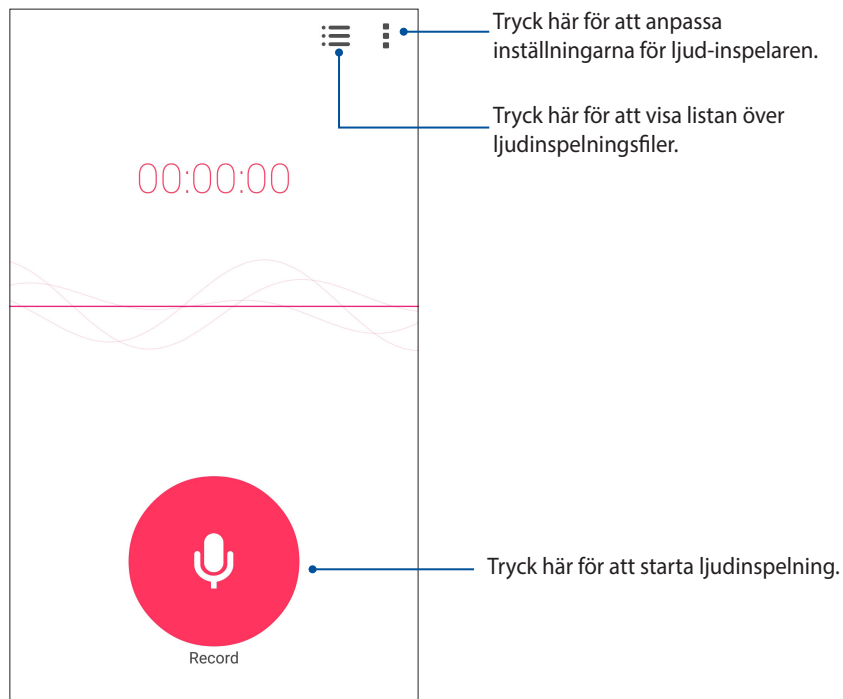

Pausa en inspelning

Under en pausad inspelning kan du välja att återuppta, ta bort eller spara inspelningen.

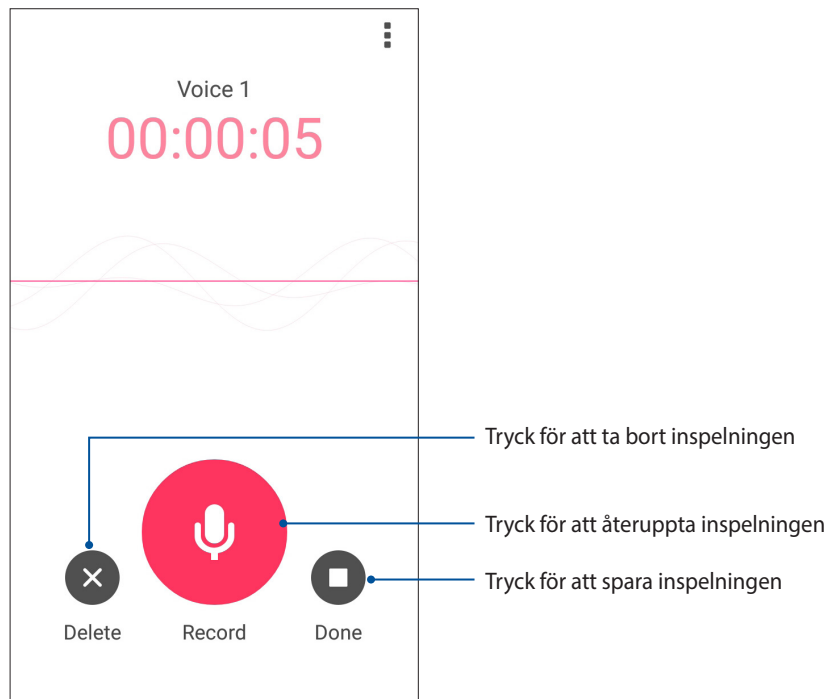

Inspelningslista

Från Inspelningslista kan du spela, byta namn, dela eller ta bort en sparad ljudinspelningsfil.

För att visa inspelningslistan, tryck på  från huvudsidan för Ljudinspelare.

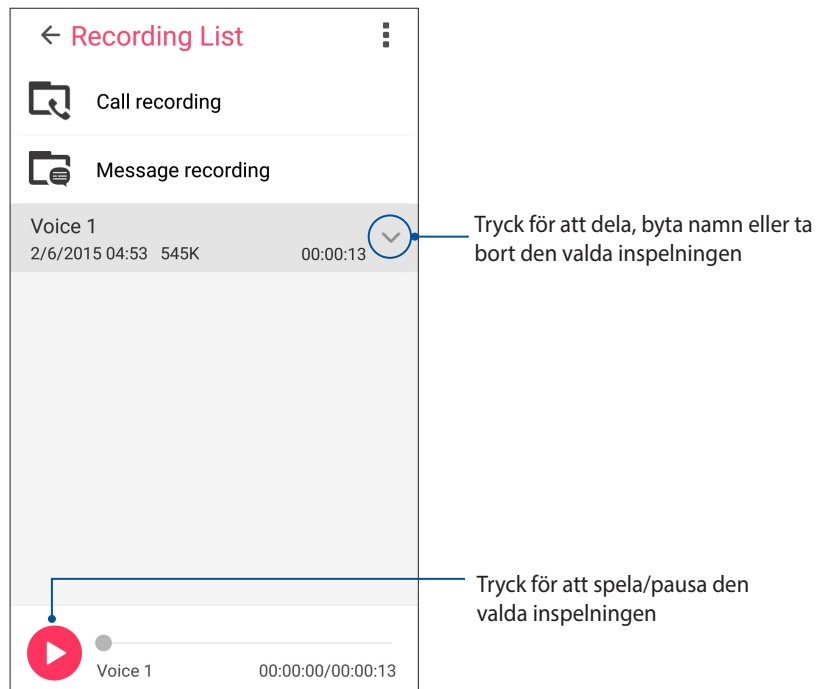

Mobilhanterare

ASUS Mobilhanterare tillhandahåller ett integrerat gränssnitt för flera program som är utformat för att optimera enhetens prestanda, hantera meddelanden telefonens ström, lagring och system.

För att starta ASUS Mobilhanterare trycker du på  från startskärmen och sedan på **Mobile Manager (Mobilhanterare)**.

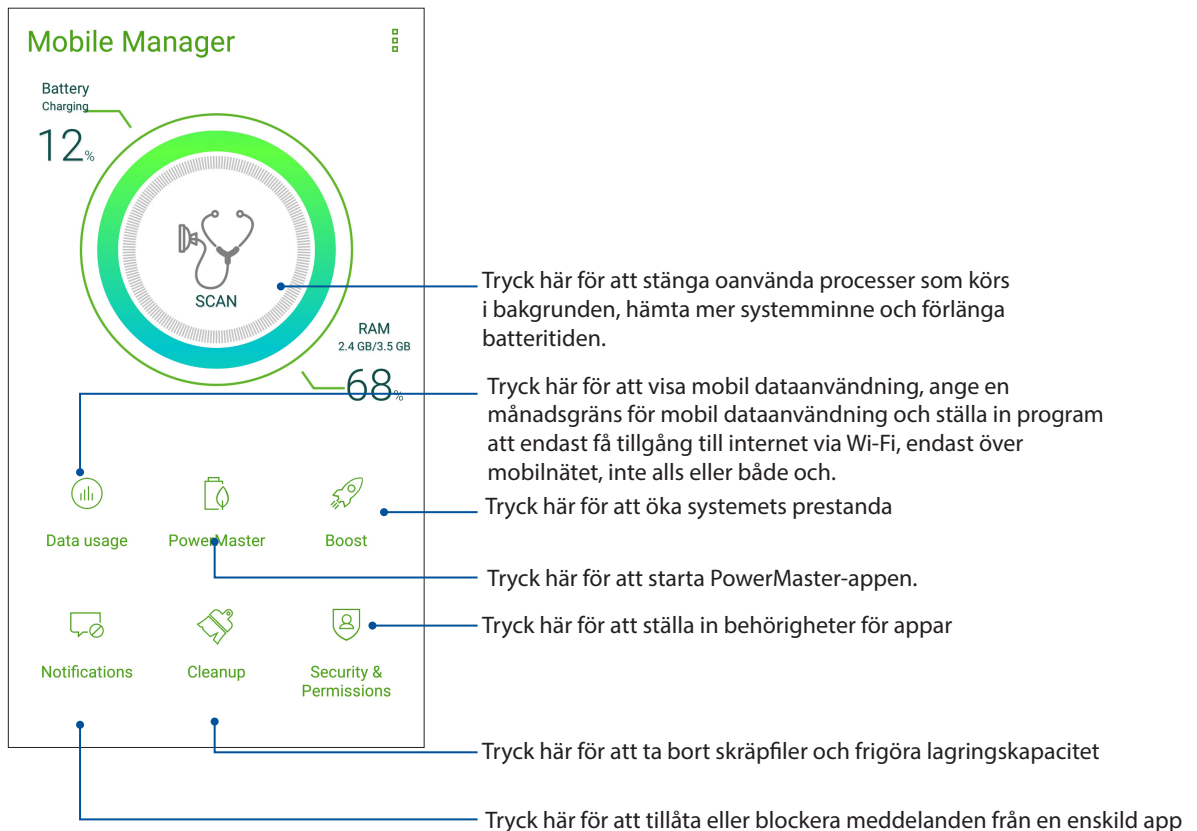

Blåljusfilter

Blåljusfilter ger en mjuk pappersliknande skärm som minskar ansträngningen för ögonen, för en behagligare läsoplevelse på din ASUS Phone.

Aktivera Blåljusfilter:

- Från panelen Snabbinställningar, trycker du på ikonen Bluelight Filter (Blåljusfilter).

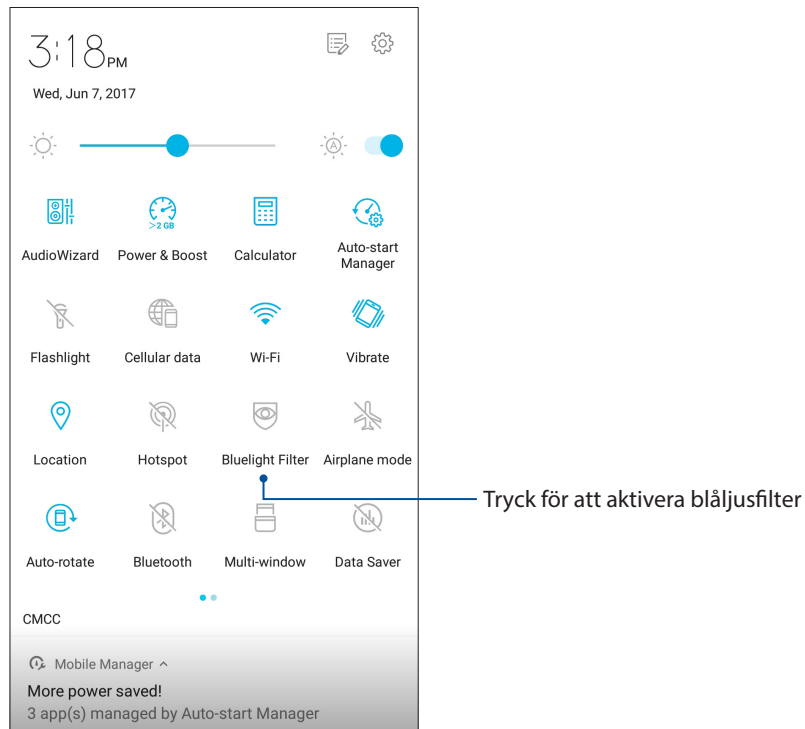

Håll enheten uppdaterad

Håll din ASUS pekdator informerad om Android-systemets uppdateringar och uppgraderade appar och funktioner.

Uppdatera ditt system

1. Tryck på  och därefter på **Inställningar**.
2. Dra ner på sidan Settings (Inställningar) för att visa andra objekt, och tryck på **System updates (Systemuppdateringar)**, och tryck på **Check Update (Kontrollera uppdatering)**.

OBS: Du kan förhandsgranska den senaste gången ditt ASUS pekdatorsystem uppdaterades på **Senaste uppdateringskontroll:** i fönstret **Systemuppdatering**.

Lagring

Du kan lagra data, appar eller filer på din ASUS pekdator (intern lagring), på en extern lagringsenhet eller en online-lagringsenhet. Du behöver en Internetanslutning för att överföra eller hämta dina filer på en online-lagringsenhet. Använd den medföljande USB-kabeln för att kopiera filer till eller från datorn till din ASUS pekdator.

Säkerhetskopiera och återställ

Säkerhetskopiera data, Wi-Fi-lösenord och andra inställningar till Google-servrar med ASUS pekdator. För att göra detta:

1. Tryck på  och därefter på **Inställningar > Säkerhetskopiering och återställning**.
2. Från fönster Säkerhetskopiering och återställning kan du:
 - **Säkerhetskopiera mina data:** Denna funktion säkerhetskopierar dina data, Wi-Fi-lösenord och andra inställningar till Google-servrar när den aktiverats.
 - **Backupkonto:** Ger dig möjlighet att specificera vilket konto du vill associeras till när du sparar säkerhetskopian.
 - **Automatisk återställning:** Denna funktion återställer säkerhetskopierade inställningar och data när du återinstallerar en app.
 - **Återställ standardinst:** Raderar alla data på telefonen.

Säkra din ASUS pekdator

Använd säkerhetsfunktionerna på din ASUS pekdator för att hindra otillåtna samtal eller åtkomst till information.

Upplåsning av skärmen

När skärmen är låst kan du öppna den med säkerhetsupplåsningsoptionerna som ASUS pekdator erbjuder.

1. Tryck på **•••** och därefter på **Inställningar > Låsskärmen**.
2. Tryck på **Skärmlås** och välj ett alternativ för att låsa upp ASUS pekdator.

ANMÄRKNINGAR:

- Se avsnitt **Skärmupplåsningsoptioner** för mer information.
 - För att inaktivera det inställda skärmupplåsningsoptionerna, tryck på **Ingen** på skärmen Välj skärmlås.
-

Skärmupplåsningsoptioner

Välj bland dessa alternativ för att låsa upp ASUS pekdator.

Svep

Svep upp för att låsa upp din ASUS Phone.

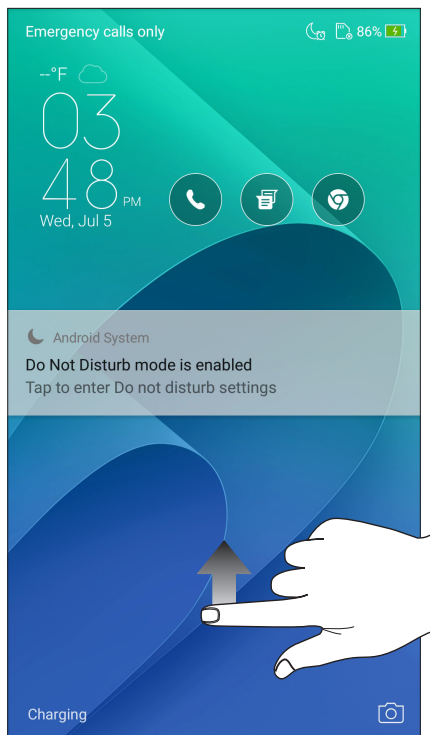

PIN

Ange minst fyra siffror för att ställa in en PIN-kod.

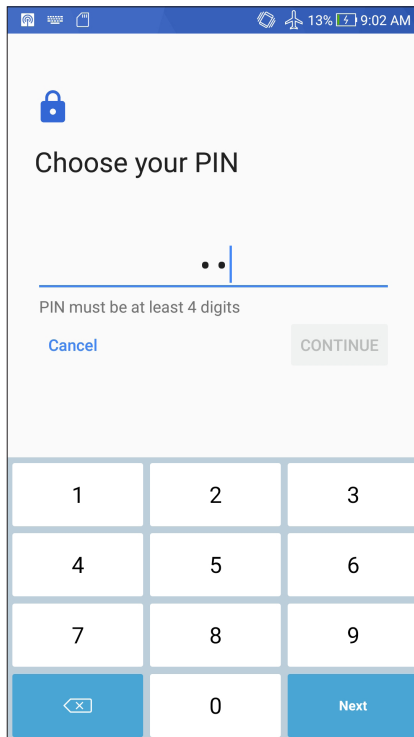

VIKTIGT! Kom ihåg att du måste memorera PIN-koden du skapat för att låsa upp enheten.

Grafiskt lösenord

Dra fingret på prickarna och skapa ett mönster.

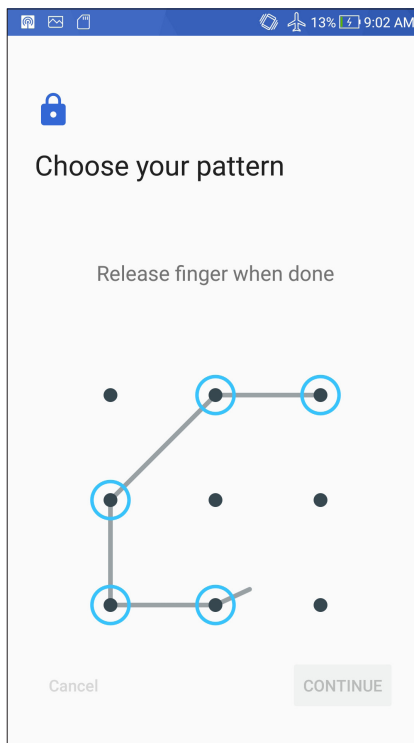

VIKTIGT! Du kan skapa ett mönster med minst fyra prickar. Kom ihåg att du måste memorera mönstret du skapat för att låsa upp enheten.

Lösenord

Ange minst fyra tecken för att ställa in ett lösenord.

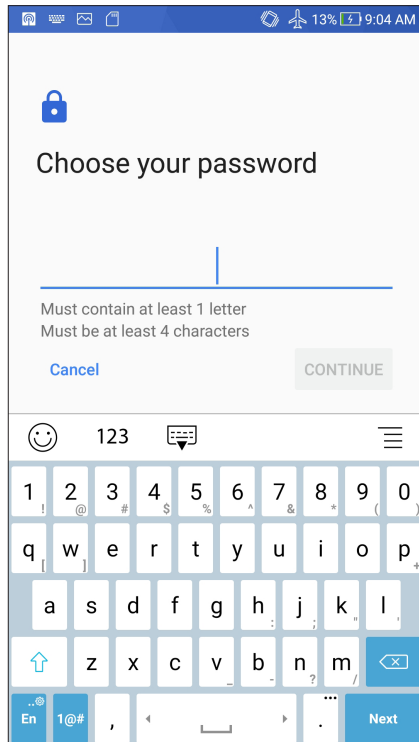

VIKTIGT! Kom ihåg att du måste memorera lösenordet du skapat för att låsa upp enheten.

Konfigurera andra skärmsäkerhetsfunktioner

Utöver skärmlåsläget kan du även göra följande i skärmsäkerhetsfönstret:

- **Snabbåtkomst:** Dra snabbåtkomstreglaget till **På** för att starta appar på låsskärmen.
- **Direktbildskamera:** Flytta Instant Camera-reglaget till **På** för att starta Kamera-appen på låsskärmen genom att trycka två gånger på volymknappen.
- **Låsskärmmeddelande:** Tryck här för att ändra och föra in den information som du vill ska visas även när skärmen är låst.

Ställ in din ASUS pekdator-identitet

Känn till din ASUS pekdators identitet, som serienummer, IMEI-nummer (International Mobile Equipment Identity) eller modellnummer.

Detta är viktigt, för om du förlorar din ASUS pekdator kan du kontakta din mobiltjänstleverantör och lämna denna information för att svartlista otillåten användning av din ASUS pekdator.

Visa din ASUS pekdators identitet:

1. Tryck på  och därefter på **Inställningar**.
2. Sveg ner på skärmen Inställningar, för att visa andra objekt, och tryck på **About (Om)**. Skärmen Om visar information om status, juridisk information, modellnummer, operativsystemversion, maskinvara och programvara för din ASUS pekdator.
3. För att visa serienummer, SIM-kontaktnummer och IMEI för din ASUS pekdator, tryck på **Status**.

Bilagor

Meddelanden

Överensstämmelse med EU:s direktiv för radioutrustning

Förenklad EU-försäkran om överensstämmelse

Härmed förklarar ASUSTek Computer Inc. att radioutrustningen ASUS_Z01MD/Z01MDA överensstämmer med direktiv 2014/53/EU. Hela texten i EU-försäkran om överensstämmelse finns på <https://www.asus.com/support/>. (Sök efter ZD552KL)

Tabell över RF-uteffekt

Artiklar	Tabell över maximal radiofrekvensuteffekt	
Bluetooth	Bluetooth RF (2400~2483.5 MHz)	10(dBm)
	Bluetooth 4.0-LE (2400~2483.5 MHz)	8(dBm)
WLAN	2.4GHz 802.11b (2400~2483.5 MHz)	17(dBm)
	2.4GHz 802.11g (2400~2483.5 MHz)	14(dBm)
	2.4GHz 802.11n HT20 (2400~2483.5 MHz)	12(dBm)
GSM	GSM 900 Burst (880~915; 925~960 MHz)	33.5(dBm)
	GSM 1800 Burst (1710~1785; 1805~1880 MHz)	30.5(dBm)
WCDMA	WCDMA Band I (1920~1980; 2110~2170 MHz)	24(dBm)
	WCDMA Band VIII (880~915; 925~960 MHz)	24(dBm)

Artiklar	Tabell över maximal radiofrekvensuteffekt	
LTE	LTE Band I (1920~1980; 2110~2170 MHz)	23.5(dBm)
	LTE Band III (1710~1785; 1805~1880 MHz)	23.3(dBm)
	LTE Band VII (2500~2570; 2620~2690 MHz)	23.6(dBm)
	LTE Band VIII (880~915; 925~960 MHz)	23.8(dBm)
	LTE Band XX (832~862; 791~821 MHz)	23.7(dBm)
	LTE Band XL (2300~2400MHz)	23.7(dBm)

OBS: Denna tabell över RF-uteffekt gäller enbart EU:s medlemsländer, EEA-staterna, EFTA-staterna och Turkiet. Frekvensområdet och RF-uteffekten kan variera i andra länder än EU.

Information om RF-exponering

Denna ASUS-produkt har testats och uppfyller gällande europeiska SAR-gränser. SAR-gränsen är 2.0 W/kg i länder som sätter den genomsnittliga gränsen över 10 gram vävnad. De högsta säskilda maximala SAR-värdena för denna enhet är enligt följande:

Huvud: 0.759 W/Kg

Kropp: 1.290 W/Kg

När enheten bärs eller används när den bärs på kroppen, använd ett godkänt tillbehör som t. ex. ett fodral eller håll ett avstånd på 0.5 cm från kroppen för att garantera att RF-exponeringskraven uppfylls.

CE-märkning



Strömsäkerhetskrav

Produkter med elektrisk ström med värden på upp till 6A och som är tyngre än 3Kg måste använda godkända elsladdar som är större än eller lika med: H05VV-F, 3G, 0.75mm² eller H05VV-F, 2G, 0.75mm².

ASUS återvinnings-/återtagningstjänst

ASUS återvinning och återtagningsprogram kommer från vårt åtagande för att uppfylla den högsta standarden för att skydda vår miljö. Vi tror på att tillhandahålla lösningar för dig att kunna ta ansvar för återvinning av våra produkter, batterier och andra komponenter samt förpackningsmaterial. Gå till <http://csr.asus.com/english/Takeback.htm> för detaljerad återvinningsinformation i olika regioner.

Beläggningsmeddelande

VIKTIGT! För att elektriskt isolera och bibehålla elsäkerheten används en beläggning för att isolera enhetens hölje förutom sidorna där IO-uttagen är placerade.

Grönt ASUS-meddelander

ASUS arbetar för att skapa miljövänliga produkter och förpackningsmaterial för att skydda konsumenternas hälsa, och samtidigt minimera påverkan på miljön. Det minskade antalet manulförpackningar uppfyller kraven på minskning av kolutsläpp.

För detaljerad information om bruksanvisningen och relaterad information, se bruksanvisningen i ASUS pekdator eller gå in på ASUS Supportwebbsida på <http://support.asus.com/>.

Modellnamn: ASUS_Z01MD (ZD552KL) ASUS_Z01MDA (ZD552KL)

Tillverkare:	ASUSTeK Computer Inc.
Adress:	4F, No.150, LI-TE RD., PEITOU, TAIPEI 112, TAIWAN
Auktoriserad representant i Europa:	ASUS Computer GmbH
Adress:	HARKORT STR. 21-23, 40880 RATINGEN, GERMANY