

Zenfone **4** Selfie Pro

**ZD552KL**

**คู่มือการใช้งาน**

**ASUS**<sup>®</sup>  
IN SEARCH OF INCREDIBLE

## การดูแลและความปลอดภัย

### คำแนะนำ



ความปลอดภัยบนท้องถนนมาเป็นอันดับแรก  
เราแนะนำไม่ให้คุณใช้อุปกรณ์ในขณะที่ขับขี่ หรือบังคับยาน พาหนะทุกชนิด



ควรใช้อุปกรณ์นี้เฉพาะในสภาพแวดล้อม ที่มีอุณหภูมิโดยรอบอยู่ระหว่าง 0°C (32°F) ถึง 35°C (95°F)



ปิดอุปกรณ์ของคุณในบริเวณที่มีการจำกัดการใช้งานซึ่งห้ามใช้อุปกรณ์มือถือ  
เคารพกฎข้อบังคับและระเบียบ ต่าง ๆ ในบริเวณที่มีการจำกัดการใช้งาน เช่น  
ในเครื่องบิน โรงภาพยนตร์ ในโรงพยาบาล หรือสถานที่ใกล้เคียง  
อุปกรณ์ทางการแพทย์ ใกล้ปั๊มน้ำมันหรือปั๊มแก๊ส สถานที่ก่อสร้าง  
บริเวณที่มีการระเบิดหิน หรือบริเวณอื่น ๆ



ใช้เฉพาะอะแดปเตอร์ AC และสายเคเบิลที่ได้รับการรับรองโดย ASUS  
สำหรับใช้กับอุปกรณ์นี้เท่านั้น ดู แผ่นป้ายระบุกำลังไฟฟ้าใต้อุปกรณ์ของคุณ  
และตรวจสอบให้แน่ใจว่าอะแดปเตอร์เพาเวอร์ของคุณมีกำลัง  
ไฟฟ้าสอดคล้องกับระดับกำลังไฟฟ้านี้



อย่าใช้สายไฟ อุปกรณ์เสริม หรืออุปกรณ์ต่อพ่วงอื่น ๆ  
ที่ชำรุดเสียหายกับอุปกรณ์ของคุณ



รักษาอุปกรณ์ให้แห้ง อย่าใช้ หรือให้อุปกรณ์ของคุณอยู่ใกล้ของเหลว ฝน  
หรือความชื้น



คุณสามารถส่งอุปกรณ์ของคุณผ่านเครื่องเอ็กซ์เรย์  
(เช่นเครื่องที่ใช้ในสายพานลำเลียงเพื่อรักษาความปลอดภัยที่สนามบิน)  
แต่อย่าให้อุปกรณ์สัมผัสถูกอุปกรณ์ตรวจจับแม่เหล็กที่ใช้มือถือ



หน้าจออุปกรณ์ทำจากกระจก ถ้ากระจกแตก ให้หยุดการใช้อุปกรณ์  
และอย่าสัมผัสถูกชิ้นส่วนที่เป็นกระจกที่แตก  
ส่งอุปกรณ์ไปซ่อมแซมยังผู้ให้บริการที่ได้รับการรับรองจาก ASUS ทันที



อย่าฟังด้วยระดับเสียงที่สูงเป็นระยะเวลานาน  
เพื่อป้องกันความเสียหายต่อระบบรับฟังที่อาจเป็นไปได้



ตัดการเชื่อมต่อไฟ AC ก่อนที่จะทำความสะอาดอุปกรณ์ของคุณ  
ใช้เฉพาะฟองน้ำเชลลูโลสหรือผ้าขี้มัวร์ ที่สะอาด  
เมื่อทำความสะอาดหน้าจออุปกรณ์ของคุณ



ส่งอุปกรณ์ไปซ่อมแซมยังผู้ให้บริการที่ได้รับการรับรองจาก ASUS เท่านั้น

## การทิ้งอย่างเหมาะสม



มีความเสี่ยงจากการระเบิด ถ้าใส่แบตเตอรี่ชนิดที่ไม่ถูกต้อง  
ทิ้งแบตเตอรี่ที่ใช้แล้วตามขั้นตอนที่ระบุไว้



อย่าทิ้งแบตเตอรี่ปะปนกับของเสียทั่วไปภายในบ้าน  
สัญลักษณ์ถังขยะติดล้อที่มีเครื่องหมายกากบาท เป็นการระบุว่า  
ห้ามทิ้งผลิตภัณฑ์ปะปนไปกับของเสียทั่วไปจากภายในบ้าน



อย่าทิ้งอุปกรณ์ปะปนกับของเสียทั่วไปของชุมชน  
ผลิตภัณฑ์ที่ได้รับการออกแบบเพื่อให้เข้าชิ้นส่วนต่างๆ มาใช้ ชำ  
และรีไซเคิลได้อย่างเหมาะสม  
สัญลักษณ์ถังขยะติดล้อที่มีเครื่องหมายกากบาท เป็นการระบุว่าห้ามทิ้ง  
ผลิตภัณฑ์ (อุปกรณ์ไฟฟ้า, อิเล็กทรอนิกส์  
และแบตเตอรี่เหรียญที่มีส่วนประกอบของปรอท) ปะปนไปกับของเสีย  
ทั่วไปจากภายในบ้าน สอบถามข้อบังคับในการทิ้งผลิตภัณฑ์อิเล็กทรอนิกส์



อย่าทิ้ง ASUS Phone ลงในกองไฟ อย่าล้ดวงจรหน้าสัมผัส ต่างๆ  
อย่าถอดชิ้นส่วน ASUS Phone

## กระดานสนทนาสำหรับแฟนคลับ ZenTalk

([http://www.asus.com/zentalk/global\\_forward.php](http://www.asus.com/zentalk/global_forward.php))



# สารบัญ

|          |   |           |
|----------|---|-----------|
| <b>1</b> | <b>พื้นฐาน</b>  |           |
|          | ยินดีต้อนรับ! .....   | 7         |
|          | เตรียม ASUS Phone ให้พร้อมใช้งาน!.....                        | 8         |
|          | การใช้ครั้งแรก .....  | 16        |
|          | การใช้หน้าจอสัมผัส .....                                      | 18        |
| <b>2</b> | <b>หน้าจอโฮมมีทุกสิ่งที่เป็น</b>                              |           |
|          | <b>คุณสมบัติบนโฮม Zen .....</b>                               | <b>21</b> |
|          | หน้าจอโฮม.....  | 21        |
|          | การตั้งค่าด่วน.....   | 23        |
|          | การใช้การแจ้งเตือนระบบ .....                                  | 24        |
|          | <b>การปรับแต่งหน้าจอโฮมของคุณ.....</b>                        | <b>25</b> |
|          | วิดเจ็ต .....   | 25        |
|          | วอลเปเปอร์.....   | 27        |
|          | Easy Mode (โหมดง่าย) .....                                    | 28        |
|          | การตั้งค่าวันที่และเวลา.....                                  | 31        |
|          | การตั้งค่าริงโทนและเสียงเตือนของคุณ.....                      | 31        |
|          | <b>หน้าจอล็อค .....</b>                                       | <b>32</b> |
|          | การปรับแต่งหน้าจอล็อค .....                                   | 32        |
|          | การปรับแต่งปุ่มการเข้าถึงด่วน .....                           | 33        |
|          | <b>เซ็นเซอร์ตรวจสอบรหัสลายนิ้วมือ .....</b>                   | <b>34</b> |
|          | การเริ่มต้นใช้งานโทรศัพท์ ASUS ในครั้งแรก .....               | 34        |
|          | การตั้งค่ารหัสลายนิ้วมือจากหน้าจอ Settings (การตั้งค่า) ..... | 35        |
| <b>3</b> | <b>ทำงานหนัก เล่นหนักยิ่งกว่า</b>                             |           |
|          | <b>Chrome .....</b>   | <b>37</b> |
|          | การเรียกใช้งาน Chrome .....                                   | 37        |
|          | การเพิ่มแท็บใหม่.....   | 38        |
|          | การบุคมาerkหน้า .....   | 38        |
|          | การแชร์หน้า .....   | 38        |
|          | การล้างแคชของเบราว์เซอร์.....                                 | 39        |
|          | <b>Gmail.....</b>   | <b>40</b> |
|          | <b>Google Calendar .....</b>                                  | <b>41</b> |
|          | การสร้างกิจกรรม.....  | 41        |
|          | การแก้ไขหรือการลบกิจกรรม .....                                | 41        |
|          | การสร้างข้อความแจ้งเตือน .....                                | 42        |
|          | การแก้ไขหรือการลบข้อความแจ้งเตือน .....                       | 42        |
|          | <b>ตัวจัดการไฟล์.....</b>                                     | <b>43</b> |
|          | การเข้าถึงที่เก็บข้อมูลภายใน .....                            | 43        |
|          | การเข้าถึงอุปกรณ์เก็บข้อมูลภายนอก .....                       | 43        |
|          | การเข้าถึงที่เก็บข้อมูลบนคลาวด์.....                          | 43        |
|          | <b>คำถามที่พบบ่อยของ ZenUI .....</b>                          | <b>44</b> |
| <b>4</b> | <b>วิธีต่าง ๆ ในการติดต่อ</b>                                 |           |
|          | <b>โทรอย่างมีสไตล์.....</b>                                   | <b>45</b> |



|  |           |
|--|-----------|
| คุณสมบัตินี้ SIM คู่ .....                                     | 45        |
| การโทรออก .....  | 47        |
| การรับสาย.....   | 51        |
| การจัดการบันทึกการโทรของคุณ.....                               | 51        |
| ตัวเลือกการโทรอื่น ๆ .....                                     | 53        |
| การจัดการหลายสาย.....  | 54        |
| การบันทึกสาย .....   | 54        |
| <b>การจัดการรายชื่อ .....</b>                                  | <b>55</b> |
| การตั้งค่ารายชื่อ .....  | 55        |
| การตั้งค่าโปรไฟล์ของคุณ .....                                  | 55        |
| การเพิ่มรายชื่อ .....  | 56        |
| การตั้งค่ารายชื่อ VIP ของคุณ.....                              | 57        |
| การทำเครื่องหมายรายชื่อที่ชอบของคุณ .....                      | 58        |
| การนำเข้ารายชื่อ .....   | 58        |
| การส่งออกรายชื่อ .....   | 59        |
| การใช้เครือข่ายสังคมกับรายชื่อของคุณ.....                      | 60        |
| Google Messenger.....  | 61        |
| <b>5 สนุกสนานและความบันเทิง</b>                                |           |
| <b>การใช้หูฟัง .....</b>                                       | <b>62</b> |
| การเชื่อมต่อแจ็คเสียง.....                                     | 62        |
| <b>Google Play Music.....</b>                                  | <b>63</b> |
| <b>วิทยุ FM .....</b>  | <b>64</b> |
| <b>6 เหตุการณ์อันมีค่าของคุณ</b>                               |           |
| <b>จับภาพเหตุการณ์.....</b>                                    | <b>66</b> |
| การเรียกใช้แอปฯ กล้อง.....                                     | 66        |
| การใช้กล้องในครั้งแรก .....                                    | 67        |
| คุณสมบัตินี้กล้องขั้นสูง .....                                 | 71        |
| <b>การใช้แกลเลอรี .....</b>                                    | <b>74</b> |
| การดูไฟล์จากเครือข่ายสังคมหรือที่เก็บข้อมูลบนคลาวด์ของคุณ..... | 74        |
| การดูตำแหน่งภาพถ่าย.....                                       | 75        |
| การแชร์ไฟล์จากแกลเลอรี .....                                   | 76        |
| การลบไฟล์จากแกลเลอรี .....                                     | 76        |
| การแก้ไขภาพ .....  | 76        |
| <b>7 เชื่อมต่อตลอดเวลา</b>                                     |           |
| <b>เครือข่ายมือถือ.....</b>                                    | <b>77</b> |
| การเปิดทำงานเครือข่ายมือถือ .....                              | 77        |
| <b>Wi-Fi .....</b>   | <b>77</b> |
| การเปิดทำงาน Wi-Fi .....                                       | 77        |
| การเชื่อมต่อไปยังเครือข่าย Wi-Fi .....                         | 78        |
| การปิดทำงาน Wi-Fi.....   | 78        |
| <b>Bluetooth® .....</b>  | <b>78</b> |
| การเปิดทำงาน Bluetooth® .....                                  | 78        |
| การจับคู่ASUS Phone ของคุณกับอุปกรณ์ Bluetooth® .....          | 79        |

|  |            |
|--|------------|
| การเลิกจับคู่ ASUS Phone ของคุณจากอุปกรณ์ Bluetooth® .....   | 79         |
| <b>การแชร์อินเทอร์เน็ต .....</b>                             | <b>80</b>  |
| ฮอตสปอต Wi-Fi .....  | 80         |
| การเชื่อมโยงเครือข่ายด้วยบลูทูธ .....                        | 81         |
| <b>8 การเดินทางและแผนที่</b>                                 |            |
| <b>สภาพอากาศ.....</b>  | <b>82</b>  |
| การเรียกใช้แอป Weather (สภาพอากาศ) .....                     | 82         |
| หน้าโฮมของ สภาพอากาศ.....                                    | 83         |
| <b>นาฬิกา.....</b>   | <b>84</b>  |
| การเรียกใช้ นาฬิกา.....                                      | 84         |
| นาฬิกาปลุก .....   | 85         |
| การจับเวลา.....  | 85         |
| การตั้งเวลา.....   | 86         |
| <b>9 Zen ทุกหนแห่ง</b>                                       |            |
| <b>เครื่องมือ Zen พิเศษ .....</b>                            | <b>87</b>  |
| ไฟฉาย .....  | 87         |
| Power & Boost (พลังงานและการเร่งเพิ่ม) .....                 | 88         |
| เครื่องคิดเลข .....  | 89         |
| Auto-start Manager(ตัวจัดการการเริ่มทำงานโดยอัตโนมัติ) ..... | 90         |
| เครื่องบันทึกเสียง .....                                     | 91         |
| ตัวจัดการมือถือ .....  | 93         |
| Bluelight Filter (ตัวกรองแสงสีน้ำเงิน) .....                 | 94         |
| <b>10 บำรุงรักษา Zen</b>                                     |            |
| <b>การทำให้อุปกรณ์ของคุณทันสมัยอยู่ตลอดเวลา.....</b>         | <b>95</b>  |
| การอัปเดตระบบของคุณ .....                                    | 95         |
| ที่เก็บข้อมูล .....  | 95         |
| สำรองและรีเซ็ต .....   | 95         |
| การรักษาความปลอดภัย ASUS Phone ของคุณ .....                  | 96         |
| <b>ภาคผนวก</b>   |            |
| <b>ประกาศ .....</b>  | <b>100</b> |

## ยินดีต้อนรับ!

สัมผัสความง่ายของระบบติดต่อผู้ใช้ ASUS Zen UI 3.0 ที่เรียนรู้การใช้งานได้เอง!

ระบบติดต่อผู้ใช้ ASUS Zen UI 3.0

เป็นระบบที่มีความสวยงามและใช้งานง่ายที่ออกแบบมาเฉพาะสำหรับ ASUS Phone ระบบนี้มีแอป พิเศษต่าง ๆ มากมาย ซึ่งรวมอยู่ในเครื่องหรือมาพร้อมกับแอปอื่น ๆ เพื่อตอบสนองความต้องการเฉพาะตัวของคุณ และทำให้ชีวิต คุณง่ายขึ้น ในขณะที่เดียวกันก็ช่วยให้คุณสนุกสนานกับการใช้ ASUS Phone ของคุณด้วย



### Camera (กล้อง)

จับภาพเหตุการณ์ที่มีค่าเหล่านั้นเป็นภาพและวิดีโอคุณภาพสูงที่สวยงาม ด้วยเทคโนโลยี PixelMaster



### Mobile Manager (ตัวจัดการมือถือ)

มีอินเทอร์เฟซแบบเบ็ดเสร็จสำหรับแอปต่าง ๆ ที่ได้รับการออกแบบเพื่อเพิ่มประสิทธิภาพการทำงานของอุปกรณ์ จัดการพลังงานของโทรศัพท์ การใช้งานที่จัดเก็บข้อมูลและการแจ้งเตือนของระบบ



### คำถามที่พบบ่อยของ ZenUI

ค้นหาคำตอบได้จาก FAQs (คำถามที่พบบ่อย) หรือแสดงความคิดเห็นของคุณในกระดานสนทนาสำหรับผู้ใช้

**หมายเหตุ:** การมีแอป ASUS Zen UI 3.0 ให้ใช้นั้นแตกต่างกันในแต่ละภูมิภาคและรุ่น ASUS Phone และ ●●● จากหน้าจอโฮมของคุณ เพื่อตรวจสอบแอปที่มีบน ASUS Phone ของคุณ

# เตรียม ASUS Phone ให้พร้อมใช้งาน!

## ส่วนต่าง ๆ และคุณสมบัติ

หยิบอุปกรณ์ของคุณขึ้นมา และปล่อยให้เครื่องทำงานสักครู่หนึ่ง

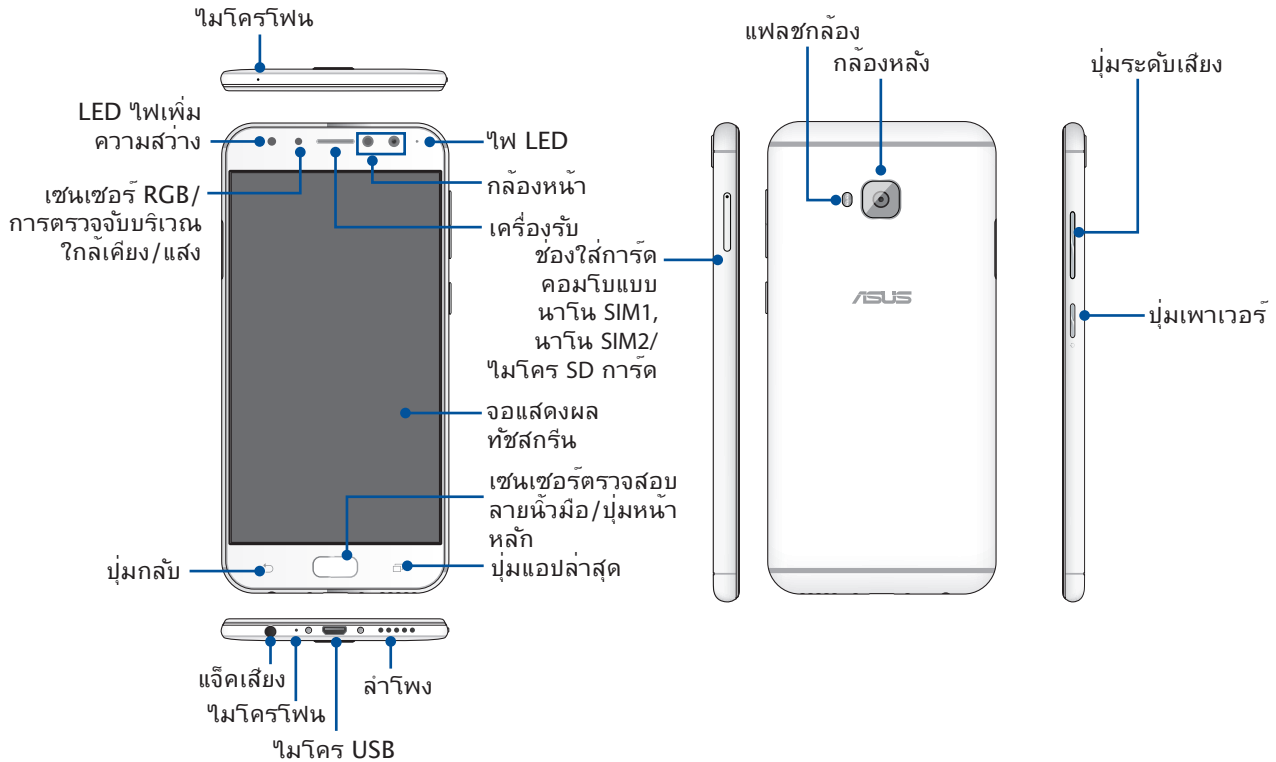

### คำเตือน!

- เพื่อหลีกเลี่ยงปัญหาการเชื่อมต่อเครือข่ายและแบตเตอรี่:
  - ห้ามวางสติ๊กเกอร์แม่เหล็กบนพื้นที่เสาอากาศ
  - ห้ามใช้กรอบ/เคสป้องกันแบบแม่เหล็กบน ASUS Phone ของคุณ
  - ห้ามใช้มือหรือวัตถุอย่างอื่นปิดบังพื้นที่เสาอากาศขณะที่ใช้งานฟังก์ชันบางอย่างเช่น การโทรออกหรือการใช้งานการเชื่อมต่อมือถือ
- เราขอแนะนำให้คุณใช้ฟิล์มกันรอยที่เข้ากันได้กับ ASUS การใช้งานฟิล์มกันรอยที่เข้ากันไม่ได้กับ ASUS อาจเป็นเหตุเซ็นเซอร์ ASUS Phone ของคุณทำงานผิดปกติ

### หมายเหตุ:

- สล็อตการ์ดหน้า SIM การ์ดสนับสนุนแถบความถี่เครือข่าย LTE, WCDMA, และ GSM/EDGE
- สล็อตไมโคร SD การ์ดสนับสนุนรูปแบบไมโคร SD และไมโคร SDHC การ์ด

### สำคัญ!

- เราไม่แนะนำให้ติดฟิล์มป้องกันหน้าจอ เนื่องจากจะรบกวนการทำงานของพริ็อกซ์มิตีเซ็นเซอร์ ถ้าคุณต้องการติดฟิล์มป้องกันหน้าจอ ให้แน่ใจว่าฟิล์มไม่ขวางกั้นการทำงานของพริ็อกซ์มิตีเซ็นเซอร์
- รักษาอุปกรณ์ให้แห้งตลอดเวลา โดยเฉพาะอย่างยิ่งบริเวณทัชสกรีน หน้าหรือของเหลวอื่น สามารถทำให้ทัชสกรีน ทำงานผิดพลาดได้
- ให้แน่ใจว่าฝาปิดช่องใส่หน้า SIM/การ์ดหน่วยความจำปิดอยู่ตลอดเวลาในขณะที่ใช้งานหรือถืออุปกรณ์

## การติดตั้งนาโน SIM การ์ด

โมดูลระบุตัวตนของผู้สมัครใช้บริการแบบนาโน (นาโน SIM การ์ด) จะจัดเก็บข้อมูลต่าง ๆ เช่น หมายเลขโทรศัพท์มือถือของคุณ รายชื่อผู้ติดต่อ ข้อความ และข้อมูลอื่น ๆ ซึ่งใช้สำหรับการเข้าถึงไปยังเครือข่ายมือถือ

ASUS Phone ของคุณมาพร้อมกับสล็อตใส่ นาโน SIM การ์ดสองสล็อต ซึ่งอนุญาตให้คุณตั้งค่าและใช้บริการเครือข่ายมือถือสองอย่าง โดยไม่ต้องถืออุปกรณ์มือถือสองเครื่องไปพร้อมกัน

### ข้อควรระวัง!

- อุปกรณ์นี้ได้รับการออกแบบสำหรับใช้นาโน SIM การ์ด การ์ดที่ได้รับการรับรองโดยผู้ให้บริการมือถือเท่านั้น
- เราไม่แนะนำให้ใส่ SIM การ์ดที่ทำการตัดเองลงในสล็อตนาโน SIM การ์ด
- ปิดอุปกรณ์ของคุณก่อนที่จะใส่นาโน SIM การ์ด
- ให้ความระมัดระวังเป็นพิเศษในขณะจัดการนาโน SIM การ์ด ASUS ไม่รับประกันความเสียหาย หรือความเสียหายใดๆ ที่เกิดขึ้นกับนาโน SIM การ์ดของคุณ

ในการติดตั้งนาโน SIM การ์ด:

1. ปิดอุปกรณ์ของคุณ
2. ดันเข็มหมุดเข้าไปในรูบนช่องใส่นาโน SIM / นาโน SIM / ไมโคร SD การ์ดเพื่อขยับถาดออกมา

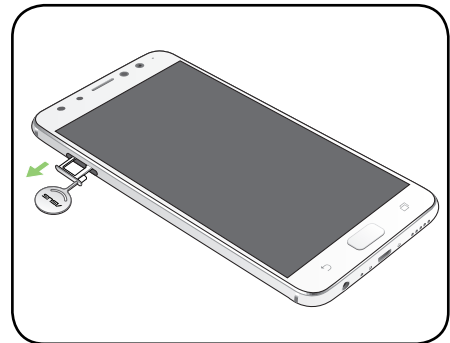

3. เสียบไมโครซิมการ์ด/นาโนซิมการ์ดหรือไมโครเอสดีการ์ดในสล็อตใส่การ์ด

### ข้อควรระวัง!

- ใช้เฉพาะนาโนซิมการ์ดที่ได้มาตรฐานบน ASUS Phone ของคุณ ตัวตัดแปลงนาโนซิมการ์ดเป็นไมโครซิมการ์ด หรือซิมการ์ดที่ตัดแต่งอาจไม่พอดีกับ ASUS Phone ของคุณ หรือ ASUS Phone อาจไม่สามารถตรวจจับซิมการ์ดได้
- คุณสามารถใช้ได้เพียงนาโน SIM2 การ์ดหรือไมโคร SD การ์ดในหนึ่งครั้ง

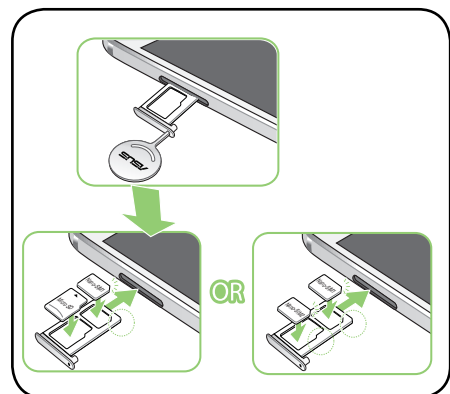

#### 4. ผลักถาดเข้าไปเพื่อปิด

**สิ่งสำคัญ!** เมื่อเสียบซิมการ์ดสองอัน มี ซิมการ์ดเดี่ยวเท่านั้นที่รองรับบริการ 4G/3G/2G ซิมการ์ดอันอื่นรองรับเฉพาะบริการ 2G/3G เท่านั้น

**ข้อควรระวัง!** อย่าใช้เครื่องมือที่มีคมหรือตัวทำละลายบนอุปกรณ์ของคุณเพื่อหลีกเลี่ยงรอยขีดข่วนบนอุปกรณ์

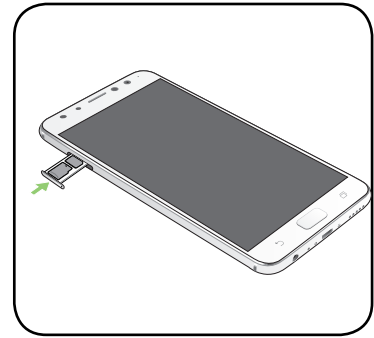

### การถอดหาใน SIM การ์ด

**ข้อควรระวัง:** ใช้ความระมัดระวังเป็นพิเศษในขณะจัดการหาใน SIM การ์ด ASUS ไม่รับผิดชอบถึงความสูญเสียหรือความเสียหายใดๆ ที่เกิดขึ้นกับหาใน SIM การ์ดของคุณ

ในการถอดหาใน SIM การ์ด:

1. ปิดอุปกรณ์ของคุณ
2. ดันเข็มหมุดเข้าไปในรูบนช่องใส่หาใน SIM / หาใน SIM / ไมโคร SD การ์ดเพื่อขับถาดออกมา

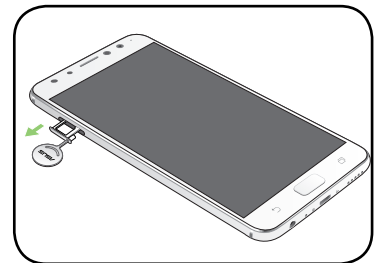

3. ถอดหาใน SIM การ์ดหรือหาใน SIM การ์ดออกจากสล็อต

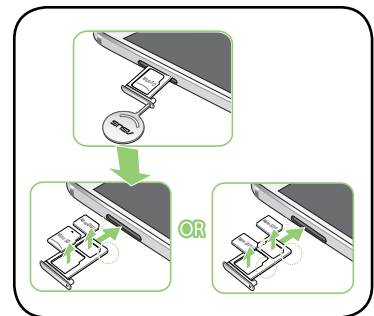

#### 4. ผลักถาดเข้าไปเพื่อปิด

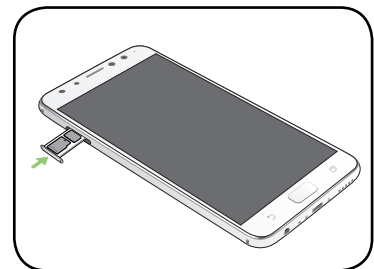

## ในการติดตั้งการ์ดหน่วยความจำ

ASUS Phone ของคุณสนับสนุนการติดตั้งหน่วยความจำ microSD™ ที่มีความจุสูงถึง 2TB

**หมายเหตุ:** การ์ดหน่วยความจำบางอย่างอาจใช้งานไม่ได้กับ ASUS Phone ของคุณ ให้แน่ใจว่าคุณใช้เฉพาะการ์ดหน่วย ความจำที่ใช้งานได้ เพื่อป้องกันข้อมูลสูญหาย หรือความเสียหายต่ออุปกรณ์หรือการ์ดหน่วยความจำของคุณ หรือทั้งสองอย่าง

**ข้อควรระวัง!** ใช้ความระมัดระวังเป็นพิเศษในขณะที่จัดการกับการ์ดหน่วยความจำ ASUS ไม่รับผิดชอบถึงการที่ข้อมูลสูญหาย หรือความเสียหายใด ๆ ที่เกิดขึ้นกับการ์ดหน่วยความจำของคุณ

ในการติดตั้งการ์ดหน่วยความจำ:

1. ปิดอุปกรณ์ของคุณ
2. ดันเข็มหมุดเข้าไปในรูบนช่องใส่หน่วย SIM / หน่วย SIM / หน่วย microSD การ์ดเพื่อขยับถาดออกมา

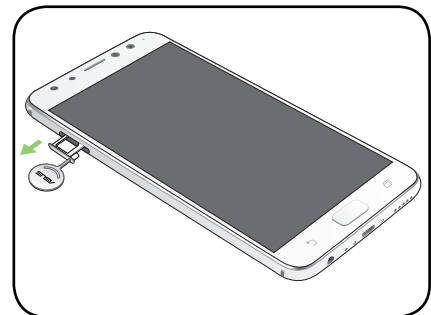

3. เสียบหน่วยหน่วยการ์ดหน่วย microSD การ์ดเข้าไปในช่องที่เหมาะสม

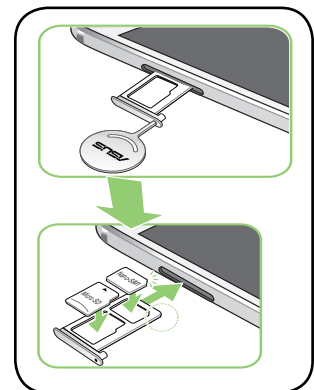

4. ผลักถาดเข้าไปเพื่อปิด

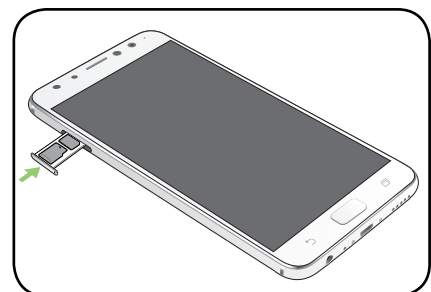

## การถอดการ์ดหน่วยความจำ

### ข้อควรระวัง!

- ใช้ความระมัดระวังเป็นพิเศษในขณะที่จัดการกับการ์ดหน่วยความจำ ASUS ไม่รับผิดชอบถึงการทำข้อมูลสูญหาย หรือความเสียหายใด ๆ ที่เกิดขึ้นกับการ์ดหน่วยความจำของคุณ
- นำการ์ดหน่วยความจำออกอย่างเหมาะสม เพื่อถอดการ์ดออกจากอุปกรณ์อย่างปลอดภัย หากต้องการนำการ์ดหน่วยความจำออก และที่ **••••** > **Settings (การตั้งค่า)** > **Storage (ที่จัดเก็บข้อมูลและ)** จากนั้นภายใต้ที่จัดเก็บข้อมูลแบบพกพา คลิกที่ ▲ ด้านข้าง **SD card (SD การ์ด)**

ในการถอดการ์ดหน่วยความจำ:

1. ปิดอุปกรณ์ของคุณ
2. ดันเข็มหมุดเข้าไปในรูบนช่องใส่หน่วย SIM / หน่วย SIM / ไมโคร SD การ์ดเพื่อขยับถาดออกมา

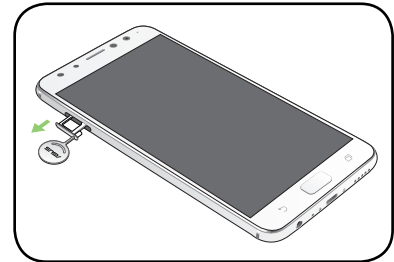

3. ถอดการ์ดหน่วยความจำออกจากสล็อตนี้

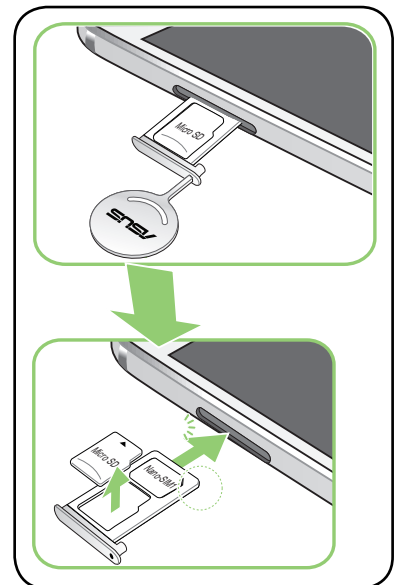

4. ผลักถาดเข้าไปเพื่อปิด

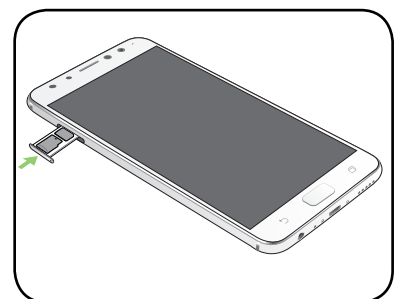



## การชาร์จ ASUS Phone ของคุณ

ASUS Phone ของคุณมีการชาร์จพลังงานมาแล้วบางส่วน แต่คุณต้องชาร์จพลังงานให้เต็มก่อนที่จะใช้งานในครั้งแรก อ่านข้อสังเกตและขอความช่วยเหลือที่สำคัญต่อไปนี้ ก่อนที่จะชาร์จอุปกรณ์ของคุณ

### สำคัญ!

- เพื่อความปลอดภัย **ใช้เฉพาะ**อะแดปเตอร์พาวเวอร์และสายเคเบิลที่ให้มาเพื่อหลีกเลี่ยงความเสี่ยงความเสียหายของอุปกรณ์ และป้องกันความเสี่ยงจากการบาดเจ็บ
- ลอกฟิล์มป้องกันบนอะแดปเตอร์พาวเวอร์ AC และสายเคเบิล micro USB ออกก่อนที่จะใช้กับอุปกรณ์ของคุณ
- ให้แน่ใจว่าเสียบอะแดปเตอร์พาวเวอร์ AC เข้ากับเต้าเสียบไฟฟ้าที่ใช้งานด้วยกันได้ คุณสามารถเสียบอะแดปเตอร์พาวเวอร์ AC เข้ากับเต้าเสียบไฟฟ้าที่มีแรงดัน 100~240 V
- แรงดันไฟฟ้าเอาต์พุต ผ่านสายเคเบิล USB คือ +5V=2A, 10W
- เมื่อใช้ ASUS Phone ในขณะที่เครื่องเสียบอยู่กับเต้าเสียบไฟฟ้า เต้าเสียบไฟฟ้าต้องอยู่ใกล้กับอุปกรณ์ของคุณและ สามารถเข้าถึงได้ง่าย
- เพื่อประหยัดไฟฟ้า ให้ถอดปลั๊กอะแดปเตอร์พาวเวอร์ AC ออกจากเต้าเสียบไฟฟ้าเมื่อไม่ได้ใช้งาน
- อย่าวางวัตถุที่หนักทับบน ASUS Phone ของคุณ

### ขอความช่วยเหลือ!

- ในขณะที่ชาร์จ เครื่อง ASUS Phone สามารถอุ่นขึ้นได้ นี่เป็นอาการปกติ อย่างไรก็ตาม ถ้าอุปกรณ์ของคุณร้อนขึ้นอย่างผิดปกติ ให้ถอดสายเคเบิล micro USB ออกจากอุปกรณ์ของคุณ และส่งอุปกรณ์ รวมทั้งอะแดปเตอร์พาวเวอร์ AC และสายเคเบิลไปยังผู้ให้บริการที่ได้รับบริการรับรองของ ASUS และสายเคเบิลไปยังผู้ให้บริการที่ได้รับบริการรับรองของ ASUS
- เพื่อป้องกันความเสียหายที่จะเกิดกับ ASUS Phone, อะแดปเตอร์ AC หรือสายเคเบิล micro USB ของคุณ ให้แน่ใจว่าสายเคเบิล micro USB, อะแดปเตอร์ AC และอุปกรณ์ของคุณเชื่อมต่อกันอย่างเหมาะสมก่อนที่จะชาร์จ

ในการชาร์จ ASUS Phone ของคุณ:

1. เชื่อมต่อสายเคเบิล USB เข้ากับอะแดปเตอร์พาวเวอร์ AC
2. เชื่อมต่อสายเคเบิล micro USB เข้ากับ ASUS Phone ของคุณ
3. เสียบอะแดปเตอร์พาวเวอร์ AC เข้ากับเต้าเสียบไฟฟ้าที่มีสายดิน

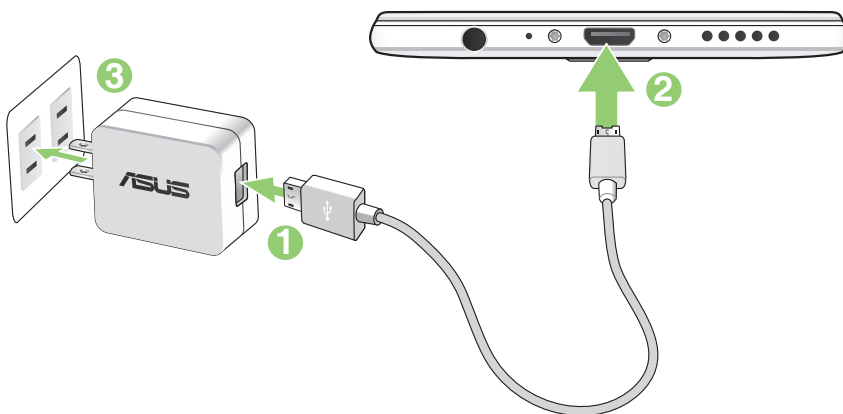

---

### สำคัญ!

- เมื่อใช้ ASUS Phone ในขณะที่เครื่องเสียบอยู่ใกล้เต้าเสียบไฟฟ้า เต้าเสียบไฟฟ้าที่ต่อสายดินต้องอยู่ใกล้กับเครื่องและเข้าถึงได้ง่าย
- ในขณะที่ชาร์จ ASUS Phone ของคุณผ่านทางคอมพิวเตอร์ ให้แน่ใจว่าคุณเสียบสายเคเบิล micro USB เข้ากับพอร์ต USB 2.0 / USB 3.0 ของคอมพิวเตอร์ของคุณ
- หลีกเลี่ยงการชาร์จ ASUS Phone ของคุณในสภาพแวดล้อมที่มีอุณหภูมิสูงเกิน 35°C (95°F).
- ชาร์จ ASUS Phone ของคุณเป็นเวลาแปด (8) ชั่วโมงก่อนที่จะใช้เครื่องในโหมดแบตเตอรี่เป็นครั้งแรก
- สถานะของพลังงานแบตเตอรี่ ถูกระบุด้วยไอคอนต่อไปนี้:



---

### ข้อสังเกต:

- ใช้เฉพาะอะแดปเตอร์เพาเวอร์ที่มา พร้อมกับอุปกรณ์ของคุณเท่านั้น การใช้อะแดปเตอร์เพาเวอร์อื่นอาจทำให้อุปกรณ์ของคุณเสียหายได้
- การใช้อะแดปเตอร์เพาเวอร์และ สายเคเบิลสัญญาณของ ASUS Phone ที่มาพร้อมเครื่องเพื่อเชื่อมต่อ ASUS Phone ของคุณเข้ากับเต้าเสียบไฟฟ้า เป็นวิธีที่ดีที่สุดในการชาร์จ ASUS Phone ของคุณ
- ช่วงแรงดันไฟฟ้าขาเข้าระหว่าง เต้าเสียบที่ผนังและอะแดปเตอร์นี้คือ AC 100V - 240V แรงดันไฟฟ้าเอาต์พุต ผ่านสายเคเบิล USB คือ +5V=2A, 10W

---

## 4. เมื่อชาร์จเต็มแล้ว ถอดสายเคเบิล USB ออกจาก ASUS Phone ก่อนที่จะถอดปลั๊กอะแดปเตอร์เพาเวอร์ AC ออกจากเต้าเสียบไฟฟ้า

---

### หมายเหตุ:

- คุณสามารถใช้อุปกรณ์ของคุณในขณะที่ชาร์จได้ แต่อาจทำให้เวลาในการชาร์จอุปกรณ์จนเต็มนานขึ้น
  - การชาร์จอุปกรณ์ของคุณผ่านพอร์ต USB ของคอมพิวเตอร์อาจใช้เวลานานกว่าในการชาร์จอุปกรณ์ให้เต็ม
  - ถ้าคอมพิวเตอร์ของคุณไม่ได้จ่ายกำลังไฟเพียงพอสำหรับการชาร์จผ่านพอร์ต USB ให้ชาร์จ ASUS Phone ของคุณโดยใช้อะแดปเตอร์เพาเวอร์ AC ที่เสียบเข้ากับเต้าเสียบไฟฟ้าแทน
-

## การเปิดหรือปิดเครื่อง ASUS Phone

### การเปิดอุปกรณ์ของคุณ

ในการเปิดอุปกรณ์ของคุณ ให้กดปุ่มเพาเวอร์ค้างไว้ จนกระทั่งอุปกรณ์ของคุณสั่นและเริ่มตันท่างาน

### การปิดอุปกรณ์ของคุณ

ในการปิดอุปกรณ์ของคุณ:

1. ถ้าหน้าจอของคุณดับอยู่ ให้กดปุ่มเพาเวอร์ เพื่อเปิดขึ้นมา ถ้าหน้าจอของคุณลึกลง ให้ปลดล็อคหน้าจออุปกรณ์
2. กดปุ่มเพาเวอร์ค้างไว้ จากนั้นเมื่อระบบถาม ให้แตะ **Power off (ปิดเครื่อง)** จากนั้นแตะ **OK (ตกลง)**

### โหมดสลีป

ในการสั่งให้อุปกรณ์ของคุณเข้าสู่โหมดสลีป กดปุ่มเพาเวอร์หนึ่งครั้ง จนกระทั่งหน้าจอดับ

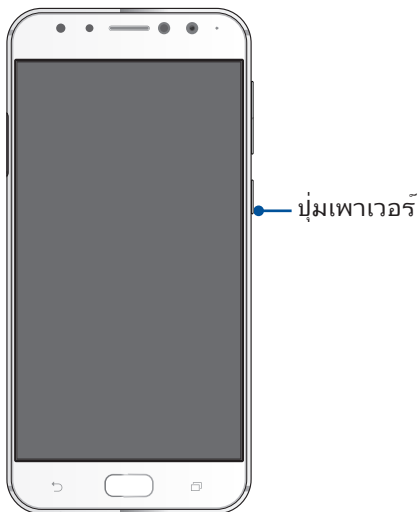

## การใช้ครั้งแรก

เมื่อคุณเปิดอุปกรณ์ ASUS Phone ในครั้งแรก, ตัวช่วยสร้างการตั้งค่าจะแนะนำคุณผ่านกระบวนการตั้งค่า ทำตามขั้นตอนบนหน้าจอเพื่อเลือกภาษา, เลือกวิธีการป้อน, ตั้งค่าเครือข่ายมือถือและ Wi-Fi ของคุณ, ซิงค์บัญชี และกำหนดค่าบริการ ระบุตำแหน่งของคุณ

ใช้แอคเคาท์ Google หรือ ASUS ของคุณเพื่อตั้งค่าอุปกรณ์ ถ้าคุณยังไม่มีแอคเคาท์ Google หรือ ASUS ให้สร้างแอคเคาท์ ขึ้นมา

## แอคเคาท์ Google

การใช้แอคเคาท์ Google อนุญาตให้คุณใช้คุณสมบัติต่าง ๆ เหล่านี้ของ Android OS ได้อย่างเต็มประสิทธิภาพ:

- จัดระเบียบและดูข้อมูลทั้งหมดของคุณจากที่ใดก็ได้
- สำรองข้อมูลทั้งหมดของคุณโดยอัตโนมัติ
- ใช้บริการ Google อย่างสะดวกสบายจากทุกสถานที่

## แอคเคาท์ ASUS

การมีแอคเคาท์ ASUS ทำให้คุณสนุกสนานกับคุณสมบัติต่อไปนี้:

- ปรับแต่งบริการสนับสนุน ASUS และส่วนขยายการรับประกันสำหรับผลิตภัณฑ์ที่ลงทะเบียน
- พื้นที่เก็บข้อมูลบนคลาวด์ฟรี 5 GB
- รับอัปเดตอุปกรณ์และเฟิร์มแวร์ล่าสุด

## เทคนิคในการประหยัดพลังงานแบตเตอรี่

พลังงานแบตเตอรี่เปรียบเสมือนเส้นชีวิตของอุปกรณ์ ASUS Phone

ด้านล่างเป็นเทคนิคในการประหยัดพลังงานแบตเตอรี่

บางอย่าง เพื่อช่วยประหยัดพลังงานของแบตเตอรี่บนอุปกรณ์ ASUS Phone

- ปิดแอปที่กำลังทำงานทั้งหมดที่ไม่ใช้งาน
- เมื่อไม่ได้ใช้ ให้กดปุ่มเพาเวอร์ เพื่อให้อุปกรณ์เข้าสู่โหมดสลีป
- ลดความสว่างของจอแสดงผล
- ตั้งระดับเสียงลำโพงไว้ที่ระดับต่ำ
- ปิดทำงานคุณสมบัติ Wi-Fi
- ปิดทำงานคุณสมบัติ บลูทูธ
- ปิดทำงานคุณสมบัติ การหมุนหน้าจออัตโนมัติ
- ปิดทำงานคุณสมบัติ ซิงค์อัตโนมัติ ทั้งหมดในอุปกรณ์ของคุณ

## การใช้หน้าจอสัมผัส

ใช้ท่าทางเหล่านี้บนหน้าจอสัมผัสเพื่อเปิดใช้แอป เข้าถึงการตั้งค่าบางอย่าง และนำทาง ASUS Phone

### การเปิดใช้งานแอปหรือการเลือกรายการ

ดำเนินการต่อไปนี้:

- หากต้องการเปิดใช้งานแอป ง่ายๆ เพียงแตะที่แอป
- หากต้องการเลือกรายการเช่น แอป File Manager (ตัวจัดการไฟล์) ง่ายๆ เพียงแค่แตะที่รายการ

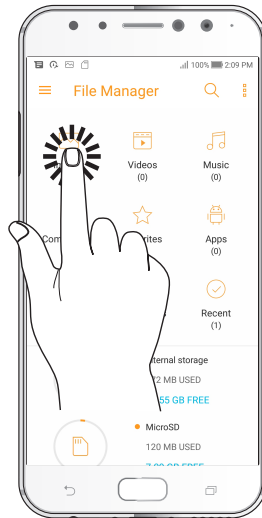
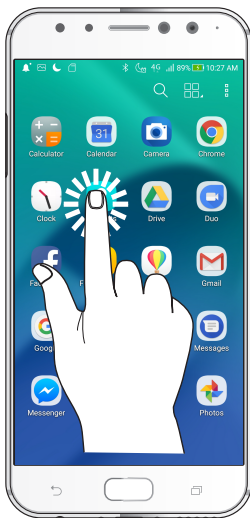

### การย้ายหรือการลบรายการ

ดำเนินการต่อไปนี้:

- หากต้องการย้ายแอปหรือวิดเจ็ต แตะค้างไว้จากนั้นลากไปยังตำแหน่งที่ต้องการ
- หากต้องการลบแอปหรือวิดเจ็ตจาก Home screen (หน้าจอหลัก) แตะค้างไว้จากนั้นลากขึ้นไปที่ **Remove**



## การย้ายผ่านหน้าเพจหรือหน้าจอ

ดำเนินการต่อไปนี่:

- ปัดนิ้วของคุณไปทางขวาหรือไปทางซ้ายเพื่อสลับระหว่างหน้าจอต่างๆ หรือเพื่อพลิกดูแกลเลอรีภาพคราวๆ
- เลื่อนนิ้วมือขึ้นหรือลงเพื่อตรวจสอบหน้าเว็บหรือรายการ

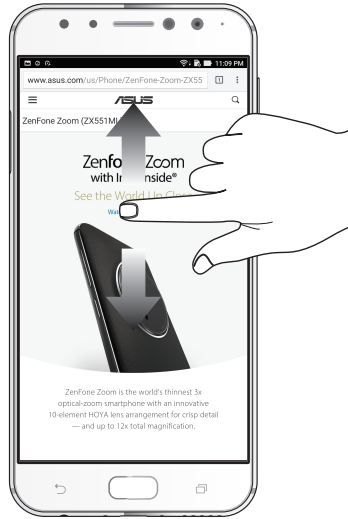

## การซูมเข้า

แยกนิ้วสองนิ้วออกจากกันบนแผงสัมผัสเพื่อซูมภาพเข้าไปใน Gallery (แกลเลอรี) หรือ Map (แผนที่) หรือซูมหน้าเว็บเข้า



## การซูมออก

หุบนิ้วสองนิ้วเข้าหากันบนแผงสัมผัสเพื่อซูมภาพออกใน Gallery (แกลเลอรี) หรือ Map (แผนที่) หรือซูมหน้าเว็บออก



---

**หมายเหตุ:** คุณอาจไม่สามารถซูมเข้า/ซูมออกหน้าเว็บบางหน้าเนื่องจากหน้าเว็บเหล่านี้ได้รับการออกแบบเพื่อให้เหมาะสมกับหน้าจอโทรศัพท์ของคุณโดยเฉพาะ

---



# หน้าจอโฮมมีทุกสิ่งที่เป็น

# 2

## คุณสมบัติบนโฮม Zen

### หน้าจอโฮม

ได้รับคำเตือนของกิจกรรมสำคัญ การอัปเดตแอปพลิเคชันและระบบ การพยากรณ์อากาศ และข้อความตัวอักษรจากผู้ที่มีความสำคัญ กับคุณจริง ๆ บนหน้าจอโฮมของคุณ

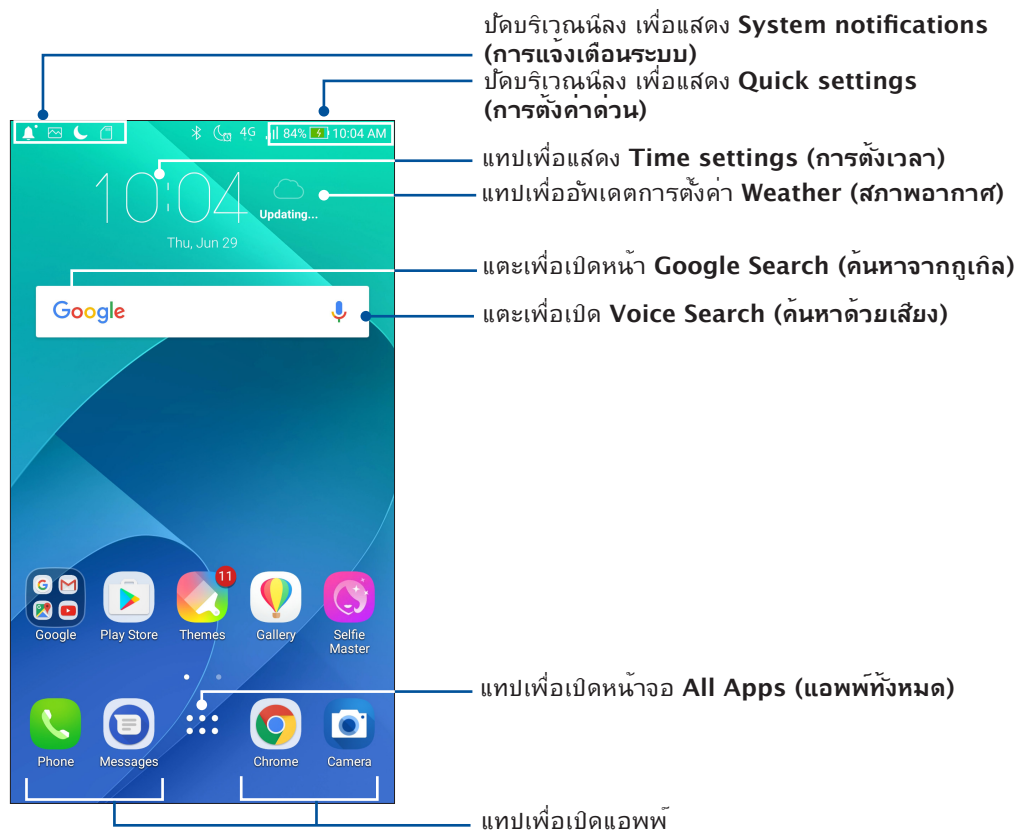

ปัดหน้าจอโฮมไปทางซ้ายหรือขวา เพื่อแสดงหน้าจอโฮมในส่วนขยาย

หมายเหตุ: วิธีการเพิ่มหน้าไปยังหน้าจอโฮมของคุณมากขึ้น ให้อ่าน [Extended Home screen \(หน้าจอโฮมที่ขยาย\)](#)

## การทำความเข้าใจไอคอนต่าง ๆ

ไอคอนเหล่านี้จะแสดงบนแถบสถานะ และจะแนะนำคุณถึงสถานะปัจจุบันของASUS Phone ของคุณ

|   |   |
|---|---|
|    | <b>เครือข่ายโทรศัพท์เคลื่อนที่</b><br>แสดงความแรงสัญญาณของเครือข่ายมือถือของคุณ   |
|    | <b>SIM การ์ด 1</b><br>แสดงว่ามีนาโน SIM การ์ดเสียบอยู่ในสล็อตนาโน SIM การ์ด 1   |
|    | <b>SIM การ์ด 2</b><br>แสดงว่ามีนาโน SIM การ์ดเสียบอยู่ในสล็อตนาโน SIM การ์ด 2<br><br><b>หมายเหตุ:</b> ถ้าไอคอน SIM การ์ดแสดงเป็นสีเขียว หมายความว่าการ์ดนั้นถูกตั้งค่าเป็นเครือข่ายที่ต้องการ |
|    | <b>ข้อความ</b><br>แสดงว่าคุณมีข้อความที่ยังไม่ได้อ่าน   |
|    | <b>Wi-Fi</b><br>ไอคอนนี้แสดงความแรงสัญญาณของการเชื่อมต่อ Wi-Fi ของคุณ   |
|    | <b>อายุแบตเตอรี่</b><br>ไอคอนนี้แสดงสถานะแบตเตอรี่ของASUS Phone ของคุณ  |
|  | <b>ไมโคร SD การ์ด</b><br>ไอคอนนี้แสดงว่ามีไมโคร SD การ์ดเสียบอยู่ในASUS Phone ของคุณ  |
|  | <b>ภาพถ่ายหน้าจอ</b><br>ไอคอนนี้แสดงว่าคุณได้จับภาพหน้าจอของASUS Phone ของคุณ   |
|  | <b>โหมดเครื่องบิน</b><br>ไอคอนนี้แสดงว่าASUS Phone ของคุณอยู่ในโหมดการบิน   |
|  | <b>ฮอตสปอต Wi-Fi</b><br>ไอคอนนี้แสดงว่า Wi-Fi ฮอตสปอตของASUS Phone ของคุณเปิดทำงาน  |
|  | <b>โหมดปิดเสียง</b><br>ไอคอนนี้แสดงว่าโหมดปิดเสียง เปิดทำงาน  |
|  | <b>โหมดสั่น</b><br>แสดงว่าโหมดสั่น เปิดทำงาน  |
|  | <b>สถานะการดาวน์โหลด</b><br>แสดงสถานะการดาวน์โหลดของแอปหรือไฟล์   |

## การตั้งค่าด่วน

แผงการแจ้งเตือนการตั้งค่าด่วน เป็นการเข้าถึงด้วยแถบเดียว  
ไปยังคุณสมบัติที่รื้อสายและการตั้งค่าบางอย่างของASUS Phone ของคุณ  
คุณสมบัติแต่ละอย่างเหล่านี้ถูกแทนที่ด้วยปุ่ม

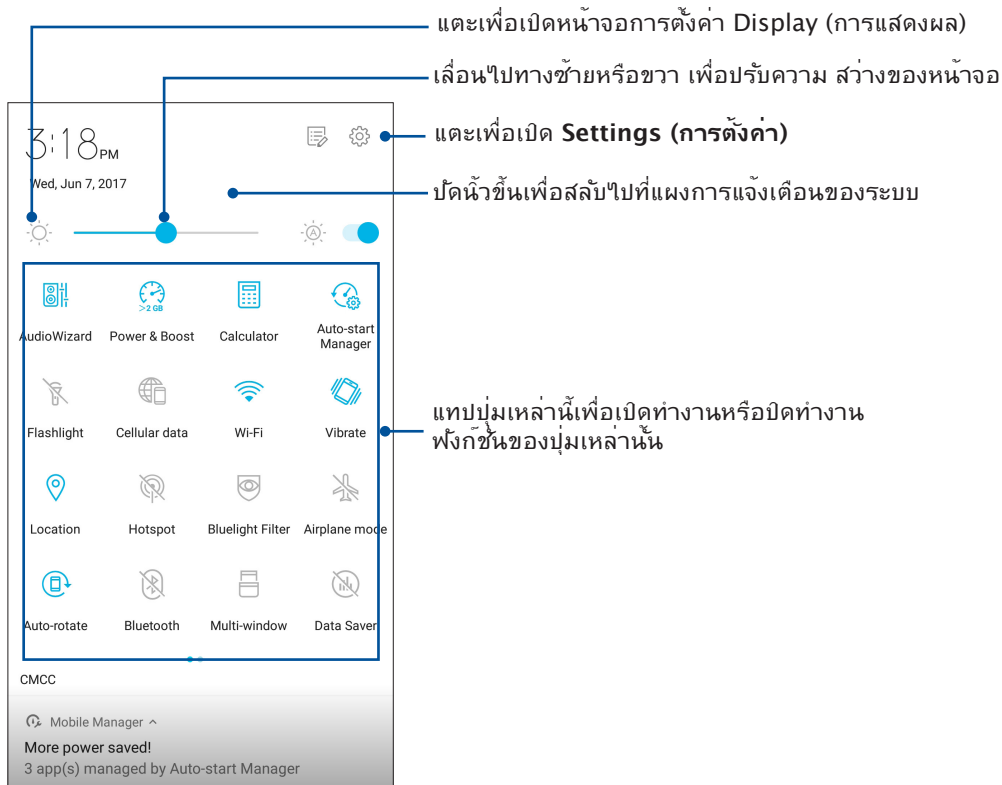

ในการเรียกใช้งานแผงการตั้งค่าด่วน ปัดลงจากด้านบนของหน้าจอสองครั้ง

**หมายเหตุ:** ปุ่มสีน้ำเงิน ระบุว่าคุณสมบัติกำลังเปิดใช้งานอยู่ในขณะนั้น  
ในขณะที่ปุ่มสีเทา เป็นการระบุว่าคุณสมบัติถูกปิดทำงาน ปุ่มสีเขียว  
หมายถึงยูทิลิตี้แต่ละตัวที่คุณสามารถเรียกใช้ได้อย่างรวดเร็วผ่านหน้าจอการแจ้งเตือนการตั้งค่าด่วน



## การเพิ่มหรือการลบปุ่ม

ในการเพิ่มหรือลบปุ่มที่มีอยู่จากแผงการแจ้งเตือนการตั้งค่าด่วนของ ASUS:

1. เรียกใช้ การตั้งค่าด่วน จากนั้นแตะ 
2. กดปุ่มค้างไว้เพื่อลากเข้าหรือออกจาก ASUS Quick Setting Notification Panel (แผงการแจ้งเตือนข้อมูลการตั้งค่าด่วนของ ASUS)
3. แตะ  เพื่อถอยกลับ และดูแผงการแจ้งเตือนการตั้งค่าด่วนของ ASUS

## การใช้การแจ้งเตือนระบบ

ภายในการแจ้งเตือนระบบ คุณสามารถเห็นอัปเดตที่ล่าสุด และการเปลี่ยนแปลงของระบบที่ทำบน ASUS Phone ของคุณ

วิธีการเปิดแผงการแจ้งเตือนระบบ ปัดลงจากด้านบนของหน้าจอ

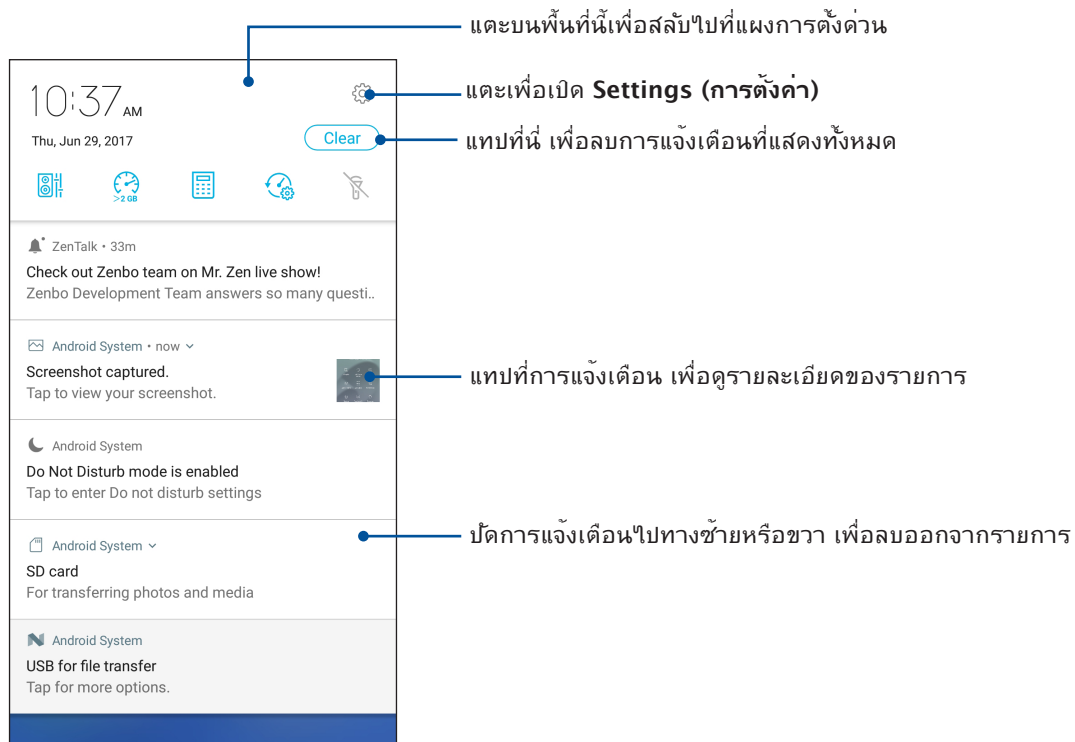

## การปรับแต่งหน้าจอโฮมของคุณ

ใส่ความเป็นส่วนตัวของคุณไปยังหน้าจอโฮมของคุณ เลือกดีไซน์ที่ดึงดูดเป็นวอลเปเปอร์ เพิ่มทางลัดสำหรับเรียกใช้แอปโปรดของคุณอย่างรวดเร็ว และเพิ่มวิดเจ็ตเพื่อดูข้อมูลสำคัญต่าง ๆ อย่างรวดเร็ว นอกจากนี้ คุณยังสามารถเพิ่มหน้ามากขึ้น เพื่อให้คุณสามารถเรียกใช้หรือดูแอปหรือวิดเจ็ตอย่างรวดเร็วบนหน้าจอโฮมของคุณมากขึ้นได้ด้วย

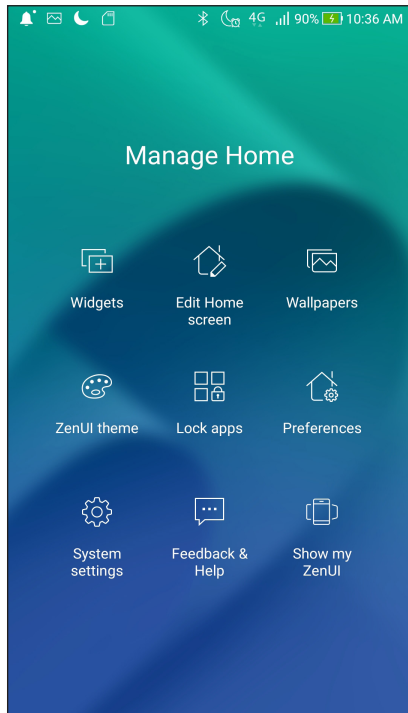

## วิดเจ็ต

ทางลัดวิดเจ็ตทำให้สามารถเข้าถึงวิดเจ็ตที่ใช้งานบ่อยหรือวิดเจ็ตรายการโปรดจากหน้าจอหลักได้ง่ายขึ้น

คุณสามารถใส่วิดเจ็ต ซึ่งเป็นแอปเล็ก ๆ ที่ทำงานตลอดเวลา ลงบนหน้าจอหลักของคุณได้ วิดเจ็ตช่วยให้คุณดูสิ่งต่าง ๆ ได้อย่างรวดเร็ว เช่น พยากรณ์อากาศ ข้อมูลเหตุการณ์ในปฏิทิน สถานะแบตเตอรี่ และอื่น ๆ อีกมากมาย

## การเพิ่มวิดเจ็ตส์

ในการเพิ่มวิดเจ็ต:

1. แตะบริเวณที่ว่างบนหน้าจอโฮมของคุณค้างไว้ และเลือก **widgets (วิดเจ็ต)**
2. จาก วิดเจ็ต, แตะวิดเจ็ตที่ต้องการค้างไว้ จากนั้นลากไปยังบริเวณที่ว่างบนหน้าจอโฮมของคุณ

## ในการลบทางลัดแอปฯ:

จาก หน้าจอโฮม ของคุณ, แตะวิดเจ็ตค้างไว้ จากนั้นลากไปยัง **Remove (ลบ)** ที่ส่วนบนของหน้าจอของคุณ

## การจัดกลุ่มทางลัดแอปของคุณลงในโพลเดอร์

สร้างโพลเดอร์เพื่อจัดระเบียบทางลัดแอปของคุณบนหน้าจอโฮม

1. บนหน้าจอหลักของคุณ แตะและลากแอปลงบนอีกแอปหนึ่ง และโพลเดอร์จะปรากฏขึ้นพร้อมกับชื่อที่กำหนดให้โดยอัตโนมัติ
2. ถ้าคุณต้องการเปลี่ยนชื่อโพลเดอร์ แตะโพลเดอร์ และแตะชื่อโพลเดอร์ เพื่อตั้งชื่อใหม่ให้กับโพลเดอร์นี้

## วอลเปเปอร์

วางแอป ไอคอน และส่วนประกอบ Zen อื่น ๆ ของคุณบนวอลเปเปอร์ที่มีการออกแบบอย่างสวยงาม คุณสามารถเพิ่มความโปร่งใสของพื้นหลังไปยังวอลเปเปอร์ของคุณ เพื่อให้หน้าจอและชัดเจนขึ้น นอกจากนี้คุณยังสามารถเลือกวอลเปเปอร์เคลื่อนไหว เพื่อทำให้หน้าจอของคุณดูมีชีวิตชีวามากขึ้นได้ด้วย



## การปรับใช้วอลเปเปอร์

ในการปรับใช้วอลเปเปอร์:

1. แตะบริเวณที่ว่างบนหน้าจอหลักของคุณค้างไว้ และเลือก **Wallpapers (วอลเปเปอร์)**
2. เลือกวอลเปเปอร์ จากนั้นแตะที่ **Apply (นำไปใช้)**
3. เลือกเพื่อตั้งค่าวอลเปเปอร์เพื่อ **Home screen (หน้าจอหลัก)**, **Lock screen (หน้าจอล็อค)** หรือ **Home and lock screen (หน้าจอหลักและหน้าล็อค)**

## การใช้วอลเปเปอร์เคลื่อนไหว

ในการใช้วอลเปเปอร์เคลื่อนไหว:

1. แตะบริเวณที่ว่างบนหน้าจอโฮมของคุณค้างไว้ และเลือก **Wallpapers (วอลเปเปอร์)**
2. แตะที่ **Live Wallpaper (วอลเปเปอร์ภาพเคลื่อนไหว)**
3. เลือกวอลเปเปอร์เคลื่อนไหว จากนั้นแตะ **Set Wallpaper (ตั้งค่าวอลเปเปอร์)**

---

**หมายเหตุ:** นอกจากนี้ คุณสามารถตั้งค่าการตั้งค่าวอลเปเปอร์ของคุณจาก **Settings (การตั้งค่า) > Display (การแสดงผล) > Wallpaper (วอลเปเปอร์)** ก็ได้

---

## หน้าจอโฮมที่ขยาย

### การขยายหน้าจอโฮมของคุณ

คุณสามารถเพิ่มหน้ามากขึ้นเพื่อขยายหน้าจอโฮมของคุณ และใส่ทางลัดและวิดเจ็ตส์ต่าง ๆ มากขึ้นบนหน้าจอที่ขยายออกไป



1. แตะบริเวณที่ว่างบนหน้าจอโฮมของคุณค้างไว้ และเลือก **Edit Home screen** (แก้ไขหน้าจอหลัก)
2. แตะ **+** เพื่อเพิ่มหน้าใหม่ หากคุณต้องการลบหน้าจอหลักที่ขยาย ให้ทำตามขั้นตอนที่ 1 และแตะที่มุมบนขวา 

### Easy Mode (วิหคง่าย)

หน้าจอ ASUS Phone ของคุณได้ติดตั้งด้วย Easy Mode (วิหคง่าย) อินเทอร์เฟซที่ง่ายต่อการใช้งานด้วยไอคอน ปุ่ม และขนาดตัวอักษรที่ใหญ่เพื่อความสามารถในการอ่านที่ดีกว่า และประสบการณ์ผู้ใช้ที่ง่ายขึ้น นอกจากนี้คุณยังสามารถใช้งานหลักได้อย่างรวดเร็วเช่น การโทรออก การส่งข้อความ และอีกมากมายใน Easy Mode (วิหคง่าย)

### การเปิดใช้งาน Easy Mode (วิหคง่าย)

หากต้องการเปิดใช้งาน Easy Mode (วิหคง่าย)

1. เปิดหน้าจอ Setting (การตั้งค่า) โดยดำเนินการต่อไปนี้:
  - เปิด Quick setting (การตั้งค่าด่วน) จากนั้นแตะ 
  - แตะ  > **Settings** (การตั้งค่า)
2. เลื่อนหน้าจอ **Settings** (การตั้งค่า) ลง และเลือก **Special modes (วิหคพิเศษ)** > **Easy Mode (วิหคง่าย)**
3. เลื่อน **Easy Mode (วิหคง่าย)** ไปที่ **ON** (เปิด)



## การเพิ่มทางลัด

ในโหมดง่าย คุณสามารถเพิ่มทางลัดแอปได้มากถึงสามสิบหก (36) รายการบนหน้าจอหลัก

1. ปัดนิ้วไปทางขวาของ Home screen (หน้าจอหลัก) จากนั้นแตะที่ **+**
2. จากหน้าจอแอปทั้งหมด เลือกแอปที่คุณต้องการจะเพิ่มในรายการ

## การลบทางลัด

ดำเนินการต่อไปนี้

1. แตะ  ที่มุมขวาล่างของหน้าจอ
2. เลือกแอปที่คุณต้องการจะลบออกจากรายการ จากนั้นแตะที่ **Delete (ลบ)**

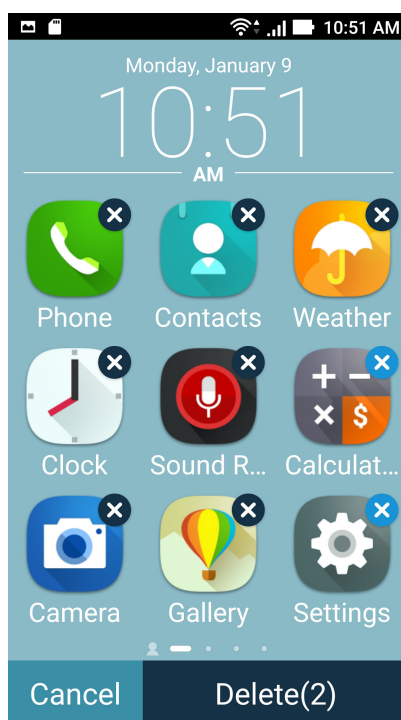

## การเพิ่มรายชื่อ

ในโหมดง่าย คุณสามารถเพิ่มรายชื่อที่ใช้บ่อย ๆ บนหน้าจอหลัก

1. ปัดไปทางซ้ายของหน้าจอหลัก จากนั้นแตะ 
2. จากหน้าจอ Contacts (รายชื่อ) เลือกรายชื่อที่คุณต้องการเพิ่มไปยังรายการ

## การลบรายชื่อ

ดำเนินการดังนี้:

1. ปัดไปทางซ้ายของหน้าจอหลัก จากนั้นแตะ **Edit contacts (แก้ไขรายชื่อ)**
2. เลือกรายชื่อที่คุณต้องการลบจากรายการ จากนั้นแตะ **Delete (ลบ)**

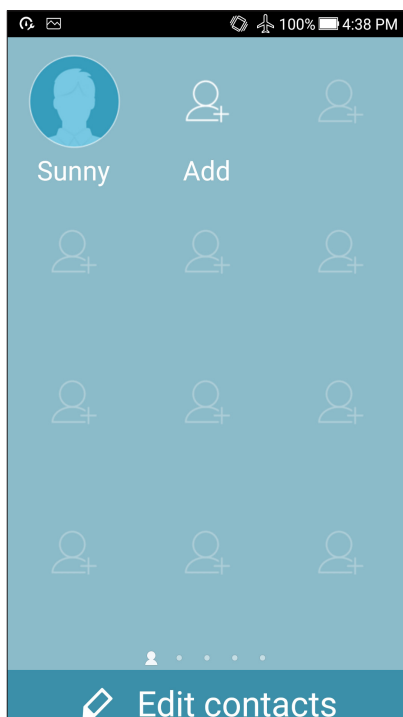

## การปิดทำงานโหมดง่าย



ในการปิดทำงานโหมดง่าย:

1. ปัดลงจากด้านบนของหน้าจอ จากนั้นแตะ 
2. เลือก **Special modes (โหมดพิเศษ) > Easy Mode (โหมดง่าย)** จากหน้าจอ **Settings (การตั้งค่า)**
3. เลื่อนโหมดง่ายไปที่ **OFF (ปิด)**

## การตั้งค่าวันที่และเวลา

ตามค่าเริ่มต้น ระบบจะแสดงวันที่และเวลาบนหน้าจอโฮมของคุณโดยอัตโนมัติ โดยซิงค์กับการตั้งค่าของผู้ให้บริการมือถือของคุณ

วิธีการเปลี่ยนการตั้งค่าวันที่และเวลา:

1. เปิดหน้าจอ การตั้งค่า โดยการดำเนินการต่อไปนี้:
  - เรียกใช้ การตั้งค่าผ่าน จากนั้นแตะ 
  - แตะ  > **Settings (การตั้งค่า)**
2. เลื่อนหน้าจอ **Settings (การตั้งค่า)** ลงและเลือก **Date & time (วันที่ & เวลา)**
3. ยกเลิกการเลือก **Automatic date & time (วันที่ & เวลาอัตโนมัติ)** และ **Automatic time zone (เขตเวลาอัตโนมัติ)**
4. เลือกเขตเวลาที่ถูกต้อง และตั้งค่าวันที่และเวลาด้วยตัวเอง
5. คุณสามารถเลือกใช้เวลารูปแบบ 24 ชั่วโมงก็ได้ ถ้าต้องการ
6. เลือกรูปแบบวันที่ที่คุณต้องการแสดง

---

หมายเหตุ: ให้ดู [Clock \(นาฬิกา\)](#) ด้วย



---

## การตั้งค่าริงโทนและเสียงเตือนของคุณ

ตั้งค่าเสียงสำหรับริงโทนโทรศัพท์ของคุณ การแจ้งเตือนต่าง ๆ เช่น ข้อความตัวอักษร อีเมล และการแจ้งเตือนเหตุการณ์ต่าง ๆ นอกจากนี้

คุณยังสามารถเลือกที่จะเปิดทำงานหรือปิดทำงานเสียงสั่นของปุ่มกด เสียงสั่นปลุก เสียงการลือคหน้าจอ หรือคุณสามารถเลือกที่จะให้ASUS Phone ของคุณสั่นเมื่อคุณแตะที่หน้าจอก็ได้

วิธีการตั้งค่าเสียง:

1. เปิดหน้าจอ การตั้งค่า โดยการดำเนินการต่อไปนี้:
  - เรียกใช้ การตั้งค่าผ่าน จากนั้นแตะ 
  - แตะ  > **Settings (การตั้งค่า)**
2. เลื่อนหน้าจอ **Settings (การตั้งค่า)** ลง และเลือก **Sound & Vibration (เสียงและสั่น)**
3. ตั้งค่าเสียงตามความชอบของคุณ

## หน้าจอล็อค

ตามค่าเริ่มต้น หน้าจอล็อคจะปรากฏหลังจากที่เปิดเครื่องอุปกรณ์ของคุณ และในขณะที่ปลุกขึ้นจากโหมดสลีปจากหน้าจอล็อค คุณสามารถเข้าไปยังระบบ Android® ของอุปกรณ์ของคุณได้โดยการปัดบนหน้าจอสัมผัสของคุณ

นอกจากนี้ คุณยังสามารถปรับแต่งหน้าจอล็อคของอุปกรณ์ของคุณเพื่อควบคุมการเข้าถึงไปยังข้อมูลและแอปพมือถือของคุณได้ด้วย

## การปรับแต่งหน้าจอล็อค

ถ้าคุณต้องการเปลี่ยนแปลงการตั้งค่าต่าง ๆ ของหน้าจอล็อคของคุณจากตัวเลือกการ **Swipe (ปัด)** มาตรฐาน ให้ปฏิบัติตามขั้นตอน ต่อไปนี้:

1. เรียกใช้ การตั้งค่าด่วน จากนั้นแตะ 
2. เลื่อนหน้าจอ **Settings (การตั้งค่า)**, ลง และเลือก **Lock screen (หน้าจอล็อค)**

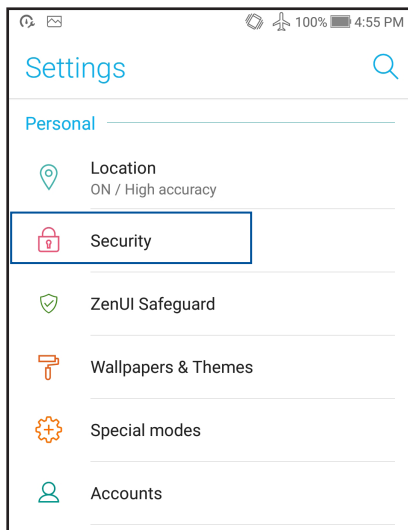

3. ในหน้าจอถัดไป แตะ **Screen lock (ล็อกหน้าจอ)**

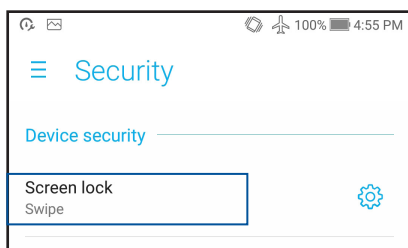

4. แตะตัวเลือกหน้าจอล็อคที่คุณต้องการใช้

---

**หมายเหตุ:** สำหรับรายละเอียดเพิ่มเติม ดู [Securing your Zen device \(การรักษาความปลอดภัย ASUS Phone ของคุณ\)](#)

---

## การปรับแต่งปุ่มการเข้าถึงด่วน

ตามค่าเริ่มต้น หน้าจอล็อคของคุณจะประกอบด้วยปุ่มการเข้าถึงด่วนสำหรับแอปเหล่านี้: Phone (โทรศัพท์), Messaging (ข้อความ) และ Camera (กล้อง) เปลี่ยนการตั้งค่าเริ่มต้นนี้ และปรับแต่งปุ่มเหล่านี้เพื่อเรียกใช้แอปอื่น ๆ บนหน้าจอล็อค โดยใช้ขั้นตอนต่อไปนี้:

1. เรียกใช้ การตั้งค่าด่วน จากนั้นแตะ 
2. เลื่อนหน้าจอ **Settings (การตั้งค่า)**, ลง และเลือก **Security (ระบบป้องกัน)**
3. แตะ **Quick Access (การเข้าถึงด่วน)** ภายใต้ **Display (การแสดงผล)**
4. เลื่อนแถบจาก **OFF (ปิด)** เป็น **ON (เปิด)** ที่อยู่ข้าง **Customized quick access (การเข้าถึงด่วนแบบกำหนดเอง)** เพื่อเปิดใช้งานคุณสมบัตินี้
5. เลือกปุ่มซึ่งคุณต้องการปรับแต่งค่า

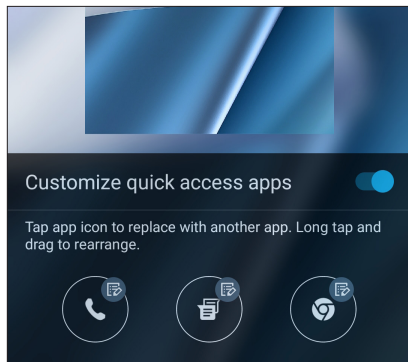

6. แตะแอปที่คุณต้องการฟรีเซ็ทลงบนปุ่มเข้าถึงด่วนที่คุณเลือกกำหนดค่า

---

**หมายเหตุ:** เลื่อนขึ้นหรือลงเพื่อดูรายการแอปปัจจุบันที่คุณสามารถกำหนดค่าได้

---

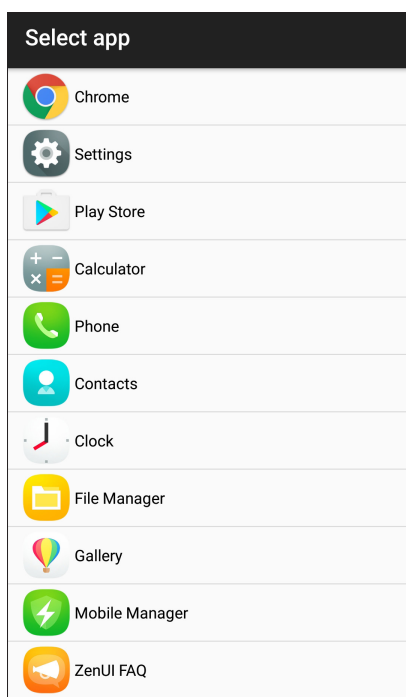

## เซ็นเซอร์ตรวจสอบรหัสลายนิ้วมือ

เซ็นเซอร์ตรวจสอบรหัสลายนิ้วมือป้องกันมิให้บุคคลอื่นใช้โทรศัพท์ ASUS ของคุณโดยไม่ได้รับอนุญาต คุณสามารถใช้ลายนิ้วมือของคุณปลดล็อคอุปกรณ์ เข้าถึงการโทรและข้อมูล เมื่อคุณตั้งค่ารหัสลายนิ้วมือของคุณ คุณยังต้องตั้งค่าวิธีการล็อคหน้าจอสำหรับการเริ่มต้นใช้งานของอุปกรณ์

### การเริ่มต้นใช้งานโทรศัพท์ ASUS ในครั้งแรก

ในการตั้งค่ารหัสลายนิ้วมือเมื่อเริ่มใช้งานโทรศัพท์ ASUS ในครั้งแรก:

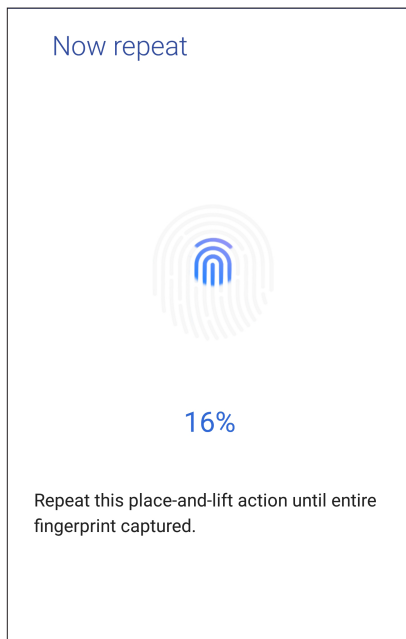

1. ให้แน่ใจว่าโมดูลการระบุรหัสลายนิ้วมือและนิ้วมือของคุณสะอาดและแห้ง
2. จากหน้าเว็บ Welcome (ยินดีต้อนรับ) ทำตามคำแนะนำบนหน้าจอในหน้าเว็บ **Protect your phone** (ปกป้องโทรศัพท์ของคุณ) และทำเครื่องหมายที่ **Set up fingerprint** (ตั้งค่าลายนิ้วมือ)
3. คลิกที่ **NEXT (ถัดไป)** เพื่อเลือกวิธีการล็อคหน้าจอ จากนั้นทำตามคำแนะนำในหน้าเว็บ **Locate finger print scanner** (ค้นหาสแกนเนอร์ลายนิ้วมือ) และคลิกที่ **NEXT (ถัดไป)**
4. ค้นหาสแกนเนอร์ลายนิ้วมือที่ด้านล่างของอุปกรณ์ ปรับเปลี่ยนนิ้วมือของคุณและลองประกบนิ้วมือบริเวณอื่นอย่างช้า ๆ จนกระทั่งลายนิ้วมือของคุณถูกจับภาพ จากนั้นคลิกที่ **NEXT (ถัดไป)**



5. คลิกที่ **NEXT (ถัดไป)** เพื่อทำการตั้งค่าให้สมบูรณ์

## การตั้งค่ารหัสลายนิ้วมือจากหน้าจอ Settings (การตั้งค่า)

ในการตั้งค่ารหัสลายนิ้วมือจากหน้าจอ **Settings (การตั้งค่า)**:

1. ให้แน่ใจว่าสแกนเนอร์ลายนิ้วมือและนิ้วมือของคุณสะอาดและแห้ง
2. เปิดใช้งานหน้าจอ Settings (การตั้งค่า) โดยทำตามขั้นตอนใดขั้นตอนหนึ่งต่อไปนี้:
  - เรียกใช้งานการตั้งค่าด่วนจากนั้นแตะที่ 
  - แตะที่  > **Settings (การตั้งค่า)**
3. เลื่อนหน้าจอ Settings (การตั้งค่า) ลงและเลือก **Security (ระบบป้องกัน)> Fingerprint (ลายนิ้วมือ)**

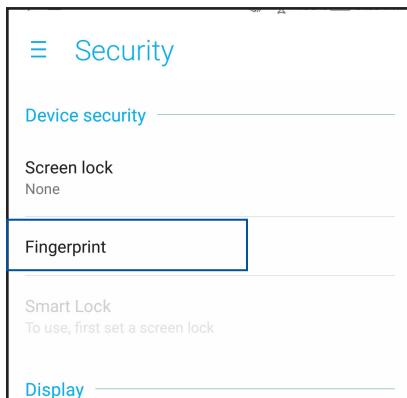

4. คลิกที่ **CONTINUE (ดำเนินการต่อ)** และเลือกวิธีการล็อกหน้าจอสำรอง

---

**หมายเหตุ:** สำหรับรายละเอียดเพิ่มเติม ดูที่ [Securing your ASUS Phone \(การรักษาความปลอดภัย ASUS Phone\)](#)

---

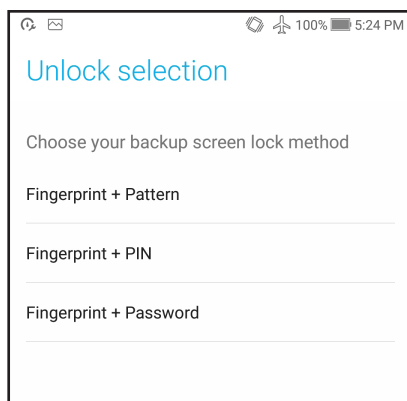

5. ทำตามคำแนะนำเพื่อตั้งค่าวิธีการล็อกหน้าจอสำรอง
6. เลือกวิธีการที่คุณต้องการแสดงข้อมูลบนหน้าจอล็อก จากนั้นแตะที่ **Done (เสร็จ)**
7. คลิก **Next (ถัดไป)** และทำตามขั้นตอน เพื่อลงทะเบียนลายนิ้วมือของคุณ

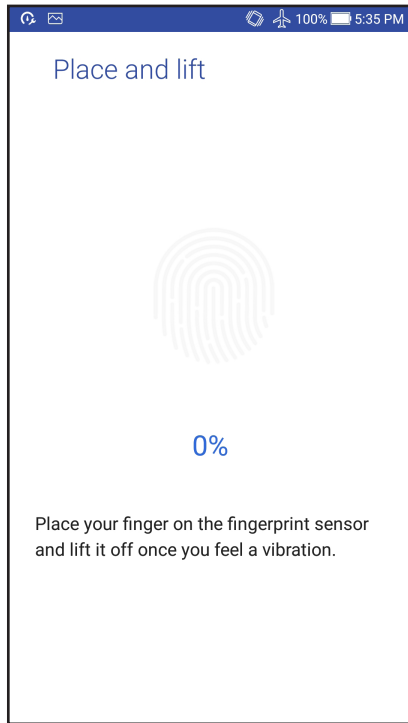

8. เมื่อทำเสร็จ แตะ **Done (เสร็จ)**

---

**หมายเหตุ:** คุณสามารถเพิ่มรหัสลายนิ้วมือเพิ่มเติมได้จาก **Settings (การตั้งค่า) > Security (ระบบป้องกัน) > Fingerprint (ลายนิ้วมือ)**

---



# ทำงานหนัก เล่นหนักยิ่งกว่า

# 3

## Chrome

Chrome for Android` ให้คุณสนุกไปกับประสบการณ์การท่องเว็บไซต์ที่รวดเร็ว ปลอดภัยและเสถียรบน Chrome 데스크ท็อป ลงชื่อเข้าใช้ใหม่บัญชีผู้ใช้ Google ของคุณเพื่อซิงค์แท็บ บุคมาร์กและประวัติการท่องเว็บผ่านอุปกรณ์ทั้งหมดของคุณ หากคุณยังไม่มีบัญชีผู้ใช้ Google ให้ลงทะเบียนบัญชีผู้ใช้

---

**หมายเหตุ:** สำหรับรายละเอียดเกี่ยวกับการสร้างบัญชีผู้ใช้ Google ดูที่ [Gmail](#)

---

**สำคัญ!** ก่อนที่จะทำการท่องอินเทอร์เน็ต หรือทำกิจกรรมใด ๆ เกี่ยวกับอินเทอร์เน็ต ให้แน่ใจว่าASUS Phone ของคุณเชื่อมต่ออยู่กับ Wi-Fi หรือเครือข่ายมือถือ สำหรับรายละเอียดเพิ่มเติม ดู [Staying connected \(เชื่อมต่อตลอดเวลา\)](#)

---

## การเรียกใช้งาน Chrome

จากหน้าจอหลัก ทำตามขั้นตอนใดขั้นตอนหนึ่งต่อไปนี้เพื่อเรียกใช้งาน Chrome:

- แตะที่ **Chrome**
- แตะ **☰** > **Chrome**

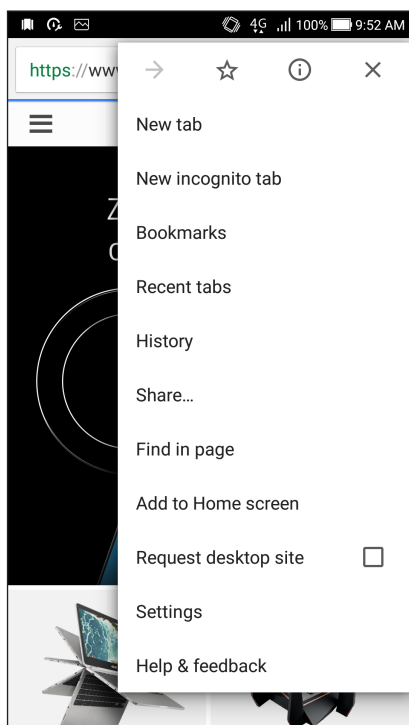

## การเพิ่มแท็บใหม่

ซ่อนเว็บไซต์ปัจจุบัน และเปิดหน้าต่างใหม่ เพื่อทำการท่องเน็ต หรือเบราว์เซอร์เว็บไซต์อื่น ๆ ต่อไป

1. จากหน้าปัจจุบัน แท็บ  > **New tab (แท็บใหม่)**
2. ป้อนที่อยู่ URL ในฟิลด์ URL และเพลิดเพลินกับการเบราว์เซอร์อินเทอร์เน็ตต่อไปจากASUS Phone ของคุณ
3. ถ้าคุณต้องการเพิ่มอีกแท็บหนึ่ง ให้ทำตามขั้นตอนที่ 1 อีกครั้ง

---



### หมายเหตุ:

- การเปิดเว็บไซต์จำนวนมากในเบราว์เซอร์ของคุณ จะทำให้สมรรถนะในการโหลดเนื้อหาช้าลง
  - ถ้าการเชื่อมต่ออินเทอร์เน็ตช้าลง ให้ลองล้างแคช สำหรับรายละเอียด ให้ดูส่วน [Clearing the browser data \(การล้างแคชของเบราว์เซอร์\)](#)
- 

## การบุ๊คมาร์กหน้า

บุ๊คมาร์กหน้าหรือเว็บไซต์ที่คุณชอบ เพื่อที่คุณจะสามารถกลับไป และเรียกดูข้อมูลเหล่านั้นได้อีก

วิธีการบุ๊คมาร์กหน้า:

จากหน้า แท็บ  >  . หากต้องการดูหน้ารายการโปรดของคุณแตะที่  > บุ๊คมาร์กแล้วเลือกหน้าที่คุณต้องการดูหรือเข้าถึง

## การแชร์หน้า

แชร์หน้าที่น่าสนใจจากASUS Phone ของคุณไปให้ผู้อื่นผ่านบัญชีอีเมล บัญชีที่เก็บข้อมูลบนคลาวด์ บลูทูธ หรือแอปอื่น ๆ บน ASUS Phone

1. เรียกใช้งาน Chrome
2. จากหน้าเว็บ แตะ  > **Share...(แชร์...)**
3. แตะบัญชีหรือแอปที่คุณต้องการใช้เป็นสื่อในการแชร์หน้า

## การล้างแคชของเบราว์เซอร์

ล้างข้อมูลการท่องเว็บที่จัดเก็บไว้ชั่วคราวใน ASUS Phone ของคุณเพื่อปรับปรุงประสิทธิภาพการไหลของเบราว์เซอร์ Chrome ข้อมูลการท่องเว็บรวมถึงประวัติการท่องเว็บ แคช ข้อมูลคุกกี้/ไซต์ที่ซ่อนไว้ที่บันทึกไว้ และข้อมูลการเติมอัตโนมัติ

1. เปิดเบราว์เซอร์
2. แตะ  > **Settings (การตั้งค่า)** > **Privacy (ความเป็นส่วนตัว)** > **CLEAR BROWSING DATA (ล้างข้อมูลประวัติการท่องเว็บ)**
3. เลือกข้อมูลประวัติการท่องเว็บที่คุณต้องการลบ
4. เมื่อทำเสร็จ คลิกที่ **CLEAR DATA (ล้างข้อมูล)**

# Gmail

ใช้ Gmail ในการตั้งค่าบัญชีผู้ใช้ Google เพื่อรับบริการและแอปที่เกี่ยวข้องกับ Google ตลอดจนการรับ ส่ง และเรียกดู อีเมลจาก ASUS Phone ของคุณ นอกจากนี้ คุณยังสามารถตั้งค่าบัญชีอีเมลอื่นเช่น Yahoo หรือบัญชีอีเมลที่ทำงานผ่าน Gmail ได้ด้วย

---

**สำคัญ!** ASUS Phone ของคุณต้องเชื่อมต่อไปยัง Wi-Fi หรือเครือข่ายมือถือ เพื่อให้คุณสามารถเพิ่มบัญชีอีเมล หรือส่งและรับอีเมล จากบัญชีที่เพิ่มเข้ามาได้ สำหรับรายละเอียดเพิ่มเติม ดู [Staying connected\(เชื่อมต่อตลอดเวลา\)](#)

---

ในการตั้งค่าบัญชี Google:

1. จากหน้าจอหลัก ทำตามขั้นตอนใดขั้นตอนหนึ่งต่อไปนี้เพื่อเรียกใช้งาน Gmail:
  - แตะที่ **Google > Gmail**
  - แตะที่ **☰ > Google > Gmail**
2. แตะที่ **Add an email address(เพิ่มที่อยู่อีเมล)**, แล้วแตะที่ **Next (ถัดไป)**
3. เลือก **Google**, แล้วแตะที่ **Next (ถัดไป)**
4. บัญชีที่อยู่อีเมลของคุณ ในการสร้างบัญชีผู้ใช้ Google ใหม่ แตะที่หรือสร้างบัญชีผู้ใช้ใหม่
5. ปฏิบัติตามขั้นตอนต่อไปเพื่อลงชื่อเข้าใช้ยังบัญชีผู้ใช้ Gmail ของคุณ

---

**หมายเหตุ:** ถ้าคุณต้องการตั้งค่าบัญชีที่ทำงานของคุณบนASUS Phone ให้สอบถามการตั้งค่าอีเมลจากผู้ดูแลระบบเครือข่ายของคุณ

---

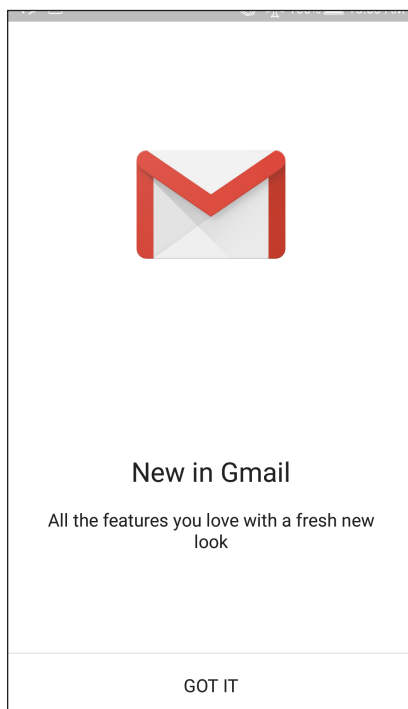



# Google Calendar

สร้างชีวิตให้กับตารางเวลาของคุณและยังคงติดตามทุกกิจกรรมหรือการแจ้งเตือนที่สำคัญทั้งหมดของคุณกิจกรรมที่คุณสร้างหรือแก้ไขจะซิงค์โดยอัตโนมัติกับเวอร์ชัน Google Calendar ที่คุณลงชื่อเอาไว้



## การสร้างกิจกรรม

ในการสร้างกิจกรรม:

1. จากหน้าจอหลัก แตะที่ **Google > Calendar (ปฏิทิน)**
2. แตะที่ **+** จากนั้นแตะที่ **Event (กิจกรรม)**
3. ป้อนข้อมูลชื่อกิจกรรมของคุณและเลือกวันที่และเวลาสำหรับกิจกรรมคุณอาจตั้งค่ากิจกรรมเป็นกิจกรรมทั้งหมดหรือกิจกรรมที่เกิดขึ้นซ้ำ
  - กิจกรรมทั้งวัน: จากฟิลต์ **All day (กิจกรรมทั้งวัน)** ย้ายแถบเลื่อนไปทางด้านขวา
  - กิจกรรมที่เกิดขึ้นซ้ำ: แตะที่  , จากนั้นเลือกความถี่ที่คุณต้องการให้กิจกรรมเกิดขึ้นซ้ำหรือทำซ้ำ
4. ในการตั้งค่าระยะเวลาแตะที่  , จากนั้นระบุประเทศในโซนเวลาที่คุณต้องการให้แสดงผล
5. จากฟิลต์ **Add location (เพิ่มตำแหน่งที่ตั้ง)** ป้อนข้อมูลสถานที่จัดงานหรือตำแหน่งที่ตั้งของกิจกรรม
6. แตะที่  , จากนั้นเลือกหรือตั้งค่าเวลาหรือวันเพื่อรับการแจ้งเตือนหรือข้อความแจ้งเตือนเกี่ยวกับกิจกรรม
7. จากฟิลต์ **Invite people (เชิญบุคคล)** ป้อนข้อมูลที่อยู่อีเมลของแขกรับเชิญในกิจกรรมของคุณ
8. นอกจากนี้ คุณยังสามารถเพิ่มบันทึกย่อหรือเอกสารแนบได้จากฟิลต์ **Add note (เพิ่มบันทึกย่อ)** หรือ **Add attachment (เพิ่มเอกสารแนบ)**
9. เมื่อเสร็จสิ้น แตะที่ **SAVE (บันทึก)**

## การแก้ไขหรือการลบกิจกรรม

ในการแก้ไขหรือลบกิจกรรม:

1. จากหน้าจอหลัก แตะที่ **Google > Calendar (ปฏิทิน)**
2. แตะที่กิจกรรมที่คุณต้องการแก้ไขหรือลบ
3. ในการแก้ไขกิจกรรม แตะที่  และทำการเปลี่ยนแปลงที่จำเป็น ในการลบกิจกรรมออก แตะที่  > **Delete (ลบ)** จากนั้นแตะที่ **OK (ตกลง)** เพื่อยืนยันการลบ



## การสร้างข้อความแจ้งเตือน

ในการสร้างข้อความแจ้งเตือน:

1. จากหน้าจอหลัก แตะที่ **Google > Calendar (ปฏิทิน)**
2. แตะที่ **+** จากนั้นแตะที่ **Reminder (ข้อความแจ้งเตือน)**
3. ป้อนข้อมูลชื่อข้อความแจ้งเตือนและแตะที่ **DONE (เสร็จสิ้น)**
4. ตั้งค่าเวลาและวันที่สำหรับข้อความแจ้งเตือนคุณสามารถตั้งค่าข้อความแจ้งเตือนเป็นการแจ้งเตือนตลอดทั้งวันหรือการแจ้งเตือนที่เกิดประจำ
  - ข้อความแจ้งเตือนทั้งวัน: จากฟิลต์ **All day (กิจกรรมทั้งวัน)** ย้ายแถบเลื่อนไปทางด้านขวา
  - ข้อความแจ้งเตือนซ้ำ: แตะที่ , จากนั้นเลือกความถี่ที่คุณต้องการให้ข้อความแจ้งเตือนเกิดขึ้นซ้ำหรือทำซ้ำ
5. เมื่อเสร็จสิ้น แตะที่ **SAVE (บันทึก)**

## การแก้ไขหรือการลบข้อความแจ้งเตือน

ในการแก้ไขหรือลบข้อความแจ้งเตือน:

1. แตะที่ **Google > Calendar (ปฏิทิน)**
2. แตะที่ข้อความแจ้งเตือนที่คุณต้องการแก้ไขหรือลบ
3. ในการแก้ไขข้อความแจ้งเตือน แตะที่  และทำการเปลี่ยนแปลงที่จำเป็น ในการลบข้อความแจ้งเตือนออก แตะที่  > **Delete (ลบ)** จากนั้นแตะที่ **OK (ตกลง)** เพื่อยืนยันการลบ

## ตัวจัดการไฟล์

การใช้ตัวจัดการไฟล์ อนุญาตให้คุณค้นหาและจัดการข้อมูลของคุณ ทั้งบนที่เก็บข้อมูลภายในของ ASUS Phone และ อุปกรณ์เก็บข้อมูลภายนอกที่เชื่อมต่ออยู่ได้อย่างง่ายดาย

### การเข้าถึงที่เก็บข้อมูลภายใน

ในการเข้าถึงที่เก็บข้อมูลภายใน:

1. แอป **ASUS > File Manager (ตัวจัดการไฟล์)**
2. แอป  > **Internal storage (ที่เก็บข้อมูลภายใน)** เพื่อดูเนื้อหาของ ASUS Phone ของคุณ จากนั้นแตะรายการเพื่อเลือก

### การเข้าถึงอุปกรณ์เก็บข้อมูลภายนอก

ในการเข้าถึงอุปกรณ์เก็บข้อมูลภายนอก:

1. ใส่ไมโคร SD การ์ดลงใน ASUS Phone ของคุณ
2. แอป **ASUS > File Manager (ตัวจัดการไฟล์)**
3. แอป  > **MicroSD** เพื่อแสดงเนื้อหาของไมโคร SD การ์ดของคุณ

### การเข้าถึงที่เก็บข้อมูลบนคลาวด์

---

สำคัญ! ให้แน่ใจว่า Wi-Fi หรือเครือข่ายมือถือเปิดทำงานบน ASUS Phone ของคุณ สำหรับรายละเอียด ดู [Staying connected \(เชื่อมต่อตลอดเวลา\)](#)

---

ในการเข้าถึงไฟล์ที่บันทึกบนแอดเดสที่เก็บข้อมูลบนคลาวด์ของคุณ:

1. แอป **ASUS > File Manager (ตัวจัดการไฟล์)**
2. แอป  จากนั้นแตะตำแหน่งของที่เก็บข้อมูลบนคลาวด์ภายใต้ **Cloud Storage (ที่เก็บข้อมูลบนคลาวด์)**

## คำถามที่พบบ่อยของ ZenUI

ค้นหาคำตอบจาก FAQs (คำถามที่พบบ่อย) หรือพูดคุยโดยตรงกับผู้ใช้ Zen UI ท่านอื่นๆ เพื่อค้นหาและแชร์วิธีการแก้ไขปัญหาเกี่ยวกับแอปต่างๆ ของ ZenUI 3.0

ในการใช้งาน คำถามที่พบบ่อยของ ZenUI:

1.แตะ  > คำถามที่พบบ่อยของ ZenUI

2.แตะ ZenUI FAQs (คำถามที่พบบ่อยของ ZenUI), หลังจากนั้นเลือกแอปที่คุณต้องการหาคำตอบ

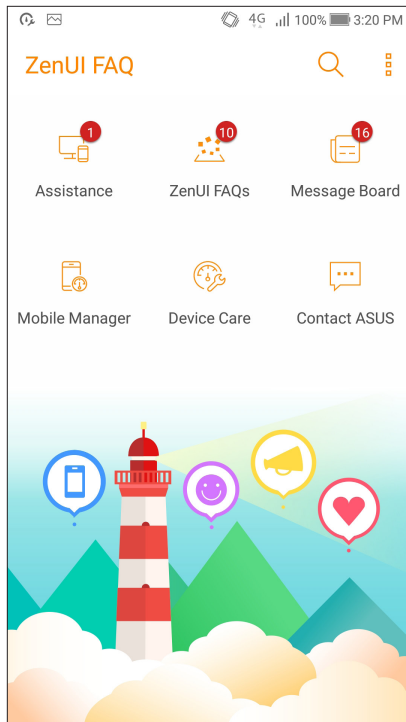



# วิธีต่าง ๆ ในการติดต่อ

# 4

## โทรอย่างมีสไตล์

### คุณสมบัติ SIM คู่

คุณสมบัติ SIM คู่ของ ASUS Phone ของคุณ ใช้สำหรับจัดการกับการตั้งค่าต่าง ๆ ของนาฬิกา SIM การ์ดที่ติดตั้งเข้ามาในเครื่อง ด้วยคุณสมบัตินี้ คุณสามารถเปิดทำงาน/ปิดทำงานนาฬิกา SIM การ์ด, กำหนดชื่อ SIM หรือตั้งค่าการเป็นหนึ่งในเครือข่ายที่เลือกใช้ได้

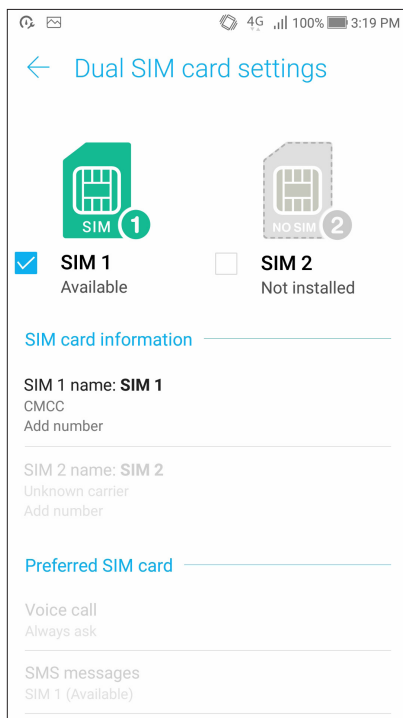

### การเปลี่ยนชื่อ SIM การ์ด

เปลี่ยนชื่อของนาฬิกา SIM การ์ดบน ASUS Phone เพื่อให้คุณสามารถระบุการ์ดต่าง ๆ ได้อย่างง่ายดาย ในการเปลี่ยนชื่อของ SIM การ์ดแต่ละที่ชื่อ **SIM สล็อต1** หรือ **SIM สล็อต2** จากนั้นป้อนชื่อสำหรับ SIM การ์ดของคุณ

---

**หมายเหตุ:** ถ้า SIM ของคุณมาจากผู้ให้บริการมือถือที่แตกต่างกัน เราแนะนำให้ผู้ใช้ชื่อของผู้ให้บริการเป็นชื่อ SIM ของคุณ ถ้า SIM ทั้งสองมาจากผู้ให้บริการมือถือเดียวกัน เราแนะนำให้ผู้ใช้หมายเลขมือถือเป็นชื่อ SIM ของคุณ

---

## การกำหนด SIM การ์ดเริ่มต้น

กำหนด SIM การ์ดเป็น SIM ที่เลือกใช้อันดับแรกสำหรับสายสนทนา และบริการข้อมูลต่าง ๆ

### SIM การ์ดสำหรับสายสนทนา

เมื่อคุณโทรออก ASUS Phone ของคุณจะใช้ SIM การ์ดที่เลือกใช้เพื่อเชื่อมต่อสาย

ในการกำหนด SIM การ์ดสำหรับการโทรออกด้วยเสียง แต่ที่ **Voice call (โทรด้วยเสียง)** จากนั้นแตะที่ SIM ที่คุณต้องการใช้

| Voice call       |                                  |
|------------------|----------------------------------|
| SIM1 (Available) | <input checked="" type="radio"/> |
| SIM2 (Available) | <input type="radio"/>            |
| Always ask       | <input type="radio"/>            |
| Cancel           |                                  |

---

**สำคัญ!** คุณสามารถใช้คุณสมบัตินี้ได้เฉพาะเมื่อคุณโทรจากรายการรายชื่อของคุณเท่านั้น

---

### SIM การ์ดสำหรับบริการข้อมูล

ในการกำหนด SIM การ์ดสำหรับบริการข้อมูล แต่ที่ **Data service network (เครือข่ายบริการข้อมูล)** จากนั้นเลือกจาก **SIM1** หรือ **SIM2**

| Data service network |                                  |
|----------------------|----------------------------------|
| SIM1 (Available)     | <input checked="" type="radio"/> |
| SIM2 (Available)     | <input type="radio"/>            |
| Cancel               |                                  |

## การโทรออก

ASUS Phone ของคุณมีวิธีการโทรออกหลายรูปแบบ โทรหาเพื่อนของคุณจากรายการรายชื่อ หมุนแบบอัจฉริยะเพื่อทำการโทรอย่างรวดเร็ว หรือป้อนหมายเลขโทรด่วนเพื่อโทรไปยังรายชื่อที่คุณโทรบ่อย ๆ



---

**หมายเหตุ:** จัดระเบียบรายชื่อของคุณในแอป Contacts (รายชื่อ) สำหรับรายละเอียด ดู [Managing contacts \(การจัดการรายชื่อ\)](#)

---

## การเปิดแอป Phone (โทรศัพท์)

จากหน้าจอโฮมของคุณ ดำเนินการต่อไปนี้เพื่อเปิดแอป Phone (โทรศัพท์):

- แตะ 
- แตะ  > 

## การหมุนหมายเลขโทรศัพท์

ใช้แอป Phone (โทรศัพท์) เพื่อหมุนหมายเลขโทรศัพท์โดยตรง

1. จากหน้าจอโฮมของคุณ แตะ  > **Contacts (รายชื่อ)** จากนั้นแตะปุ่มตัวเลข
2. เลือกจากปุ่มโทร **SIM1** หรือ **SIM2** เพื่อหมุนหมายเลข

---

**หมายเหตุ:** ลักษณะของปุ่มโทรอาจแตกต่างกัน ทั้งนี้ขึ้นอยู่กับค่าที่คุณทำใน SIM การัดของคุณ สำหรับรายละเอียดเพิ่มเติม ดูที่ [Dual SIM feature\(คุณสมบัติ SIM คู่\)](#)

---

## การหมุนหมายเลขต่อ

เมื่อคุณจำเป็นต้องโทรไปยังหมายเลขที่มีหมายเลขต่อ คุณสามารถใช้ขั้นตอนต่อไปนี้เพื่อข้ามส่วนที่เป็นเสียงพูดได้

## พรีวิวสำหรับการยืนยันหมายเลขต่อ

คุณสามารถใส่พรีวิวการยืนยันสำหรับหมายเลขต่อหลังจากที่หมุนหมายเลขหลัก

1. จากแอป Phone (โทรศัพท์) ป้อนหมายเลขหลัก
2. แตะ # ค้างไว้ เพื่อใส่พรีวิวการยืนยัน ซึ่งจะแสดงด้วยเครื่องหมายเซมิโคลอน (;)
3. เลือกจากปุ่มโทร **SIM1** หรือ **SIM2** เพื่อทำการโทร
4. เมื่อระบบถาม แตะ **OK (ตกลง)** เพื่อยืนยันหมายเลขต่อ
5. แตะ  เพื่อวางสาย

## การหมุนหมายเลขต่ออัตโนมัติ

คุณสามารถใส่การหยุดชั่วคราวแบบสั้นและยาวหลังจากที่หมุนหมายเลขหลัก จากนั้นหมายเลขต่อจะถูกกดเข้าไปโดยอัตโนมัติ

1. จากแอป Phone (โทรศัพท์) ป้อนหมายเลขหลัก
2. ในการแทรกการหยุดชั่วคราว แต่ละค้างไว้ที่ \* จนกระทั่งเครื่องหมายจุลภาค (,) ปรากฏขึ้นมา
3. ป้อนหมายเลขต่อ
4. เลือกจากปุ่มโทร **SIM1** หรือ **SIM2** เพื่อทำการโทร
5. แตะ  เพื่อวางสาย

## การหมุนรายชื่ออัจฉริยะ

ขณะที่คุณป้อนหมายเลขหรือตัวอักษรสองสามตัวแรกของชื่อของผู้ติดต่อของคุณ การหมุนอัจฉริยะจะกรองรายการรายชื่อหรือบันทึกการโทรของคุณ และแนะนำหมายเลขที่สามารถเป็นไปได้ให้กับคุณ คุณสามารถตรวจสอบว่ารายชื่อที่คุณกำลังจะโทรหา นั้นอยู่บนรายการที่อาจเป็นไปได้หรือไม่ จากนั้นคุณสามารถทำการโทรไปยังหมายเลขนั้นอย่างรวดเร็ว

1. เปิดแอป Phone (โทรศัพท์) จากนั้นป้อนหมายเลขหรือชื่อของผู้ติดต่อ
2. จากรายการของรายชื่อที่เป็นไปได้ แตะรายชื่อที่คุณต้องการโทร ถ้ารายชื่อไม่ได้อยู่ในรายการ ให้ป้อนหมายเลขหรือชื่อของผู้ติดต่อคนนั้นให้สมบูรณ์
3. เลือกจากปุ่มโทร **SIM1** หรือ **SIM2** เพื่อทำการโทร

---

**หมายเหตุ:** ลักษณะของปุ่มโทรอาจแตกต่างจากนี้ ขึ้นอยู่กับการตั้งค่าที่คุณทำไปยังนาฬิกา SIM การกดของคุณ สำหรับรายละเอียดเพิ่มเติม ดู [Dual SIM feature \(คุณสมบัติ SIM\)](#) ด้วย

---

## การโทรด่วนไปยังรายชื่อของคุณ

กำหนดปุ่มโทรด่วนเพื่อโทรหารายชื่อที่คุณโทรหาบ่อย ๆ อย่างรวดเร็วด้วยการแตะเพียงหนึ่งครั้งที่ตัวเลขตัวเดียวจากแอป Phone (โทรศัพท์)

---

**หมายเหตุ:** ตามค่าเริ่มต้น ตัวเลข 1 ถูกสงวนไว้สำหรับวอยซ์เมลของคุณ คุณสามารถฟังวอยซ์เมลของคุณได้โดยการแตะตัวเลข 1 ถ้า คุณสมัครบริการนี้ไว้กับผู้ให้บริการมือถือของคุณ

---

## การสร้างรายการโทรด่วน

สร้างรายการโทรด่วนจากปุ่มตัวเลข 2 ถึง 9 สำหรับรายชื่อที่คุณโทรหาบ่อย ๆ

1. จากแอป Phone (โทรศัพท์) ให้ทำดังนี้:

- แตะตัวเลขใด ๆ ตั้งแต่ 2 ถึง 9 ค้างไว้ จากนั้นแตะ **OK (ตกลง)** บนหน้าจอการยืนยันการโทรด่วน
- แตะ **■■■ > Speed dial (โทรด่วน)** เพื่อเปิดหน้าจอ Speed Dial (โทรด่วน)

2. เลือกรายชื่อจากรายการรายชื่อของคุณ รายการโทรด่วนนี้จะถูกบันทึกบนหน้าจอ Speed Dial (โทรด่วน)

## การลบรายการโทรด่วน

วิธีการลบรายการโทรด่วน:

1. จากแอป Phone (โทรศัพท์), แตะ **■■■ > Speed dial (โทรด่วน)** เพื่อเปิดหน้าจอ Speed Dial (โทรด่วน)

2. แตะรายการโทรด่วนค้างไว้ จากนั้นแตะ **Remove (ลบ)**

3. แตะ **OK (ตกลง)** บนข้อความการยืนยัน

## การแทนที่รายการโทรด่วน

คุณสามารถแทนที่รายชื่อที่กำหนดไว้กับปุ่มโทรด่วนด้วยอีกรายชื่อหนึ่งได้

1. จากแอป Phone (โทรศัพท์), แตะ **■■■ > Speed dial (โทรด่วน)** เพื่อเปิดหน้าจอ Speed Dial (โทรด่วน)

2. แตะรายการโทรด่วนค้างไว้ จากนั้นแตะ **Replace (แทนที่)**

3. เลือกรายชื่อจากรายการรายชื่อของคุณ

4. แตะ **OK (ตกลง)** บนข้อความการยืนยัน



## การโทรกลับบ้าน

เมื่อคุณเดินทางไปที่ต่างประเทศ การเปิดทำงานและการกำหนดค่าการตั้งค่าการโทรกลับบ้านจะทำให้คุณโทรกลับบ้านอย่างรวดเร็วได้ง่ายขึ้น

---

**หมายเหตุ:** การใช้บริการโรมมิ่ง จะทำให้เกิดค่าใช้จ่ายเพิ่มขึ้น  
สอบถามผู้ให้บริการมือถือของคุณก่อนที่จะใช้บริการโรมมิ่ง

---

1. เปิดหน้าจอ การตั้งค่า โดยการดำเนินการต่อไปนี้:
  - เรียกใช้ การตั้งค่าด่วน จากนั้นแตะ 
  - แตะ  > **Settings (การตั้งค่า)**
2. แตะ **Call settings (การตั้งค่าการโทร)** > **Home dialing (การโทรกลับบ้าน)**
3. ทำเครื่องหมาย **Home dialing (การโทรกลับบ้าน)**
4. แตะ **Home dialing settings (การตั้งค่าการโทรกลับบ้าน)**, เลือกการตั้งค่าต่าง ๆ, จากนั้นแตะ **OK (ตกลง)** เมื่อทำเสร็จ

---

**หมายเหตุ:** สำหรับข้อมูลเกี่ยวกับการตั้งค่าการโทรอื่น ๆ ดู [Call Settings \(การตั้งค่าการโทร\)](#)

---

## การโทรจากแอป Contacts (รายชื่อ)

ใช้แอป Contacts (รายชื่อ) เพื่อทำการโทรจากรายการรายชื่อของคุณ

1. เรียกใช้แอป Contacts (รายชื่อ)
2. แตะชื่อของผู้ติดต่อ จากนั้นแตะหมายเลขที่คุณต้องการโทร
3. ถ้าเครื่องมี SIM การ์ดสองอันติดตั้งอยู่ ให้แตะ SIM การ์ดที่คุณต้องการโทรออก
4. แตะ  เพื่อวางสาย



---

**หมายเหตุ:** วิธีการดูรายชื่อทั้งหมดจากบัญชีรายชื่อทั้งหมด แตะรายการ **Contacts to display (รายชื่อที่จะแสดง)** จากนั้นทำ เครื่องหมายบัญชีทั้งหมด

---

## การโทรไปยังรายชื่อที่ชอบของคุณ

เมื่อคุณเพิ่มรายชื่อไปยังรายชื่อที่ชอบของคุณ คุณสามารถโทรไปยังรายชื่อเหล่านั้นอย่างรวดเร็วจากแอป Phone (โทรศัพท์)



1. เรียกใช้แอป Contacts (รายชื่อ) หรือ Phone (โทรศัพท์)
2. แตะ  > **Favorites (รายการโปรด)** เพื่อแสดงรายชื่อที่ชอบของคุณ จากนั้นแตะรายชื่อที่ชอบที่คุณต้องการโทรหา
3. แตะ  เพื่อวางสาย

## การรับสาย

จอสัมผัสของASUS Phone ของคุณจะสว่างขึ้นเมื่อมีสายเรียกเข้า  
ลักษณะของการแสดงสายเรียกเข้าจะแตกต่างกัน ขึ้นอยู่กับสถานะของASUS Phone ของคุณ

## การรับสาย

การรับสายมีสองวิธี ขึ้นอยู่กับสถานะของASUS Phone ของคุณ:

- ถ้าอุปกรณ์ของคุณทำงานอยู่ และ **Answer (รับสาย)** หรือถ้าต้องการปฏิเสธสาย และ **Decline (ปฏิเสธ)**
- ถ้าอุปกรณ์ของคุณถูกล็อค ลาก  ไปยัง  เพื่อรับสาย หรือลากไปยัง  เพื่อปฏิเสธสาย

## การตั้งค่าการโทรกลับสำหรับสายเรียกเข้า

เมื่อคุณไม่สามารถรับสายเรียกเข้าจากหมายเลขมือถือนั้นได้ทันที คุณสามารถตั้งค่าสายดังกล่าวให้เป็นงานโทรกลับในภายหลังได้ คุณสามารถเรียกดู และทำงานนี้ในภายหลังเมื่อสะดวกขึ้นได้จากแอป Do It Later (ทำภายหลัง)



1. บนสายเรียกเข้าจากหมายเลขมือถือ ปัดขึ้นจากส่วนล่างของหน้าจอ
2. แตะ **Can't talk now, text me (ไม่คุยตอนนี้ ส่งข้อความถึงฉัน)** ข้อความ SMS จะถูกส่งไปให้ผู้โทรหาคุณ

## การจัดการบันทึกการโทรของคุณ

จากบันทึกการโทรของคุณ คุณสามารถโทรกลับไปยังสายที่พลาด บันทึกสายไปยังรายการรายชื่อ บล็อกผู้โทรเข้า หรือโทรซ้ำไปยังหมายเลขหรือรายชื่อที่โทรล่าสุด

## การบันทึกสายไปยังรายชื่อ

คุณสามารถเพิ่มสายจากบันทึกการโทรไปยังรายการรายชื่อของคุณได้



1. จากแอป Phone (โทรศัพท์) แตะ  เพื่อแสดงบันทึกการโทรของคุณ
2. แตะ > ด้านข้างหมายเลขที่คุณต้องการเพิ่มในรายชื่อผู้ติดต่อ
3. แตะ  ด้านข้างหมายเลข
4. แตะ **Create new contact (สร้างรายชื่อใหม่)** เพื่อเพิ่มรายการใหม่ไปยังรายการรายชื่อของคุณ

และ **Add to existing contact (เพิ่มไปยังรายชื่อที่มีอยู่)** เลือกรายชื่อ จากนั้นแตะ

✓ ถ้าคุณต้องการเขียนทับ หมายเลขของรายชื่อด้วยหมายเลขใหม่นี้



## การบล็อกสาย

คุณสามารถเพิ่มหมายเลข หรือสายจากบันทึกการโทรของคุณไปยังรายการบล็อกของคุณได้

1. จากแอป Phone (โทรศัพท์) และ  เพื่อแสดงบันทึกการโทรของคุณ
2. เลือกหมายเลขที่คุณต้องการบล็อก และ  > **Add to block list (เพิ่มไปยังรายการบล็อก)** จากนั้นแตะ **OK (ตกลง)**

## การโทรซ้ำหมายเลขที่โทรล่าสุด

วิธีการโทรซ้ำหมายเลขที่โทรล่าสุด:

1. จากแอป Phone (โทรศัพท์) และ  เพื่อแสดงบันทึกการโทรของคุณ
2. แตะ **Call (โทร)** เพื่อแสดงหมายเลขที่โทรล่าสุดของคุณ จากนั้นแตะ **Call (โทร)** อีกครั้ง เพื่อโทรซ้ำหมายเลข
3. แตะ  เพื่อวางสาย



## ตัวเลือกการโทรอื่น ๆ

ระหว่างการใช้สายโทรศัพท์ และ  และแตะตัวเลือกการโทรใด ๆ ก็ได้ที่สามารถทำได้ในขณะที่อยู่ระหว่างการโทร



### ไมโครโฟน

เปิดหรือปิดไมโครโฟนสำหรับสายที่ใช้งานอยู่ เมื่อไมโครโฟนถูกปิดหรืออยู่ในโหมดปิดเสียง คุณสามารถได้ยินเสียงผู้โทรได้ แต่ผู้โทรไม่สามารถได้ยินคุณได้



### สปีกเกอร์โฟน

เปิดหรือปิดสปีกเกอร์โฟน



### พักสาย

พักสายที่ใช้งานอยู่



### การประชุมทางโทรศัพท์

เมื่อคุณสมัครใช้บริการการประชุมทางโทรศัพท์กับผู้ให้บริการมือถือของคุณแล้ว ไอคอนนี้จะช่วยให้คุณสามารถเพิ่ม รายชื่อผู้ติดต่อเข้ามาในสายที่ใช้งานอยู่

#### หมายเหตุ:

- จำนวนของผู้เข้าร่วมในการประชุมทางโทรศัพท์ขึ้นอยู่กับค่าธรรมเนียมการประชุมทางโทรศัพท์ของคุณ คุณสามารถสอบถามเกี่ยวกับบริการนี้จากผู้ให้บริการมือถือของคุณ
- สำหรับรายละเอียดเพิ่มเติมเกี่ยวกับการประชุมทางโทรศัพท์ ดู [Managing multiple calls \(การจัดการหลายสาย\)](#)



### บันทึก

บันทึกสายที่ใช้งานอยู่

**สำคัญ!** กฎหมายสำหรับประเทศส่วนใหญ่บ่งชี้ให้ต้องขออนุญาตจากคู่สนทนาหรือบุคคลที่อยู่ในสายก่อนที่จะบันทึก สาย

หมายเหตุ: สำหรับรายละเอียดเพิ่มเติม ให้ดูส่วน [Recording calls \(การบันทึกสาย\)](#)

## การจัดการหลายสาย

ASUS Phone ของคุณมีวิธีการที่สะดวกในการโทร หรือรับสองสาย นอกจากนี้คุณยังสามารถตั้งการประชุมทางโทรศัพท์ที่เหมาะสม สำหรับการประชุมทางธุรกิจ สายปาร์ตี้ และสายกลุ่มแบบอื่น ๆ ได้ด้วย

## การรับอีกสายหนึ่ง

ในขณะที่คุณกำลังพูดคุยบน ASUS Phone ของคุณ คุณอาจได้ยินเสียงบี๊บซึ่งจะเป็นการระบุว่าสายเรียกเข้าอีกสายหนึ่งเข้ามา และ **Answer (รับสาย)** บนจอสัมผัส เพื่อรับสายเรียกเข้าในขณะที่กำลังใช้งานอีกสายหนึ่งอยู่

## การบันทึกสาย

ASUS Phone ของคุณช่วยให้คุณสามารถบันทึกการสนทนา เพื่อใช้สำหรับเป็นข้อมูลหรือให้เพื่ออ้างอิงในอนาคต

1. โทรด้วยรายชื่อ หรือหมายเลข
- 2.แตะ  เพื่อบันทึกสาย

**สำคัญ!** ก่อนที่จะบันทึกสาย ให้แน่ใจว่าคุณขออนุญาตจากคู่สนทนาอีกฝ่ายหนึ่งแล้ว

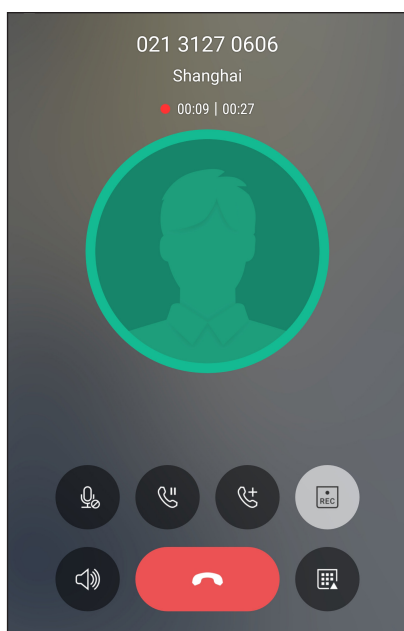

3. วิธีการหยุดการบันทึก และ  ไอคอน  นี้จะปรากฏขึ้นบนแถบการแจ้งเตือนระบบ
4. ปิดจากมุมซ้ายบนของหน้าจอลง จากนั้นแตะ การแจ้งเตือน **Call recording saved** (การบันทึกสายที่จัดเก็บ) เพื่อดูการ สนทนาที่บันทึกไว้

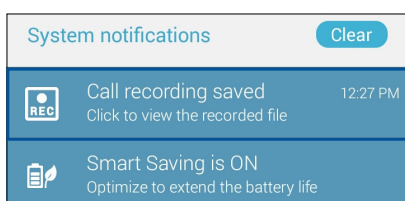

## การจัดการรายชื่อ

จัดระเบียบรายชื่อของคุณ และติดต่อกับรายชื่อเหล่านั้นง่าย ๆ ด้วยการโทร การส่งข้อความ SMS อีเมล หรือเครือข่ายสังคมออนไลน์ จัดกลุ่มรายชื่อของคุณเป็นรายชื่อที่ชอบ เพื่อติดต่อกับรายชื่อเหล่านั้นได้อย่างรวดเร็ว หรือจัดกลุ่มรายชื่อที่ต้องการเป็นวีไอพี เพื่อรับการแจ้งเตือนเกี่ยวกับเหตุการณ์ที่กำลังจะมาถึง สายที่ไม่ได้รับ หรือข้อความที่ยังไม่ได้อ่านใด ๆ

นอกจากนี้ คุณยังสามารถซิงค์รายชื่อของคุณกับบัญชีอีเมลหรือบัญชีเครือข่ายสังคมออนไลน์ ลิงค์ข้อมูลของรายชื่อ เพื่อให้เข้าถึงได้ ง่ายจากสถานที่เดียว หรือกรองรายชื่อที่คุณต้องการติดต่อด้วยได้

เพื่อเปิดแอปรายชื่อผู้ติดต่อ, แตะ **ASUS > Contacts (รายชื่อผู้ติดต่อ)**

## การตั้งค่ารายชื่อ

เลือกลักษณะที่คุณต้องการแสดงรายชื่อของคุณจากการตั้งค่ารายชื่อ ตัวเลือกการแสดงผลดังกล่าว ประกอบด้วย การแสดงเฉพาะ รายชื่อเหล่านั้นพร้อมกับหมายเลขโทรศัพท์ การเรียงรายการตามชื่อ/นามสกุล หรือการดูชื่อของผู้ติดต่อตามชื่อ/นามสกุลก่อน วิธีการตั้งค่ารายชื่อของคุณ แตะ **■■■ > Settings (การตั้งค่า)** จากแอป Contacts (รายชื่อ)

วิธีการตั้งค่ารายชื่อของคุณ แตะ **■■■ > Settings (การตั้งค่า)** จากแอป Contacts (รายชื่อ)

## การตั้งค่าโปรไฟล์ของคุณ

ทำให้ASUS Phone เป็นของคุณจริง ๆ และตั้งค่าข้อมูลโปรไฟล์ของคุณ

1. เรียกใช้แอป Contacts (รายชื่อ) จากนั้นแตะ **Set up my profile (ตั้งค่าโปรไฟล์ของฉัน) หรือ ME (ฉัน)**

---

หมายเหตุ: ME ปรากฏขึ้นเมื่อคุณตั้งค่าบัญชี Google ของคุณบนASUS Phone ของคุณ

---

2. กรอกข้อมูลของคุณ เช่น หมายเลขมือถือ หรือหมายเลขที่บ้าน วิธีการเพิ่มข้อมูลอื่น ๆ แตะ **Add another field (เพิ่มฟิลด์อื่น)**
3. เมื่อคุณกรอกข้อมูลเสร็จแล้ว แตะ **Done (เสร็จ)**

## การเพิ่มรายชื่อ

เพิ่มรายชื่อไปยังอุปกรณ์ บัญชีบริษัท บัญชี Google หรืออีเมลอื่น ๆ ของคุณ และกรอกข้อมูลผู้ติดต่อที่สำคัญเพิ่มเติมเข้าไป เช่น หมายเลขติดต่อ อีเมลแอดเดรส เหตุการณ์สำคัญสำหรับ VIP และอื่น ๆ

1. เรียกใช้แอป Contacts (รายชื่อ) จากนั้นแตะ **+**

2. เลือก **Device (อุปกรณ์)**

หมายเหตุ:

- นอกจากนี้ คุณยังบันทึกรายชื่อไปยัง SIM การ์ดหรือบัญชีอีเมลของคุณได้ด้วย
- ถ้าคุณไม่มีแอดเดสที่อีเมล แท็บ **เพิ่มบัญชีใหม่** จากนั้นสร้างแอดเดสขึ้นมา

3. กรอกข้อมูลที่เป็น เช่น หมายเลขมือถือ หรือหมายเลขบ้าน อีเมลแอดเดรส หรือกลุ่มที่คุณต้องการใส่รายชื่อเข้าไป

4. หลังจากกรอกข้อมูลแล้ว และคุณต้องการเพิ่มหมายเลขติดต่อหรืออีเมลแอดเดรสอื่นๆ และ **New (ใหม่)**

5. ถ้าคุณต้องการเพิ่มข้อมูลติดต่ออื่น ๆ และ **Add another field (เพิ่มฟิลด์อื่น)**

6. เมื่อคุณกรอกข้อมูลเสร็จแล้ว และ **Done (เสร็จ)**

## การเพิ่มหมายเลขต่อไปยังหมายเลขติดต่อ

คุณสามารถเพิ่มหมายเลขต่อของรายชื่อ เพื่อข้ามข้อความที่เป็นเสียงในขณะที่ทำการโทรได้

1. ในหน้าจอข้อมูลรายชื่อผู้ติดต่อ ป้อนหมายเลขโทรศัพท์หลักและเลขหมายต่อภายในของผู้ติดต่อโดยวิธีใดวิธีหนึ่งดังต่อไปนี้:

- ใส่เครื่องหมายจุลภาค (,) หลังหมายเลขหลัก จากนั้นใส่เลขหมายต่อภายในของผู้ติดต่อ ซึ่งจะหยุดชั่วคราวระยะสั้นๆ ก่อนที่จะหมุนเลขหมายต่อภายในอัตโนมัติ หากต้องการเพิ่มระยะเวลาการหยุดชั่วคราว และที่ **Pause (หยุดชั่วคราว)** เพื่อแทรกเครื่องหมายจุลภาคอีกอัน
- ใส่เครื่องหมายอัฒภาค (;) หลังหมายเลขหลัก จากนั้นใส่เลขหมายต่อภายในของผู้ติดต่อ เมื่อกดหมายเลขของผู้ติดต่อ คุณจะได้รับการแจ้งเตือนให้ยืนยันเลขหมายต่อภายใน คลิก **Yes (ใช่)** บนข้อความการยืนยัน

2. เมื่อคุณกรอกข้อมูลเสร็จแล้ว และที่ **✓**

## การปรับแต่งโปรไฟล์ของผู้ติดต่อของคุณ

แก้ไขข้อมูลของผู้ติดต่อ เพิ่มภาพถ่าย

ตั้งคำขวัญ หรือถ่ายภาพเป็นรูปหน้าสำหรับโปรไฟล์ของผู้ติดต่อของคุณ

1. เรียกใช้แอป Contacts (รายชื่อ)  
จากนั้นเลือกผู้ติดต่อซึ่งมีข้อมูลหรือโปรไฟล์ที่คุณต้องการแก้ไขหรือปรับแต่ง
2. ทำการเปลี่ยนแปลงจากหน้าโปรไฟล์ของผู้ติดต่อ

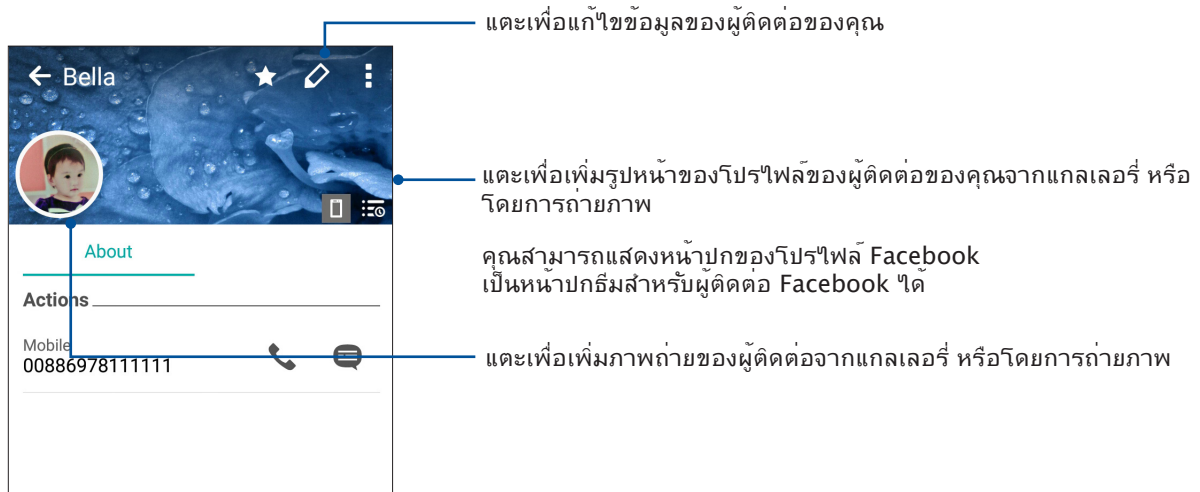



## การตั้งค่ารายชื่อ VIP ของคุณ

จัดกลุ่มรายชื่อของคุณเป็นรายชื่อ VIP เพื่อรับการแจ้งเตือนเกี่ยวกับวันครบรอบ วันเกิด และเหตุการณ์สำคัญอื่น ๆ ที่กำลังจะมาถึง นอกจากนี้ คุณ还将ได้รับการแจ้งเตือนเกี่ยวกับข้อความหรืออีเมลที่ยังไม่ได้อ่านใด ๆ หรือสายที่ไม่ได้รับจากรายชื่อ VIP



### ตั้งค่ารายชื่อ VIP ของคุณจากหน้าจอข้อมูลของผู้ติดต่อ

วิธีการตั้งค่ารายชื่อ VIP ของคุณจากหน้าจอข้อมูลของผู้ติดต่อ:

1. เรียกใช้แอป Contacts (รายชื่อ) และผู้ติดต่อที่คุณต้องการตั้งค่าเป็น VIP จากนั้นแตะ 
2. แตะที่  เพื่อแสดงหน้าจอข้อมูลของผู้ติดต่อ
3. ในหน้าจอของผู้ติดต่อที่เลือกของคุณ เลือก **VIP (วีไอพี)** ภายใต้ฟิลด์ **Group (กลุ่ม)**
4. เมื่อทำเสร็จ แตะ  ผู้ติดต่อจะถูกเพิ่มไปยังรายการ VIP ของคุณ



### ตั้งค่ารายชื่อ VIP ของคุณจากหน้าจอ VIP

วิธีการตั้งค่ารายชื่อ VIP ของคุณจากหน้าจอ VIP:

1. เรียกใช้แอป Contacts (รายชื่อ)
2. แตะ  > **VIP (วีไอพี)**
3. ในหน้าจอ VIP จากนั้นแตะที่ 
4. เลือกรายชื่อที่คุณต้องการจัดกลุ่มเป็นรายชื่อ VIP, จากนั้นแตะ  รายชื่อเหล่านั้นก็จะถูกเพิ่มไปยังรายการ VIP ของคุณ

## การทำเครื่องหมายรายชื่อที่ชอบของคุณ

ตั้งค่ารายชื่อที่คุณโทรหาบ่อย ๆ เป็นรายชื่อที่ชอบของคุณ เพื่อให้สามารถโทรหาพวกเขาเหล่านั้นได้อย่างรวดเร็วจากแอป Phone (โทรศัพท์)



1. จาก Home screen (หน้าจอหลัก) และที่  > **Contacts (รายชื่อผู้ติดต่อ)**
2. เลือกรายชื่อผู้ติดต่อที่คุณต้องการเพื่อทำเครื่องหมายเป็นรายการโปรด
3. และ  รายชื่อผู้ติดต่อจะถูกเพิ่มเข้าไปในรายการ Favorites (รายการโปรด) ในแอป Phone (โทรศัพท์)

### หมายเหตุ:

- วิธีการดูรายการ Favorites (รายชื่อที่ชอบ) ของคุณ และ  จากหน้าจอโฮม จากนั้นแตะ  > **Favorites (รายการโปรด)**
- สำหรับรายละเอียดเพิ่มเติม โปรดดูส่วน [Calling favorite contacts \(การโทรหารายชื่อที่ชอบของคุณ\)](#)
- นอกจากนี้ คุณสามารถตั้งค่ารายชื่อที่ชอบเป็น VIP ได้ด้วย สำหรับรายละเอียดเพิ่มเติม โปรดดูส่วน [Setting up your VIPs \(การตั้งค่ารายชื่อ VIP ของคุณ\)](#)



## การนำเข้ารายชื่อ

นำเข้ารายชื่อของคุณและข้อมูลที่เกี่ยวข้องจากแหล่งเก็บรายชื่อไปยังASUS Phone, บัญชีอีเมล หรือไมโคร SIM การ์ด

1. และ  > **Contacts (รายชื่อ)** จากนั้นแตะ  > **Manage contacts (จัดการรายชื่อ)**
2. แอป **Import/export (นำเข้า/ส่งออก)** จากนั้นเลือกจากตัวเลือกการนำเข้าต่อไปนี้:
  - a. นำเข้าจาก SIM 1 การ์ด
  - b. นำเข้าจากที่เก็บข้อมูล
3. แอปบัญชีที่คุณต้องการนำเข้ารายชื่อของคุณ:
  - a. อุปกรณ์
  - b. SIM 1 การ์ด / SIM 2 การ์ด
4. ทำเครื่องหมาย เพื่อเลือกรายชื่อที่คุณต้องการนำเข้า เมื่อทำเสร็จ แอป 

## การส่งออกรายชื่อ





ส่งออกรายชื่อของคุณไปยังแอดเดสที่เก็บข้อมูลใด ๆ ก็ได้ใน ASUS Phone ของคุณ

- 1.แตะ  > **Contacts (รายชื่อ)** จากนั้นแตะ  > **Manage contacts (จัดการรายชื่อ)**
- 2.แตะ **Import/export (นำเข้า/ส่งออก)** จากนั้นเลือกจากตัวเลือกการส่งออกต่อไปนี้:
  - a. ส่งออกไปยัง SIM 1 การ์ด / นำเข้าจาก SIM 2 การ์ด
  - b. ส่งออกไปยังที่เก็บข้อมูล
- 3.แตะเพื่อเลือกรายชื่อจากแอดเดสต่อไปนี้:
  - a. รายชื่อทั้งหมด
  - b. อุปกรณ์
  - c. SIM 1 การ์ด / SIM 2 การ์ด
- 4.ทำเครื่องหมายรายชื่อที่คุณต้องการส่งออก
- 5.เมื่อทำเสร็จแตะ 

## การจัดการรายชื่อที่บล็อกของคุณ



### การบล็อกรายชื่อหรือหมายเลข

สร้างรายการของรายชื่อหรือหมายเลขที่บล็อกเพื่อหลีกเลี่ยงการรับสายหรือข้อความที่ไม่ต้องการ สายและข้อความที่ถูกบล็อกของคุณจะถูกบันทึกไปยังที่เก็บถาวรของรายการที่ถูกบล็อก

- 1.แตะ  > **Contacts (รายชื่อ)** จากนั้นแตะ  > **Manage contacts (จัดการรายชื่อ)** > **Blocked list (รายการที่ถูกบล็อก)**
- 2.แตะ  จากนั้นดำเนินการต่อไปนี้:
  - ในการบล็อกรายชื่อแตะ **Choose from contacts (เลือกจากรายชื่อ)** จากนั้นเลือกผู้ติดต่อที่คุณต้องการบล็อกจากรายชื่อผู้ติดต่อของคุณ
  - ในการบล็อกหมายเลขจากบันทึกการโทรล่าสุดแตะ **Choose from recent call logs (เลือกจากบันทึกการโทรล่าสุด)** จากนั้นเลือกผู้ติดต่อที่คุณต้องการบล็อกจากรายชื่อผู้ติดต่อของคุณ
  - ในการบล็อกหมายเลขแตะ **Enter a number (ป้อนหมายเลข)** จากนั้นป้อนหมายเลขที่คุณต้องการบล็อก
  - ในการบล็อกหมายเลข SIPแตะ **Enter a SIP number (ป้อนหมายเลข SIP)** จากนั้นป้อนหมายเลขที่คุณต้องการบล็อก
- 3.เมื่อทำเสร็จแตะ 

## การปลดบล็อกรายชื่อหรือหมายเลข

คุณสามารถเลิกบล็อกรายชื่อหรือหมายเลขจากรายการของคุณ เพื่อให้สามารถได้รับสายและข้อความจากรายชื่อหรือหมายเลขอีก ครั้งได้

1. แตะ  > **Contacts (รายชื่อ)** จากนั้นแตะ  > **Manage contacts (จัดการรายชื่อ)** > **Block list (รายการที่ถูกบล็อก)**
2. เลือกรายชื่อผู้ติดต่อหรือหมายเลขที่คุณต้องการปลดบล็อก จากนั้นแตะที่ **Remove from block list (ลบรายการที่บล็อก)**

## การใช้เครือข่ายสังคมกับรายชื่อของคุณ

การรวมบัญชีเครือข่ายสังคมออนไลน์ของคุณทำให้การดูโปรไฟล์ ข่าวสาร และฟีดสังคมอื่น ๆ ง่ายขึ้น เกาะติดข่าวสารกิจกรรมต่าง ๆ ของผู้ติดต่อของคุณแบบเรียลไทม์



---

**สำคัญ!** ก่อนที่คุณจะสามารถรวมบัญชีเครือข่ายสังคมของรายชื่อของคุณได้ คุณจำเป็นต้องล็อกอินเข้าไปยังบัญชีเครือข่ายสังคมของคุณ และตั้งค่าการตั้งค่าต่าง ๆ ก่อน

---

## การซิงค์บัญชีเครือข่ายสังคมของคุณ

ซิงค์บัญชีเครือข่ายสังคมของคุณเพื่อเพิ่มบัญชีเครือข่ายสังคมของผู้ติดต่อของคุณไปยังASUS Phone ของคุณ

1. เปิดหน้าจอ การตั้งค่า โดยการดำเนินการต่อไปนี้:
  - เรียกใช้ การตั้งค่าด่วน จากนั้นแตะ 
  - แตะ  > **Settings (การตั้งค่า)**
2. จากหน้าจอ Settings (การตั้งค่า) แตะบัญชีเครือข่ายสังคมของคุณ ภายใต้ส่วน Accounts (บัญชี)
3. ทำเครื่องหมาย **Contacts (รายชื่อ)** เพื่อซิงค์บัญชีเครือข่ายสังคมของผู้ติดต่อของคุณ
4. เรียกใช้แอป Contacts (รายชื่อ) เพื่อดูรายการรายชื่อของคุณ
5. วิธีการดูเฉพาะรายชื่อที่มีบัญชีเครือข่ายสังคม แตะ **Contacts to display (รายชื่อที่แสดง)** จากนั้นลบเครื่องหมายออกจากแหล่งผู้ติดต่ออื่น ๆ คงเหลือไว้เพียงชื่อเครือข่ายสังคมที่กาเครื่องหมายไว้
6. เมื่อทำเสร็จ แตะ  หรือที่ใดก็ได้บนหน้าจอ



## Google Messenger

Google Messenger แอปที่สร้างสรรค์และใช้งานง่าย ช่วยให้คุณสามารถส่ง/รับข้อความ SMS/MMS ตลอดจนการส่งข้อความกลุ่มรูปภาพหรือข้อความเสียง คุณสามารถเพิ่มอิโมจิหรือสติ๊กเกอร์ในข้อความของคุณ แบ่งปันข้อมูลตำแหน่งที่ตั้ง จัดเก็บข้อความถาวร และบล็อกผู้ส่ง SMS ได้

### การส่งข้อความ

1. จากหน้าจอหลัก แตะที่ 
2. แตะที่ **+** นั้นเลือกรายชื่อผู้ติดต่อที่คุณต้องการส่งข้อความไปยัง
3. เริ่มเขียนข้อความของคุณในฟิลด์ข้อความ
4. เมื่อคุณเขียนเสร็จ ให้เลือกบัญชี SIM ที่คุณกำลังจะส่งข้อความจาก

### การตอบกลับข้อความ

1. แตะการแจ้งเตือนข้อความเข้าของคุณจากหน้าจอโฮม หรือหน้าจอล็อค
2. เริ่มเขียนข้อความของคุณในฟิลด์พิมพ์ข้อความ
3. เมื่อคุณทำเสร็จ ให้เลือกบัญชี SIM ที่คุณกำลังจะส่งการตอบกลับข้อความจาก

# สนุกสนานและความบันเทิง

# 5

## การใช้หูฟัง

ด้วยการใช้หูฟัง ทำให้คุณมีอิสระภาพในการทำสิ่งอื่น ๆ ระหว่างที่อยู่ในสายหรือเพลดเพลนกับการฟังเพลงโปรดของคุณ

## การเชื่อมต่อแจ็คเสียง

เสียบแจ็คหูฟัง 3.5 มม. เข้ากับพอร์ตเสียงของอุปกรณ์ของคุณ

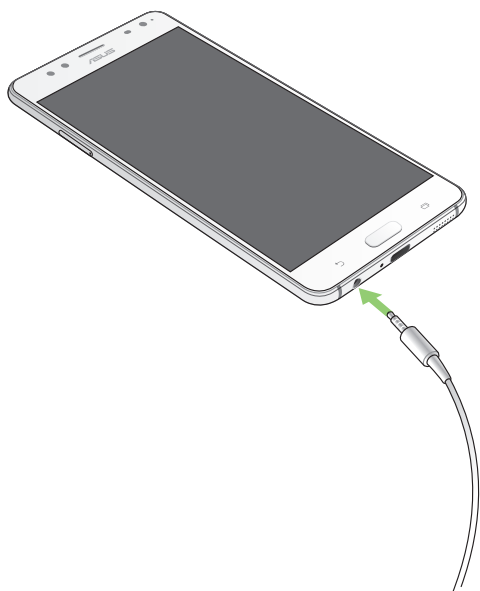

---

### คำเตือน!

- อย่าเสียบวัตถุอื่น ๆ ลงในพอร์ตแจ็คเสียง
- อย่าเสียบสายเคเบิลที่มีเอาต์พุตพลังงานไฟฟ้าลงในพอร์ตแจ็คเสียง
- การฟังที่ระดับเสียงที่สูงเป็นระยะเวลานาน สามารถทำให้ระบบรับฟังของคุณเสียหายได้

---

### หมายเหตุ:

- เราแนะนำให้ใช้เฉพาะหูฟังที่ใช้ด้วยกันได้สำหรับอุปกรณ์นี้เท่านั้น
  - การถอดปลั๊กแจ็คเสียงในขณะที่กำลังฟังเพลง จะหยุดการเล่นเพลงชั่วคราวโดยอัตโนมัติ
  - การถอดปลั๊กแจ็คเสียงในขณะที่กำลังดูวิดีโอ จะหยุดการเล่นวิดีโอชั่วคราวโดยอัตโนมัติ
-

# Google Play Music

ด้วย Google Play Music คุณสามารถสตรีมเพลงโปรด สร้างรายการเพลง หรือรับฟังวิทยุ นอกจากนี้คุณยังสามารถจัดเก็บไฟล์เพลงได้สูงสุดถึง 50,000 ไฟล์ในระบบคลาวด์ฟรี คุณสามารถสมัครใช้บริการ Google Play Music เพื่อการเข้าถึงไฟล์เพลงหลายล้านไฟล์แบบไม่จำกัดและไร้โฆษณา ซึ่งคุณสามารถเพิ่มในไลบรารีเพลงของคุณได้ด้วย

## การตั้งค่า Google Play Music

ลงชื่อเข้าใช้บัญชี Google หรือ Gmail เพื่อที่จะใช้งาน Google Play Music เมื่อคุณลงชื่อเข้าใช้บัญชีผู้ใช้แล้ว ไฟล์เพลงทั้งหมดบน ASUS Phone ของคุณ รวมถึงไฟล์ที่อัปโหลดหรือซื้อมาจาก Google Play จะถูกเพิ่มเข้าไปในไลบรารีของคุณ

ในการตั้งค่า Google Play Music:

1. จากหน้าจอหลัก **Google > Play Music (เล่นเพลง)**
2. แตะที่  จากนั้นแตะที่ **Settings (การตั้งค่า)** > แตะเพื่อเลือกบัญชีผู้ใช้
3. ป้อนข้อมูลบัญชีผู้ใช้ของคุณ จากนั้นแตะที่ **ADD ACCOUNT (เพิ่มบัญชีผู้ใช้)**
4. ปฏิบัติตามขั้นตอนต่อไปเพื่อลงชื่อเข้าใช้บัญชีผู้ใช้ของคุณ

---

### หมายเหตุ:

- การสมัครใช้บริการ Google Play Music สามารถใช้บริการได้เฉพาะในบางประเทศหรือบางภูมิภาคเท่านั้น
  - สำหรับรายละเอียดเพิ่มเติมเกี่ยวกับวิธีการใช้ Google Play Music ดูที่ <https://support.google.com>
-

## วิทยุ FM

ฟังสถานีวิทยุท้องถิ่นโปรดของคุณโดยใช้ASUS Phone ของคุณ

1. เชื่อมต่อหูฟังที่ให้มากับASUS Phone ของคุณ

2. แตะ  > FM Radio (วิทยุ FM)

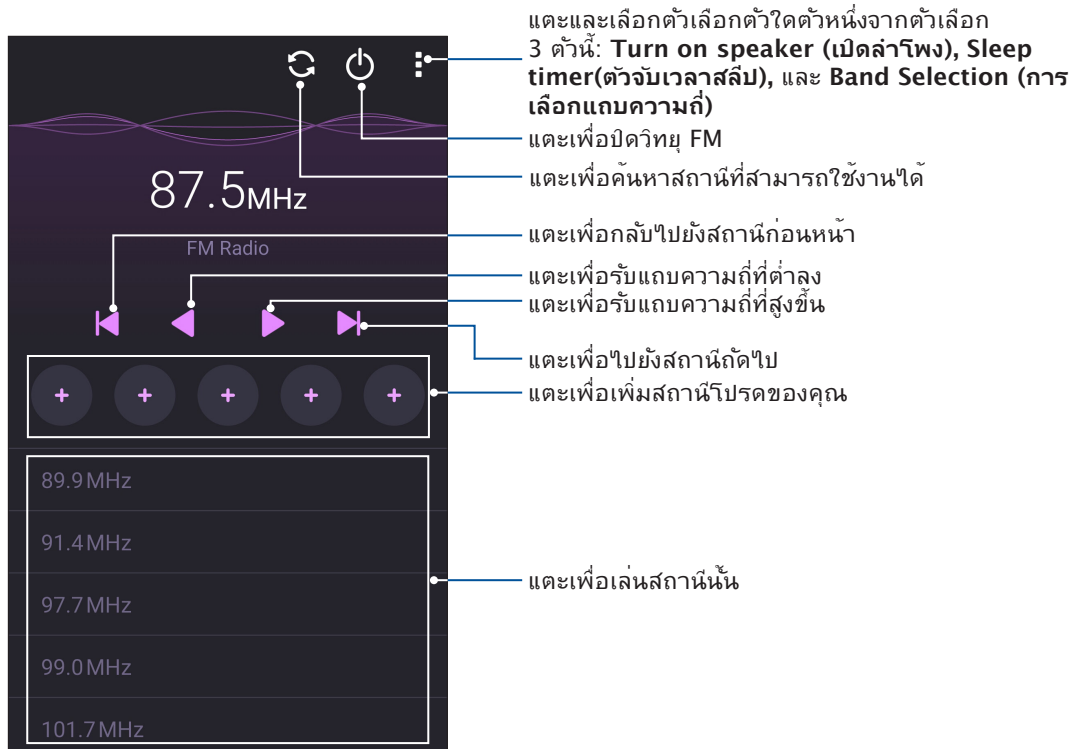

## การค้นหาสถานีในท้องถิ่น

เพื่อค้นหาสถานีในพื้นที่ของคุณ, และ  เพื่อค้นหาสถานีวิทยุท้องถิ่นอย่างอัตโนมัติ สถานีวิทยุท้องถิ่นที่สามารถใช้งานได้จะแสดงบนหน้าจอวิทยุ FM

## การหมุนไปที่แถบความถี่อื่น

ดำเนินการต่อไปนีหากคุณต้องการฟังสถานีวิทยุที่เฉพาะเจาะจง:

1. จากแอป FM Radio (วิทยุ FM) และที่สถานีวิทยุปัจจุบัน
2. บนกล่องความถี่ Tune (แบบปรับละเอียด) ป้อนข้อมูลสัญญาณของสถานีวิทยุรายการโปรดของคุณ
3. หากคุณต้องการเพิ่มสถานีวิทยุใน Favorites (รายการโปรด) และที่ **Add to favorites (เพิ่มในรายการโปรด)**
4. เมื่อทำเสร็จ และที่ **OK (ตกลง)**

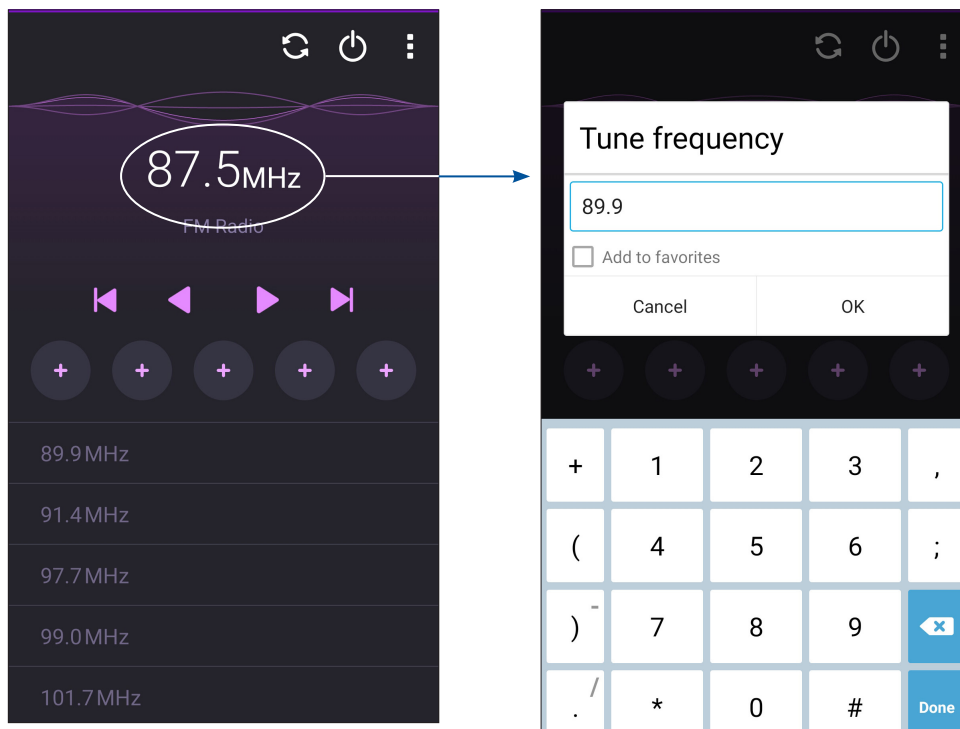

# เหตุการณ์อันมีค่าของคุณ

# 6

## จับภาพเหตุการณ์

### การเรียกใช้แอปพ์ กล้อง

ถ่ายภาพและบันทึกวิดีโอโดยใช้แอปพ์ กล้อง ของ ASUS Phone ของคุณ ดูขั้นตอนด้านล่าง เพื่อเปิดแอปพ์ กล้อง

### จากหน้าจอ ล็อค

ลาก  ลง จนกระทั่งแอปพ์กล้องถูกเปิดขึ้นมา

---

**หมายเหตุ:** ก่อนการใช้งานฟังก์ชันนี้ ไปที่ **Settings (การตั้งค่า) > Lock screen (หน้าจอ ล็อค) > Quick access (เข้าถึงด่วน)** เลือก **Customized quick access (การเข้าถึงด่วนแบบกำหนดเอง)** ไปยัง **ON (เปิด)** และแตะที่แอปค่าเริ่มต้นเพื่อเปลี่ยนด้วยแอปกล้อง

---

### จากหน้าจอ แอปทั้งหมด

แตะ 

### การใช้ปุ่มระดับเสียง

ในขณะที่ ASUS Phone ของคุณอยู่ในโหมดสลีป ดับเบิลคลิกปุ่มระดับเสียงเพื่อปลุกเครื่องขึ้นมา และเรียกใช้แอปพ์ กล้อง ทันที

---

**หมายเหตุ:** ก่อนที่จะใช้ปุ่มระดับเสียงเพื่อเรียกใช้แอปพ์ กล้อง ให้เปิดทำงานฟังก์ชันนี้จาก **Settings (การตั้งค่า) > Lock screen (หน้าจอ ล็อค)** จากนั้นเลือก **Instant camera (กล้องทันที)** ไปยัง **ON (เปิด)**

---

## การใช้กล้องในครั้งแรก

หลังจากที่เปิดกล้องขึ้นมาในครั้งแรก  
คุณสมบัติสองอย่างจะปรากฏขึ้นต่อเนืองกันเพื่อช่วยคุณในการเริ่มต้น: การสอน และ ตำแหน่งภาพ

### การสอน

ถ้านี้เป็นครั้งแรกที่คุณใช้กล้องของ ASUS Phone  
คุณจะมีพบกับหน้าจอการสอนต่อไปนี้หลังจากที่เปิดแอป **Camera (กล้อง)** ทำตามขั้นตอน  
ต่อไปนี้เพื่อดำเนินการจากหน้าจอนี้

1. บนหน้าจอการสอน แตะ **Skip (ข้าม)** ถ้าคุณต้องการข้ามการรับชม หรือ **Start (เริ่ม)**  
เพื่อดูการสอนพื้นฐานเกี่ยวกับการใช้ กล้อง
2. หลังจากที่คุณเลือกเหล่านี้แล้ว คุณจะไปยังหน้าจอ **ตำแหน่งภาพ**

### ตำแหน่งภาพ

หลังจากที่คุณดำเนินการในหน้าจอการสอนเสร็จแล้ว  
หน้าจอจดจำตำแหน่งภาพจะปรากฏขึ้นเพื่อช่วยให้คุณสร้างแท็กตำแหน่งโดยอัตโนมัติสำหรับภาพของคุณ  
ทำตามขั้นตอนต่อไปนี้เพื่อดำเนินการจากหน้าจอนี้:

1. บนหน้าจอจดจำตำแหน่งภาพ แตะที่ **No thanks (ไม่ขอบคุณ)**  
เพื่อดำเนินการต่อยังหน้าจอกamera หรือ **Yes (ใช่)** เพื่อตั้ง  
แท็กตำแหน่งสำหรับภาพที่คุณถ่าย
2. เลื่อน **Location Access (ตำแหน่งที่ตั้ง)** ไปยัง **ON (เปิด)** เพื่อเปิดใช้งานคุณสมบัติการแท็ก  
ตำแหน่ง
3. แตะที่ **Agree (ยอมรับ)** บนหน้าจอถัดไป เพื่อเปิดทำงานคุณสมบัติอย่างสมบูรณ์  
และดำเนินการต่อยังหน้าจอ Camera (กล้อง)

## หน้าจอโฮมของกล้อง

กล้องของASUS Phone ของคุณมาพร้อมกับคุณสมบัติการตรวจจับจากอัตโนมัติ และระบบป้องกันภาพสั่นอัตโนมัติ นอกจากนี้ กล้องยังมีฟังก์ชันระบบป้องกันวิดีโอสั่น ซึ่งช่วยป้องกันการสั่นไหวของภาพในขณะที่ถ่ายวิดีโออีกด้วย

แตะไอคอนเพื่อเริ่มการใช้กล้องของคุณ และสำรวจคุณสมบัติต่าง ๆ เกี่ยวกับภาพและวิดีโอของ ASUS Phone ของคุณ

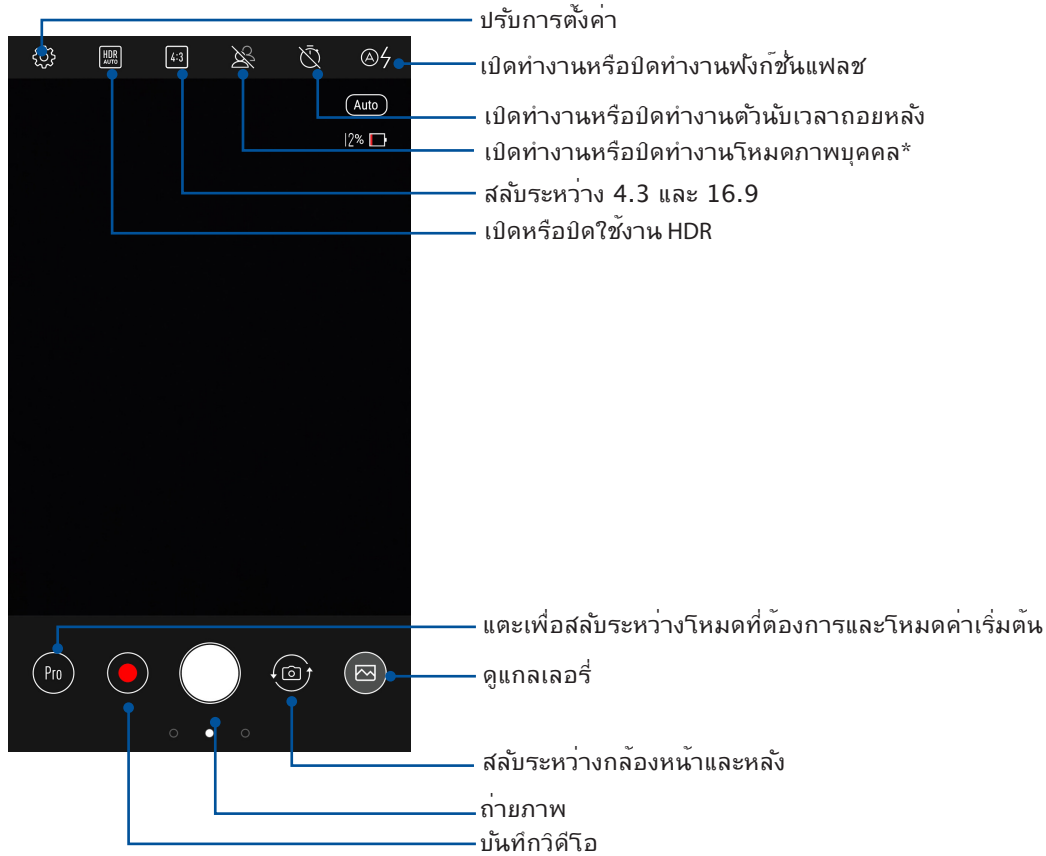



## การตั้งค่ากล้อง

ปรับลักษณะของภาพที่คุณถ่าย โดยการกำหนดค่าการตั้งค่าของกล้องโดยใช้ขั้นตอนด้านล่างนี้

---

**สำคัญ!** ทำการตั้งค่าก่อนที่จะถ่ายภาพ

---

1. บนหน้าจอโฮมของกล้อง แตะ 
2. เลื่อนลง และกำหนดค่าตัวเลือกที่ใช้ได้

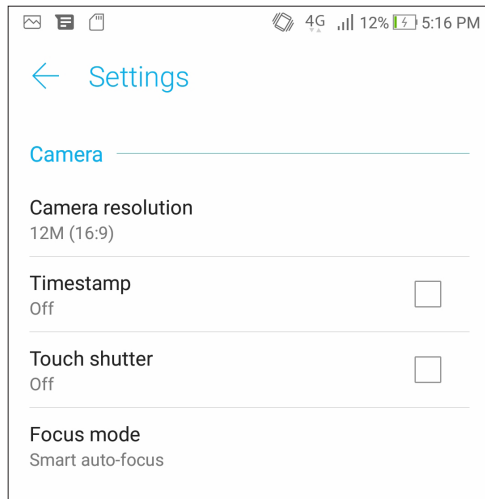

## การตั้งค่าวิดีโอ

ปรับลักษณะของวิดีโอที่คุณถ่าย โดยการกำหนดค่าการตั้งค่าของกล้องโดยใช้ขั้นตอนด้านล่างนี้

---

**สำคัญ!** ทำการตั้งค่าก่อนที่จะถ่ายภาพ

---

1. บนหน้าจอโฮมของกล้อง แตะ 
2. เลื่อนลง และกำหนดค่าตัวเลือกที่ใช้ได้

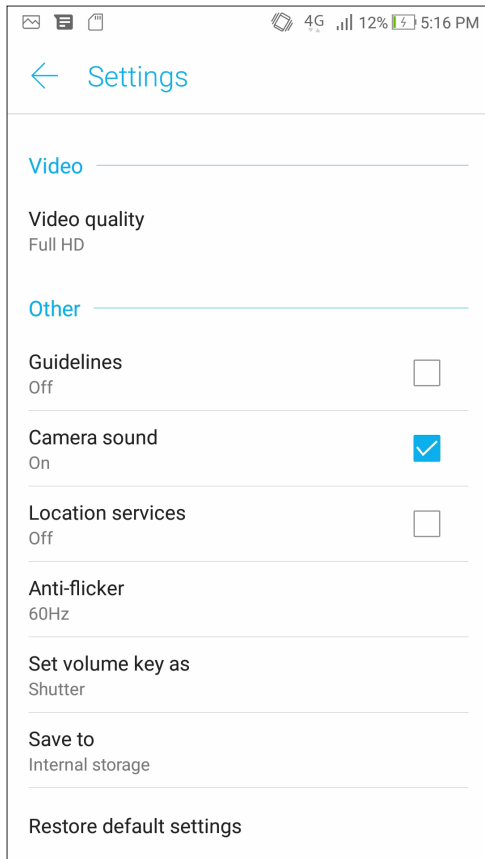

## คุณสมบัติกล้องขั้นสูง

สำรวจวิธีใหม่ ๆ ในการถ่ายภาพหรือวิดีโอ

และทำให้ภาพที่ถ่ายกลายเป็นเหตุการณ์สุดพิเศษ โดยใช้คุณสมบัติกล้องขั้นสูงของ ASUS Phone

**สำคัญ!** ทำการตั้งค่าก่อนที่จะถ่ายภาพ คุณสมบัติที่ใช้ได้อาจแตกต่างกันในรุ่นต่าง ๆ

หากต้องการเลือกโหมดกล้องขั้นสูง ให้ปัดนิ้วจากซ้ายไปขวาบนหน้าจอหลักของแอปกล้องถ่ายรูป

### หมายเหตุ:

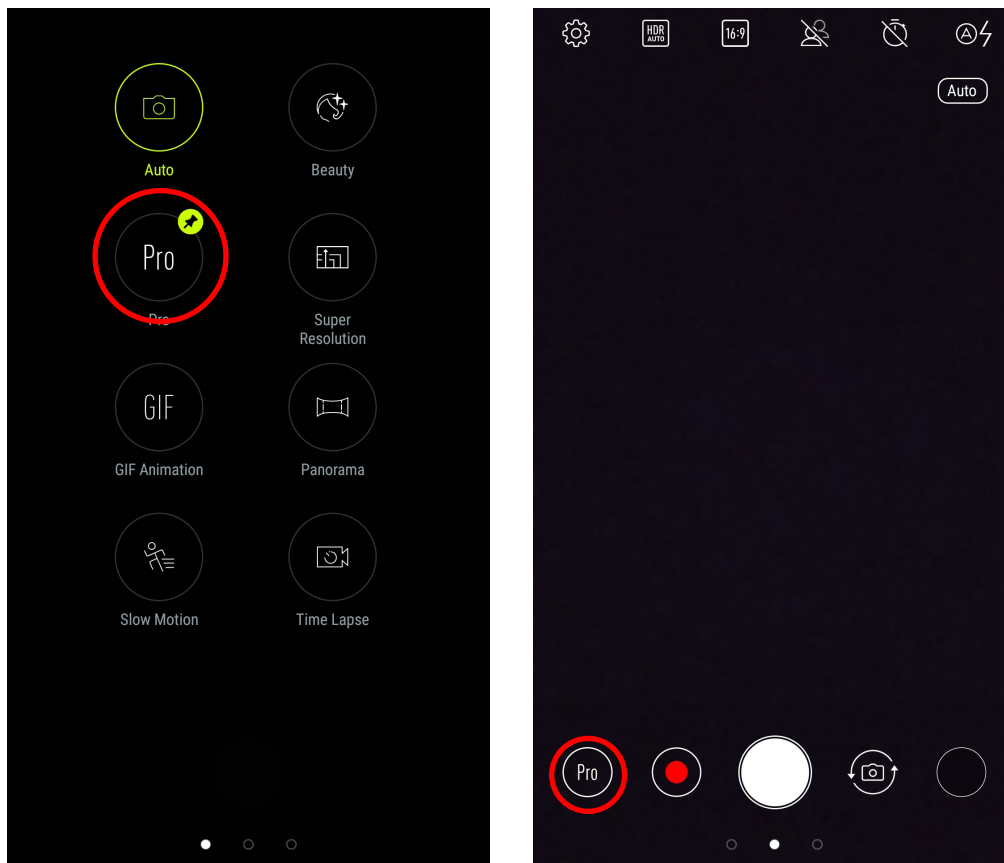

- หากต้องการปัดโหมดโหมดที่ต้องการไว้ที่มุมซ้ายล่างหน้าจอหลักของกล้อง ให้กดโหมดกล้องค้างไว้จนกว่าไอคอนโหมดจะปรากฏขึ้น
- โหมดที่ต้องการโดยค่าเริ่มต้นคือ **Pro (มืออาชีพ)** (กล้องหลัง) และ **Beauty (แต่งสวย)** (กล้องหน้า)



## แต่งสวย

สนุกสนานระหว่างการถ่ายภาพ และหลังจากที่ถ่ายภาพครอบครัวและเพื่อน ๆ โดยใช้คุณสมบัติล่าสุดของ ASUS Phone ของคุณ เมื่อเปิดทำงานคุณสมบัตินี้อนุญาตให้คุณทำให้ใบหน้าของบุคคลที่ถูกถ่ายเนียนขึ้นได้ทันทีก่อนที่คุณจะกด ปุ่มชัตเตอร์

## การถ่ายภาพด้วยคุณสมบัติวิดีโอ

1. เลือก **Beautify (แต่งสวย)** จากนั้นแตะ  เพื่อเริ่มต้นการจับภาพ
2. แตะรูปขยายย่อเพื่อแสดงตัวอย่างภาพ และแสดงการตั้งค่าแต่งสวย
3. แตะ  และเลือกคุณสมบัติการแต่งสวยที่ต้องการ จากนั้นแตะ  เพื่อยืนยันภาพ

## มืออาชีพ

คุณสมบัติ Pro (มืออาชีพ) อนุญาตให้คุณถ่ายภาพที่มีรายละเอียดมากขึ้น สำหรับบริเวณที่มีแสงน้อย และมีความเปรียบต่างสูง แนะนำให้ใช้ Pro (มืออาชีพ) เมื่อถ่ายภาพในสถานที่ที่ซึ่งสว่างมาก ซึ่งช่วยดึงความสมดุลของสีที่สร้างขึ้นในบริเวณต่าง ๆ บนภาพของคุณ



## การถ่ายภาพ HDR

1. เลือก **Pro (มืออาชีพ)**
2. แตะ  เพื่อเริ่มถ่ายภาพ HDR

## GIF แอนิเมชัน

สร้างภาพ GIF (รูปแบบการแลกเปลี่ยนกราฟฟิก) โดยตรงจากกล้องของ ASUS Phone ของคุณโดยใช้คุณสมบัติ GIF แอนิเมชัน

## การถ่ายภาพด้วยคุณสมบัติวิดีโอ

1. เลือก **GIF Animation (ภาพเคลื่อนไหวแบบ GIF)**
2. กดค้างไว้ที่  เพื่อเริ่มต้นการถ่ายภาพแบบต่อเนื่องสำหรับภาพเคลื่อนไหว GIF
3. ทำการปรับเปลี่ยนที่คุณต้องการเพื่อตั้งค่าภาพเคลื่อนไหว GIF
4. แตะ  เมื่อเสร็จสิ้น

## พานอรามา

ถ่ายภาพจากมุมที่หลากหลายโดยใช้พานอรามา ภาพที่ถูกถ่ายจากมุมมองที่กว้างจะถูกต่อเข้าด้วยกันโดยอัตโนมัติโดยใช้ คุณสมบัตินี้

## การถ่ายภาพพานอรามา

1. เลือก **Panorama (พานอรามา)**
2. แตะ  หลังจากนั้นแพน ASUS Phone ไปทางซ้ายหรือขวาเพื่อถ่ายภาพภูมิประเทศ

---

หมายเหตุ: ในขณะที่กำลังแพน ASUS Phone ของคุณ  
ไทม์ไลน์ของธัมบ์เนลจะปรากฏที่ส่วนล่างของหน้าจอของคุณ ในขณะที่ กำลังถ่ายทำวิดีโอ

---

3. แตะ  เมื่อทำเสร็จ

## ไทม์แลปส์

คุณสมบัติไทม์แลปส์วิดีโอของโทรศัพท์ ASUS Phone  
อนุญาตให้คุณถ่ายภาพนิ่งเพื่อการเลนแบบไทม์แลปส์โดยอัตโนมัติ ผลลัพธ์ที่ได้คือ  
เหตุการณ์จะดูเหมือนเคลื่อนที่ในลักษณะที่มีความเร็วสูงกว่าปกติ  
ซึ่งอันที่จริงเกิดขึ้นและถูกบันทึกระหว่าง ช่วงเวลาที่ยาวนาน

### การบันทึกไทม์แลปส์วิดีโอ

1. เลือก **Time lapse (การหน่วงเวลา)**

2. แตะ  จากนั้นเลือกช่วงการหน่วงเวลา

3. แตะ  เพื่อเริ่มการถ่ายไทม์แลปส์วิดีโอ

# การใช้แกลเลอรี

ดูภาพและเล่นวิดีโอบน ASUS Phone ของคุณโดยใช้แอปฯ แกลเลอรี

แอปฯ นี้ยังอนุญาตให้คุณแก้ไข แชร์ หรือลบภาพและไฟล์วิดีโอที่เก็บใน ASUS Phone ของคุณได้ด้วย จากแกลเลอรี คุณสามารถแสดงภาพเป็นสไลด์โชว์ หรือแท็บเพื่อดูภาพหรือไฟล์วิดีโอที่เลือก

ในการเปิดแกลเลอรี แท็บ  > Gallery (แกลเลอรี)

## การดูไฟล์จากเครือข่ายสังคมหรือที่เก็บข้อมูลบนคลาวด์ของคุณ

ตามค่าเริ่มต้น แกลเลอรีของคุณจะแสดงไฟล์ทั้งหมดบน ASUS Phone ของคุณตามโฟลเดอร์อัลบั้มที่มีอยู่ในเครื่อง

ในการดูไฟล์จากสถานที่อื่น ๆ ที่สามารถเข้าถึงได้ผ่าน ASUS Phone ของคุณ:

1. จากหน้าจอหลัก แท็บ 
2. แท็บสถานที่ต้นทางต่อไปนี้ เพื่อดูไฟล์ที่อยู่ในนั้น

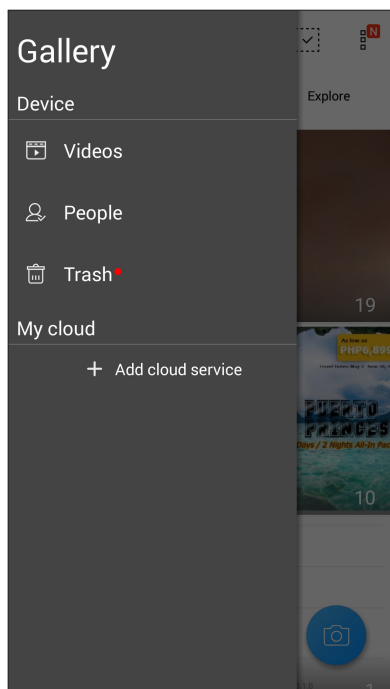

### หมายเหตุ:

- คุณสามารถดาวน์โหลดภาพถ่ายไปยัง ASUS Phone จากบัญชีคลาวด์ของคุณ และใช้ภาพเหล่านั้นเป็นวอลเปเปอร์ หรือรูปภาพ ของผู้ติดต่อก็ได้
- สำหรับรายละเอียดในการเพิ่มภาพรูปหน้าไปยังรายชื่อของคุณ ดู [Customizing your contact's profile \(การปรับแต่งโปรไฟล์ของรายชื่อของคุณ\)](#)
- สำหรับรายละเอียดในการใช้ภาพถ่ายหรือภาพเป็นวอลเปเปอร์ของคุณ ดู [Wallpapers \(วอลเปเปอร์\)](#)

**สำคัญ!** จำเป็นต้องมีการเชื่อมต่ออินเทอร์เน็ตสำหรับการดูภาพและวิดีโอภายใต้ **My cloud photos and Friends photos (ภาพถ่ายบนคลาวด์ของฉัน และ ภาพถ่ายเพื่อน ๆ)**

## การดูตำแหน่งภาพถ่าย

เปิดทำงานการเข้าถึงตำแหน่งบนASUS Phone ของคุณ และรับรายละเอียดเกี่ยวกับตำแหน่งบนภาพถ่ายของคุณ รายละเอียดเกี่ยวกับตำแหน่งของภาพถ่ายประกอบด้วยบริเวณซึ่งภาพถูกถ่าย รวมทั้งแผนที่ของสถานที่นั้นผ่าน Google Map (Google แผนที่) หรือ Baidu (ไป๋ดู) (ในประเทศจีนเท่านั้น)

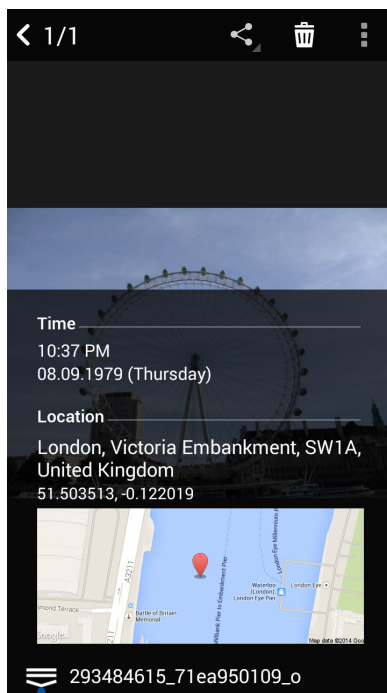

วิธีการดูรายละเอียดของภาพถ่าย:

1. เปิดการเข้าถึงตำแหน่งจาก **☰** > **Settings (การตั้งค่า)** > **Location (ตำแหน่ง)**
2. ให้แน่ใจว่าคุณแชร์ตำแหน่งของคุณไปยัง Google Map (Google แผนที่) หรือ Baidu (ไป๋ดู)
3. เรียกใช้แอป Gallery (แกลเลอรี) และเลือกภาพถ่ายซึ่งมีรายละเอียดภาพถ่ายที่คุณต้องการดู
4. แตะภาพถ่าย จากนั้นแตะ **☰**





แตะเพื่อแสดงรายละเอียดตำแหน่งภาพ

## การแชร์ไฟล์จากแกลเลอรี

1. จากหน้าจอ แกลเลอรี แอปพลิเคชันที่บรรจุไฟล์ที่คุณต้องการแชร์อยู่
2. หลังจากที่เปิดแอปพลิเคชัน แอป  เพื่อเปิดใช้งานการเลือกไฟล์
3. แอปพลิเคชันที่คุณต้องการแชร์ เครื่องหมายถูกจะปรากฏที่ส่วนบนของภาพที่คุณเลือก
4. แอป  จากนั้นเลือกจากรายการซึ่งคุณต้องการแชร์ภาพ

## การลบไฟล์จากแกลเลอรี

1. จากหน้าจอ แกลเลอรี แอปพลิเคชันที่บรรจุไฟล์ที่คุณต้องการลบอยู่
2. หลังจากที่เปิดแอปพลิเคชัน แอป  เพื่อเปิดใช้งานการเลือกไฟล์
3. แอปพลิเคชันที่คุณต้องการลบ เครื่องหมายถูกจะปรากฏที่ส่วนบนของภาพที่คุณเลือก
4. แอป 

## การแก้ไขภาพ

นอกจากนี้ แกลเลอียังมีเครื่องมือในการแก้ไขภาพของตัวเอง ซึ่งคุณสามารถใช้เพื่อทำให้ภาพที่บันทึกไว้บนASUS Phone ดูดีขึ้นได้

1. จากหน้าจอ แกลเลอรี แอปพลิเคชันที่บรรจุไฟล์ไว้
2. หลังจากที่เปิดแอปพลิเคชัน แอปพลิเคชันที่คุณต้องการแก้ไข
3. หลังจากที่ภาพถูกเปิดขึ้นมา แอปพลิเคชันอีกครั้งเพื่อแสดงฟังก์ชันต่าง ๆ
4. แอป  เพื่อเปิดแถบเครื่องมือการแก้ไขภาพ
5. แอปพลิเคชันใด ๆ บนแถบเครื่องมือการแก้ไข เพื่อทำการเปลี่ยนแปลงไปยังภาพ

## การซูมเข้า/ออกธัมบ์เนล หรือภาพ

จากหน้าจอ แกลเลอรี หรือภาพที่คุณเลือก แยกนิ้วออกจากกันบนแผงทัชสกรีนเพื่อซูมออก ในการซูมเข้า หุบนิ้วของคุณ เขาก็กันบนแผงทัชสกรีน





# เชื่อมต่อตลอดเวลา

# 7

## เครือข่ายมือถือ

เมื่อไม่มีเครือข่าย Wi-Fi ที่คุณสามารถเชื่อมต่อได้ คุณสามารถเปิดทำงานการเข้าถึงข้อมูลของเครือข่ายมือถือของคุณสำหรับการเชื่อมต่ออินเทอร์เน็ต

### การเปิดทำงานเครือข่ายมือถือ

1. เปิดหน้าจอ การตั้งค่า โดยการดำเนินการต่อไปนี้:
  - เรียกใช้ การตั้งค่าด่วน จากนั้นแตะ 
  - แตะ  > **Settings (การตั้งค่า)**
2. แตะ **More (เพิ่มเติม) > Cellular networks (เครือข่ายโทรศัพท์มือถือ)**
3. เลื่อน **Data enabled (ข้อมูลที่เปิดใช้งาน)** เป็น **ON (เปิด)** และกำหนดการตั้งค่าเครือข่ายมือถืออื่น ถ้าจำเป็น



#### หมายเหตุ:

- ถ้าคุณต้องการเข้าถึงอินเทอร์เน็ตผ่านเครือข่ายมือถือของคุณ จะเกิดค่าใช้จ่ายเพิ่มเติมซึ่งขึ้นอยู่กับโปรโมชั่นข้อมูลที่คุณสมัครใช้ บริการ
- สำหรับรายละเอียดเพิ่มเติมเกี่ยวกับค่าธรรมเนียม/ค่าใช้จ่ายเครือข่ายมือถือของคุณ และการตั้งค่าต่าง ๆ ให้ติดต่อผู้ให้บริการมือถือ ของคุณ

## Wi-Fi

เทคโนโลยี Wi-Fi ของ ASUS Phone เชื่อมต่อคุณเข้ากับโลกไร้สาย อัปเดตแอปเคาท์เครือข่ายสังคมออนไลน์ ท่อง อินเทอร์เน็ต หรือแลกเปลี่ยนข้อมูลและข้อความแบบไร้สายกับ ASUS Phone ของคุณ

### การเปิดทำงาน Wi-Fi

1. เปิดหน้าจอ การตั้งค่า โดยการดำเนินการต่อไปนี้:
  - เรียกใช้ การตั้งค่าด่วน จากนั้นแตะ 
  - แตะ  > **Settings (การตั้งค่า)**
2. เลื่อนสวิตช์ Wi-Fi ไปทางขวา เพื่อเปิด Wi-Fi

**หมายเหตุ:** นอกจากนี้ คุณยังสามารถเปิดทำงาน Wi-Fi จากหน้าจอ Quick Settings (การตั้งค่าด่วน) ได้ด้วย ดูส่วน การตั้งค่าด่วน สำหรับข้อมูลเกี่ยวกับการเปิดหน้าจอ [Quick Settings \(การตั้งค่าด่วน\)](#)

## การเชื่อมต่อไปยังเครือข่าย Wi-Fi

1. บนหน้าจอ การตั้งค่า แอป **Wi-Fi (Wi-Fi)** เพื่อแสดงเครือข่าย Wi-Fi ที่ตรวจพบทั้งหมด
2. แอปชื่อเครือข่ายเพื่อเชื่อมต่อไปยังเครือข่ายนั้น สำหรับเครือข่ายที่มีระบบป้องกันระบบอาจขอให้คุณป้อนรหัสผ่าน หรือข้อมูลเพื่อความปลอดภัยอื่น ๆ



---

### หมายเหตุ:

- ASUS Phone ของคุณจะเชื่อมต่อไปยังเครือข่ายที่คุณเชื่อมต่อไว้ก่อนหน้านี้โดยอัตโนมัติ
  - ปิดคุณสมบัติ Wi-Fi เพื่อช่วยประหยัดพลังงานแบตเตอรี่
- 

## การปิดทำงาน Wi-Fi

ในการปิดทำงาน Wi-Fi:

1. เปิดหน้าจอ การตั้งค่า โดยการดำเนินการต่อไปนี้:
  - เรียกใช้ การตั้งค่าด่วน จากนั้นแตะ 
  - แตะ  > **Settings (การตั้งค่า)**
2. เลื่อนสวิตช์ Wi-Fi ไปทางซ้าย เพื่อปิด Wi-Fi

---



**หมายเหตุ:** นอกจากนี้ คุณยังสามารถปิดทำงาน Wi-Fi จากหน้าจอ **Quick Settings (การตั้งค่าด่วน)** ได้ด้วย ดูส่วน **การตั้งค่าด่วน** สำหรับข้อมูลเกี่ยวกับการเรียกใช้หน้าจอ Quick Settings (การตั้งค่าด่วน)

---

## Bluetooth®

ใช้คุณสมบัติบลูทูธของ ASUS Phone ของคุณเพื่อส่งและรับไฟล์ และสตรีมไฟล์มัลติมีเดียกับอุปกรณ์สมาร์ตอื่น ๆ ในระยะทางไกล ๆ ด้วยบลูทูธ คุณสามารถแชร์ไฟล์มีเดียของคุณระหว่างอุปกรณ์สมาร์ตต่าง ๆ กับเพื่อน ๆ, ส่งข้อมูลสำหรับพิมพ์ด้วยเครื่องพิมพ์บลูทูธ หรือเล่นไฟล์เพลงด้วยลำโพงบลูทูธ

## การเปิดทำงาน Bluetooth®

1. เปิดหน้าจอ การตั้งค่า โดยการดำเนินการต่อไปนี้:
  - เรียกใช้ การตั้งค่าด่วน จากนั้นแตะ 
  - แตะ  > **Settings (การตั้งค่า)**
2. เลื่อนสวิตช์บลูทูธไปทางขวา เพื่อเปิดบลูทูธ

---

**หมายเหตุ:** นอกจากนี้ คุณยังสามารถเปิดทำงานบลูทูธจากหน้าจอ **Quick Settings (การตั้งค่าด่วน)** ได้ด้วย ดูส่วน **การตั้งค่าด่วน** สำหรับข้อมูลเกี่ยวกับการเรียกใช้หน้าจอ Quick Settings (การตั้งค่าด่วน)

---

## การจับคู่ ASUS Phone ของคุณกับอุปกรณ์ Bluetooth®

ก่อนที่จะใช้คุณสมบัติบลูทูธของ ASUS Phone ของคุณได้อย่างเต็มที่  
แรกสุดคุณต้องจับคู่กับอุปกรณ์บลูทูธก่อน ASUS Phone  
จะเกิดการจับคู่การเชื่อมต่อของอุปกรณ์บลูทูธไว้โดยอัตโนมัติ

ในการจับคู่ ASUS Phone ของคุณกับอุปกรณ์บลูทูธ:

1. บนหน้าจอ การตั้งค่า แท็บ **Bluetooth (บลูทูธ)** เพื่อแสดงอุปกรณ์ที่มีทั้งหมด

### สำคัญ!

- ถ้าอุปกรณ์ที่คุณต้องการจับคู่ด้วยไม่ได้อยู่ในรายการ ให้แน่ใจว่าเปิดทำงานคุณสมบัติบลูทูธของอุปกรณ์นั้น และตั้งค่าเป็น Discoverable (สามารถมองเห็นได้)
- คุณมีผู้ใช้ที่มาพร้อมกับอุปกรณ์ของคุณ เพื่อเรียนรู้วิธีการเปิดทำงานบลูทูธของอุปกรณ์นั้น และตั้งค่าเป็น Discoverable (สามารถมองเห็นได้)

2. แตะ  > **Refresh (รีเฟรช)** เพื่อสแกนหาอุปกรณ์บลูทูธมากขึ้น
3. ในรายการอุปกรณ์ที่ใช้ได้ แท็บอุปกรณ์บลูทูธที่คุณต้องการจับคู่ด้วย
4. ให้แน่ใจว่ารหัสผ่านเดียวกันแสดงบนอุปกรณ์ทั้งคู่ จากนั้นแตะ **Pair (จับคู่)**

**หมายเหตุ:** ปิดคุณสมบัติบลูทูธ เพื่อช่วยประหยัดพลังงานแบตเตอรี่

## การเลิกจับคู่ ASUS Phone ของคุณจากอุปกรณ์ Bluetooth®

1. บนหน้าจอ การตั้งค่า แท็บ บลูทูธ เพื่อแสดงอุปกรณ์ที่มีและจับคู่ไว้ทั้งหมด
2. ในรายการของอุปกรณ์ที่จับคู่ไว้ แท็บ  ของอุปกรณ์บลูทูธที่คุณต้องการเลิกจับคู่ จากนั้นแตะ **Forget (ลืม)**

## การแชร์อินเทอร์เน็ต

เมื่อไม่มีบริการ Wi-Fi คุณสามารถใช้ ASUS Phone ของคุณเป็นโมเด็มหรือเปลี่ยนแท็บเล็ตไปเป็นฮอตสปอต Wi-Fi เพื่อให้โน้ตบุ๊ก แท็บเล็ต และอุปกรณ์มือถืออื่น ๆ เชื่อมต่ออินเทอร์เน็ตได้

**สำคัญ!** ผู้ให้บริการมือถือส่วนใหญ่อาจต้องให้คุณสมัครแผนข้อมูลเพื่อที่จะสามารถใช้ฟังก์ชันการแชร์อินเทอร์เน็ตได้ ติดต่อผู้ให้บริการมือถือของคุณเกี่ยวกับการเปิดให้บริการแผนข้อมูลนี้

### หมายเหตุ:

- การเข้าถึงอินเทอร์เน็ตผ่านการแชร์อินเทอร์เน็ต อาจช้ากว่าการเชื่อมต่อ Wi-Fi หรือการเชื่อมต่อมือถือมาตรฐาน
- อุปกรณ์มือถือจำนวนจำกัดเท่านั้นที่สามารถเชื่อมต่อเพื่อใช้อินเทอร์เน็ตผ่าน ASUS Phone ของคุณได้
- ปิดคุณสมบัติการแชร์อินเทอร์เน็ตเมื่อไม่ได้ใช้งาน เพื่อช่วยประหยัดพลังงานแบตเตอรี่

## ฮอตสปอต Wi-Fi

เปลี่ยน ASUS Phone ของคุณไปเป็นฮอตสปอต Wi-Fi เพื่อแชร์การเชื่อมต่ออินเทอร์เน็ตกับอุปกรณ์อื่น ๆ

1. เปิดหน้าจอ การตั้งค่า โดยการดำเนินการต่อไปนี้:

- เรียกใช้ การตั้งค่าด่วน จากนั้นแตะ 
- แตะ  > Settings (การตั้งค่า)

2. แตะ **Tethering & portable hotspot** (การเชื่อมโยงเครือข่ายและฮอตสปอตแบบพกพา) > **Portable Wi-Fi hotspot** ( Wi-Fi ฮอตสปอตแบบพกพา)

3. กำหนด SSID หรือชื่อเครือข่ายที่เป็นเอกลักษณ์ และรหัสผ่าน 8 ตัวอักษรที่มีความเข้มแข็งสำหรับฮอตสปอต Wi-Fi ของคุณ เมื่อทำเสร็จ แตะ **Save** (บันทึก)

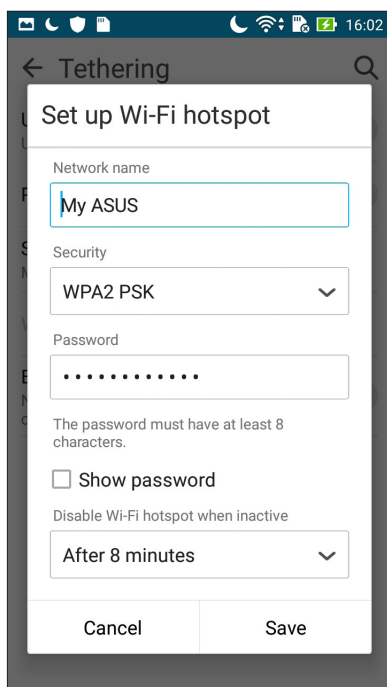

#### 4. จากหน้าจอการเชื่อมต่อเครื่องข่าย เลื่อน **Portable Wi-Fi hotspot (ฮอตสปอต Wi-Fi แบบพกพา)** ไปที่ **ON (เปิด)**

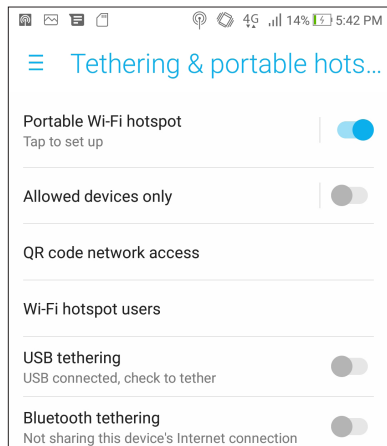

#### 5. เชื่อมต่ออุปกรณ์อื่น ๆ เข้ากับการเชื่อมต่อฮอตสปอตของASUS Phone ของคุณในลักษณะเดียวกับวิธีการที่คุณเชื่อมต่อไป ยังเครือข่าย Wi-Fi

### การเชื่อมต่อเครือข่ายด้วยบลูทูธ

เปิดทำงานบลูทูธบนASUS Phone ของคุณ และใช้แท็บเล็ตเป็นโมเด็มสำหรับการเข้าถึงอินเทอร์เน็ตบนอุปกรณ์ที่มีคุณสมบัติบลูทูธ เช่น โน้ตบุ๊ค หรือแท็บเล็ต

1. เปิดทำงานบลูทูธบนASUS Phone ของคุณและอุปกรณ์อื่น ๆ
2. จับคู่อุปกรณ์ทั้งสอง

---

หมายเหตุ: สำหรับรายละเอียด ดู [Pairing your Zen device to a Bluetooth® device \(การจับคู่ASUS Phone ไปยังอุปกรณ์ Bluetooth®\)](#)

---

#### 3. จากหน้าจอ Settings (การตั้งค่า) และ **Tethering & portable hotspot (การเชื่อมต่อเครือข่ายและฮอตสปอตแบบพกพา)** เลื่อน **Bluetooth tethering (การเชื่อมต่อเครือข่ายด้วยบลูทูธ)** ไปที่ **ON (เปิด)** ขณะนี้คุณก็สามารถท่องอินเทอร์เน็ต หรือทำกิจกรรมต่าง ๆ ที่ต้องใช้อินเทอร์เน็ตบน ASUS Phone ของคุณได้

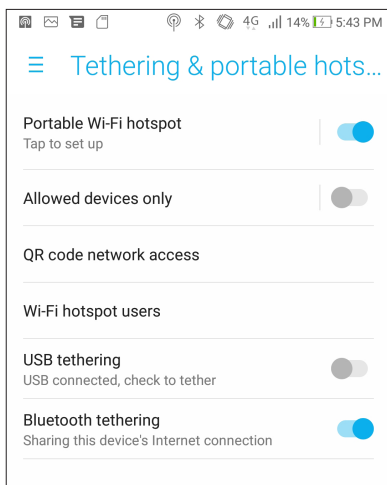

# การเดินทางและแผนที่

# 8

## สภาพอากาศ

รับข้อมูลอัปเดตสภาพอากาศแบบเรียลไทม์จาก ASUS Phone ของคุณโดยตรงโดยใช้แอป สภาพอากาศ ด้วยการใช้อุปกรณ์ สภาพอากาศ คุณยังสามารถตรวจสอบรายละเอียดเกี่ยวกับสภาพอากาศอื่น ๆ จากรอบโลกได้ด้วย

## การเรียกใช้แอป Weather (สภาพอากาศ)

จากหน้าจอโฮมของคุณ เรียกใช้แอป Weather (สภาพอากาศ) โดยใช้ตัวเลือกต่อไปนี้:

- แตะ  > **Weather (สภาพอากาศ)**
- จากหน้าจอโฮมของASUS Phone ของคุณ แตะไอคอนสภาพอากาศ

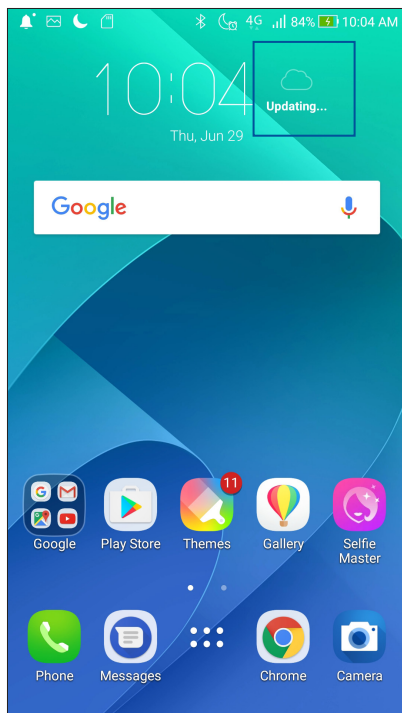

## หน้าจอโฮมของ สภาพอากาศ

ตั้งค่าและรับอัปเดตสภาพอากาศของตำแหน่งปัจจุบันของคุณ รวมทั้งส่วนอื่น ๆ ของโลก คุณสามารถแสดงอัปเดตสภาพอากาศ หรือพยากรณ์อากาศประจำวันบนวิดเจ็ตหรือแอป What's Next (มีอะไรถัดไป) และบนแอป Calendar (ปฏิทิน)

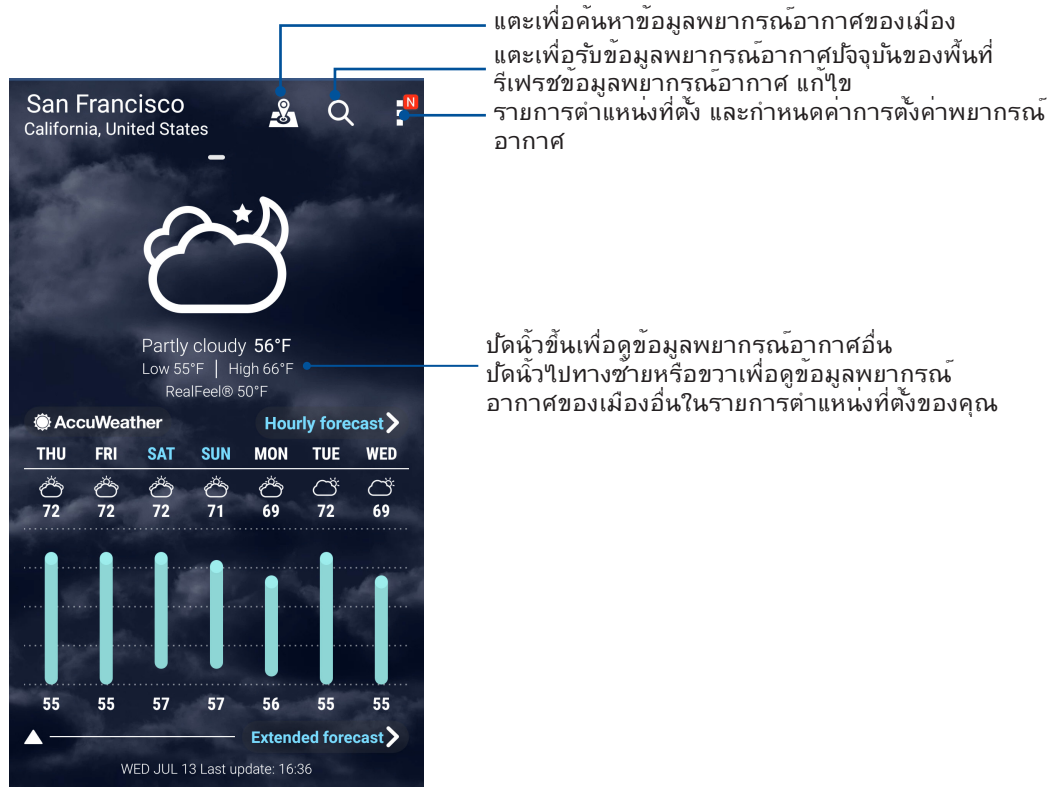

# นาฬิกา

ปรับแต่งการตั้งค่าเขตเวลาของ ASUS Phone ของคุณ, ตั้งนาฬิกาปลุก และใช้ ASUS Phone ของคุณเป็นนาฬิกาจับเวลา โดยใช้แอป นาฬิกา

## การเรียกใช้ นาฬิกา

เรียกใช้แอป นาฬิกา โดยใช้ตัวเลือกต่อไปนี้:

- แอป  > Clock (นาฬิกา)
- บนหน้าจอโฮมของ ASUS Phone แอปการแสดงนาฬิกาดิจิตอล

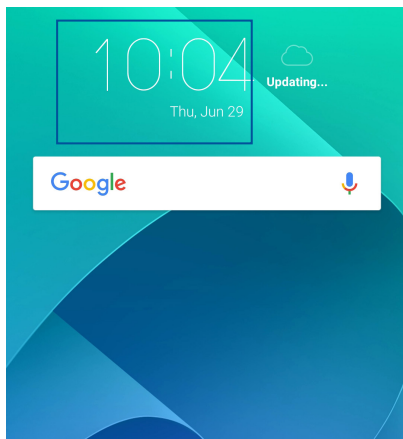

## นาฬิกาโลก

แอป  เพื่อเข้าถึงการตั้งค่าต่าง ๆ ของนาฬิกาโลกบนASUS Phone ของคุณ

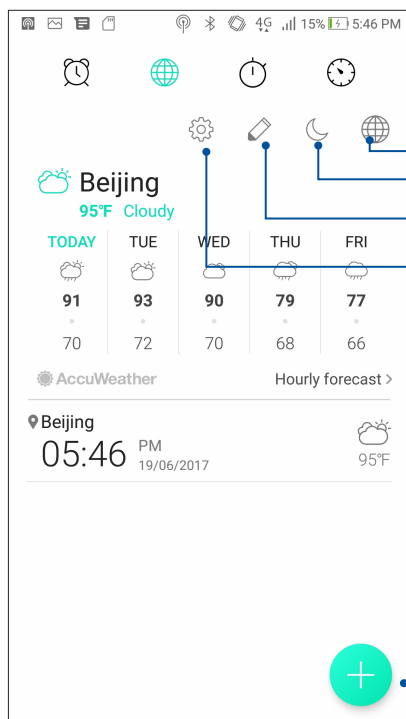

- และเพื่อรับข้อมูลการอัปเดตตำแหน่งที่ตั้งของคุณ
- และที่นี่เพื่อตั้งค่านาฬิกาของคุณเป็นนิมิตกลางคืน
- และที่นี่เพื่อแก้ไขเมืองต่าง ๆ ที่ทำเครื่องหมายบนนาฬิกาโลกของคุณ
- และที่นี่เพื่อเข้าถึงการตั้งค่าแอป Clock (นาฬิกา)

• แอปที่นี่ เพื่อเพิ่มเมืองใหม่เพื่อทำเครื่องหมายบนแผนที่ของนาฬิกาโลกของคุณ



## นาฬิกาปลุก

แตะ  เพื่อเรียกใช้การตั้งค่านาฬิกาปลุกของASUS Phone ของคุณ

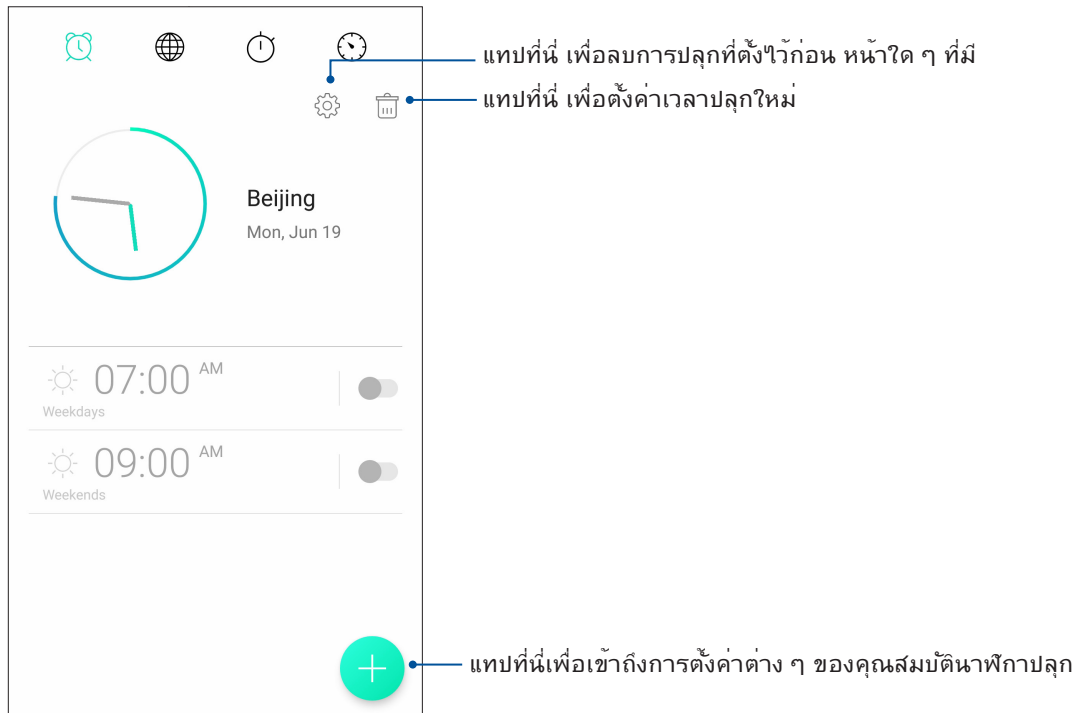

## การจับเวลา

แตะ  เพื่อใช้ASUS Phone ของคุณเป็นนาฬิกาจับเวลา

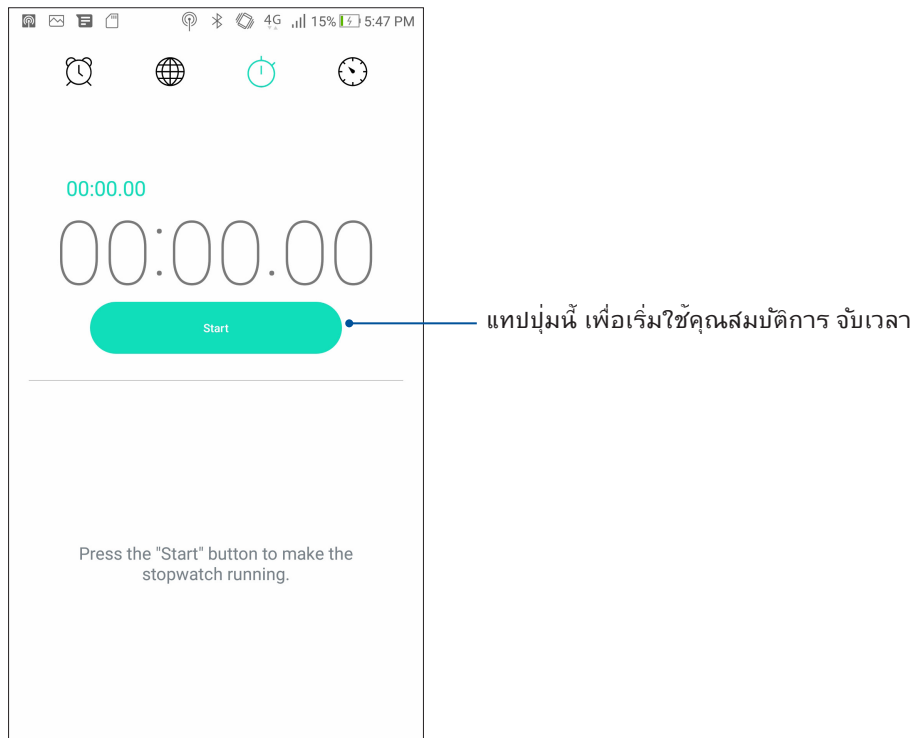

## การตั้งเวลา

คุณสามารถตั้งค่าตัวเลือกการตั้งเวลาหลายอย่างสำหรับ ASUS Phone ของคุณ ในการดำเนินการ ให้ทำตามขั้นตอน ด้านล่าง:

### การตั้งค่าการตั้งเวลา

1. แตะ  เพื่อเข้าถึงคุณสมบัติการตั้งเวลาของ ASUS Phone ของคุณ

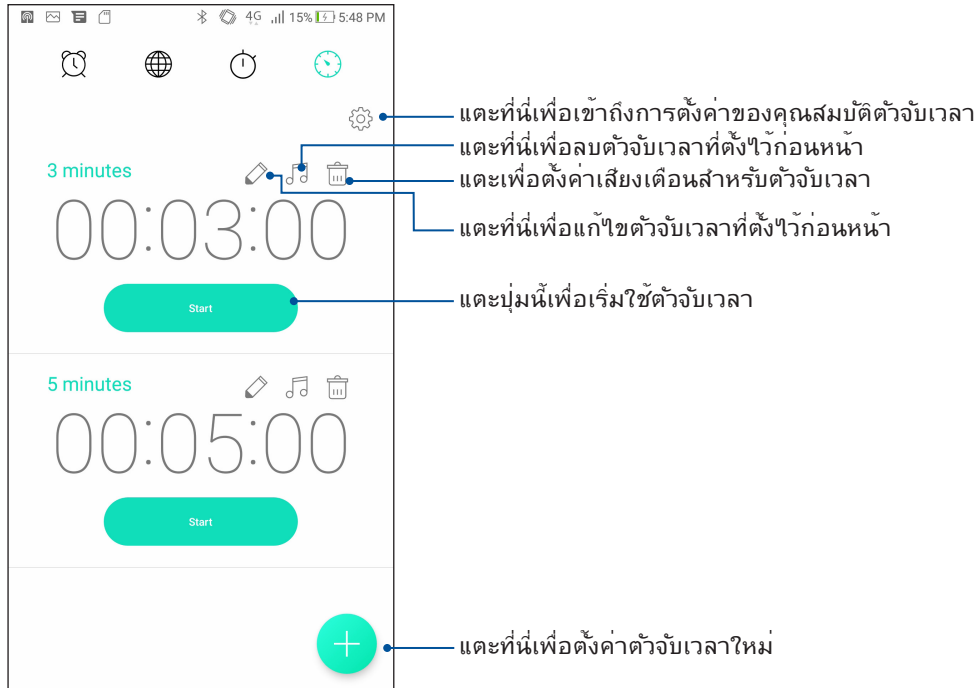

2. แตะที่  และใช้ปุ่มตัวเลขเพื่อป้อนเวลาเป้าหมายของคุณ จากนั้นแตะที่ Start (เริ่ม) เพื่อเริ่มการตั้งเวลา

# Zen ทุกหนแห่ง

# 9

## เครื่องมือ Zen พิเศษ

### ไฟฉาย

คุณสามารถเปลี่ยน ASUS Phone

เป็นไฟฉายทันทีโดยเปิดใช้งานแผงการตั้งค่าด่วนของคุณจากหน้าจอหรือแอปที่เปิด

อยู่ต่าง ๆ เพียงแค่แตะบนไอคอนไฟฉายเพื่อเปิดใช้งาน ฟังก์ชันของไฟฉายจากแผงการตั้งค่าด่วน

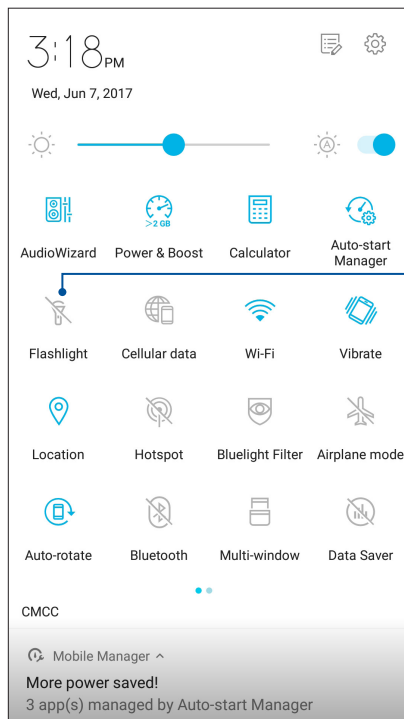

แตะไอคอนนี้เพื่อเปิดใช้งานไฟฉาย

## Power & Boost (พลังงานและการเร่งเพิ่ม)

ฟังก์ชัน Power & Boost (พลังงานและการเร่งเพิ่ม) ใช้เพื่อปรับแต่งสมรรถนะของอุปกรณ์ให้ดีที่สุด หลังจากที่คุณถูกใช้อย่างต่อเนื่องเป็นเวลานาน ฟังก์ชันนี้จะปิดกระบวนการที่ไม่ได้ใช้ ซึ่งขึ้นอยู่กับเบื้องหลัง เพื่อคืนหน่วยความจำระบบกลับคืนมาและยืดอายุการใช้งานแบตเตอรี่

วิธีการเปิดใช้งานแอป Power & Boost:

- จากแผงการตั้งค่าด่วน แตะบนไอคอน Power & Boost (พลังงานและการเร่งเพิ่ม)

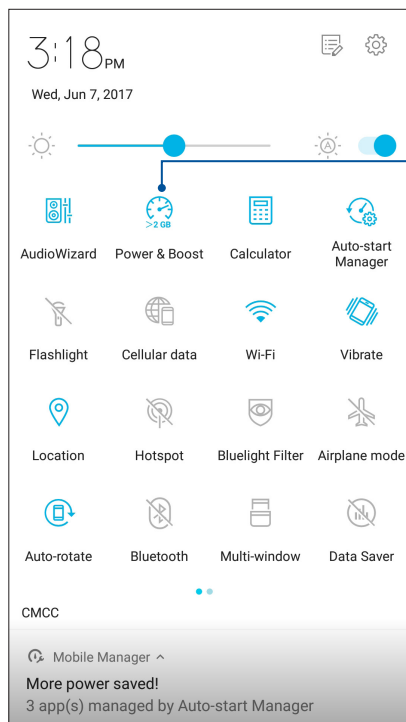

แตะที่นี่เพื่อใช้แอป Power & Boost (พลังงานและการเร่งเพิ่ม)

## เครื่องคิดเลข

ปัดหัวและแตะครั้งเดียวเป็นการเปิดใช้ Calculator (เครื่องคิดเลข) เมื่อคุณเปิดแผง Quick settings (การตั้งค่าด่วน) ไอคอน Calculator (เครื่องคิดเลข) จะแสดงอย่างแจ่มชัดบนรายการด้านบน และที่เครื่องคิดเลขเพื่อเริ่มต้นการคำนวณของคุณ

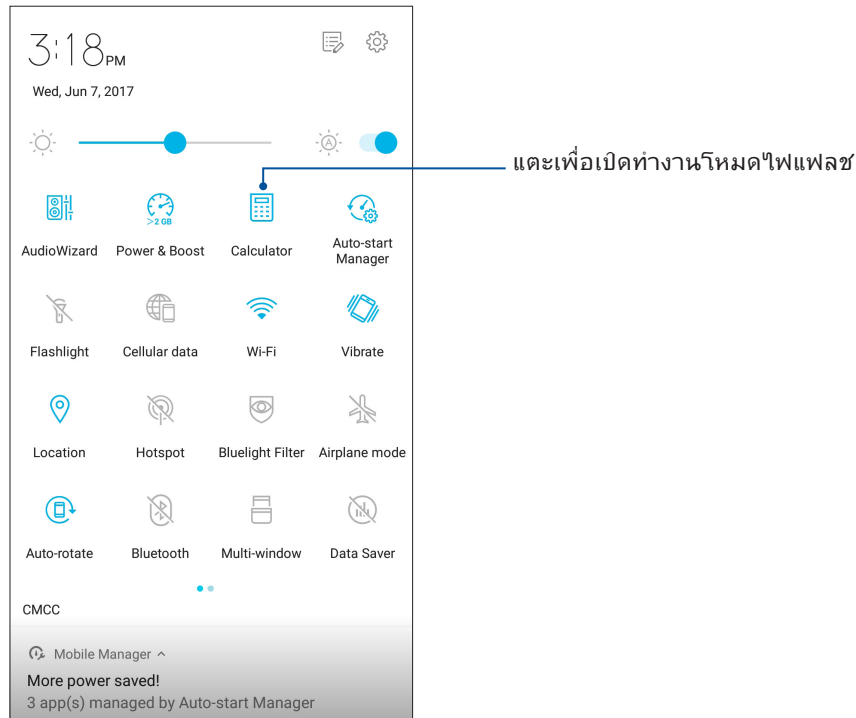

## หน้าจอ Calculator (เครื่องคิดเลข)

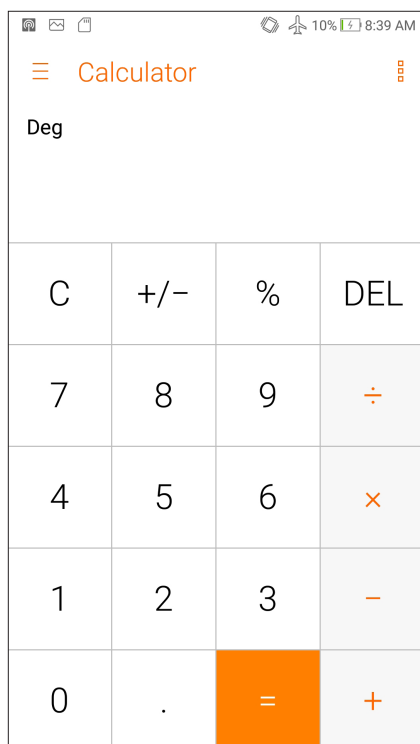

## Auto-start Manager(ตัวจัดการการเริ่มทำงานโดยอัตโนมัติ)

คุณสามารถเปิดหรือปิดใช้งานฟังก์ชัน Auto-Start (การเริ่มทำงานโดยอัตโนมัติ) เพื่อเพิ่มพื้นที่หน่วยความจำของระบบและยืดอายุการใช้งานของแบตเตอรี่

ในการเปิดใช้งานแอป Auto-start Manager (ตัวจัดการการเริ่มทำงานโดยอัตโนมัติ):

- จากแผงการตั้งค่าด่วน แตะบนไอคอน Auto-start Manager (ตัวจัดการการเริ่มทำงานโดยอัตโนมัติ)

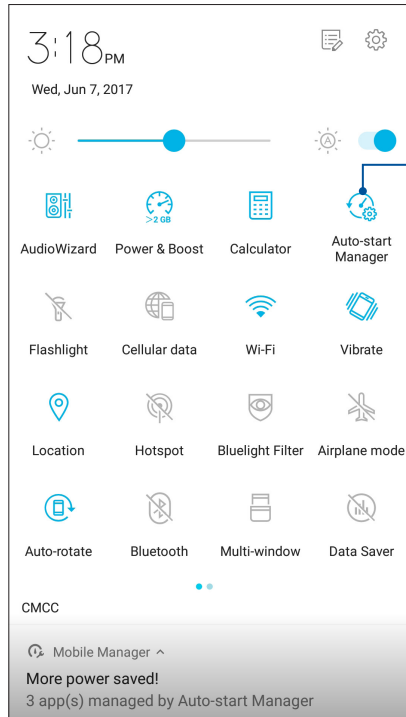

แตะที่นี่เพื่อเปิดใช้งาน Auto-start Manager (ตัวจัดการการเริ่มทำงานโดยอัตโนมัติ)

## Auto-start Manager screen (ตัวจัดการการเริ่มทำงานโดยอัตโนมัติ)

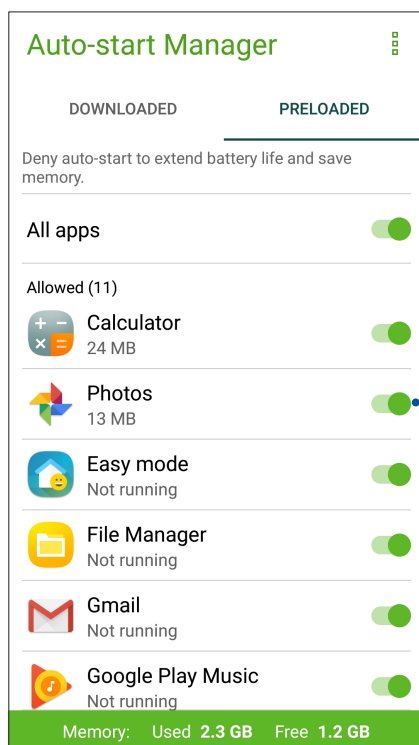

ย้ายสิ่งนี้เพื่ออนุญาตหรือหยุดแอปจากการเริ่มทำงานโดยอัตโนมัติ

## เครื่องบันทึกเสียง

บันทึกไฟล์เสียงโดยใช้ ASUS Phone ของคุณโดยการเปิดใช้งานแอปฯ บันทึกเสียง

### การเรียกใช้ บันทึกเสียง

ในการเรียกใช้ บันทึกเสียง แอปฯ  > **Sound Recorder (บันทึกเสียง)**

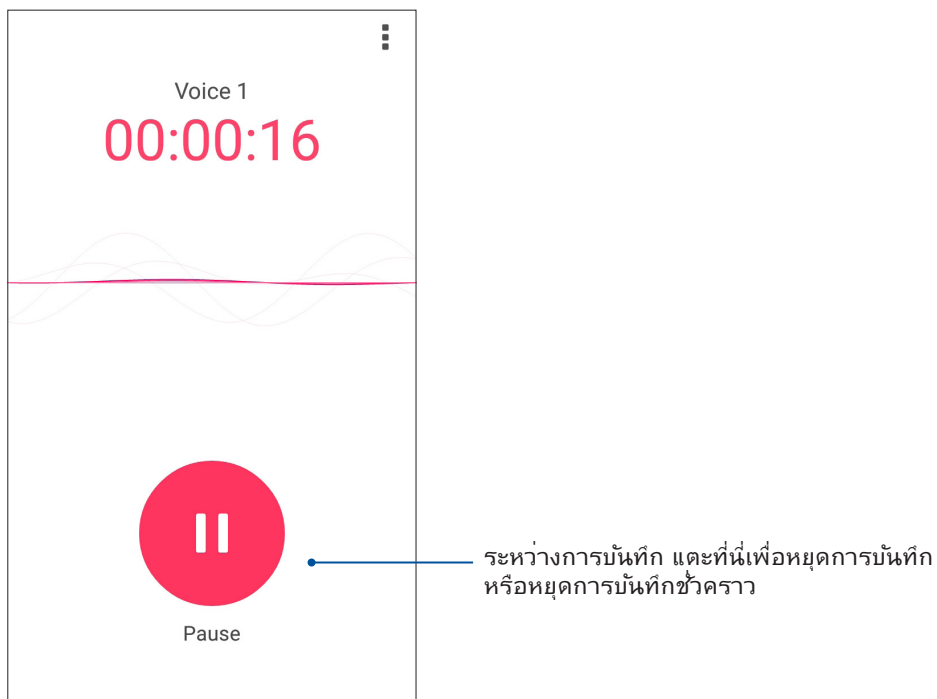
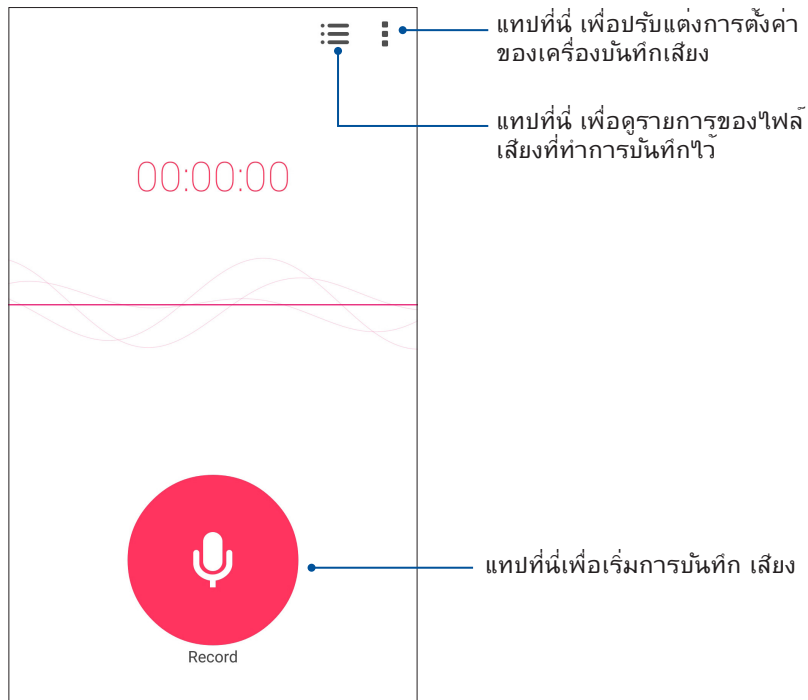

## การหยุดการบันทึกชั่วคราว

ระหว่างการหยุดการบันทึกชั่วคราว คุณสามารถเลือกที่จะบันทึกต่อ ลบ หรือจัดเก็บสิ่งที่บันทึกไว้ได้

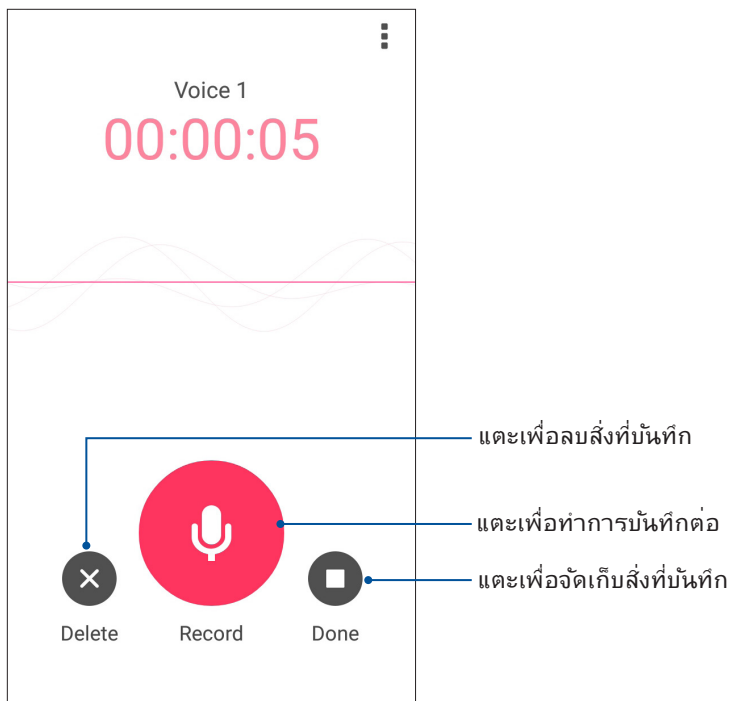

## รายการสิ่งที่บันทึก

จากรายการสิ่งที่บันทึก คุณสามารถเล่น เปลี่ยนชื่อ แชร์ หรือลบไฟล์เสียงที่บันทึกได้

วิธีการดูรายการสิ่งที่บันทึกของคุณ และ  จากหน้าจอหลักของ Sound Recorder (เครื่องบันทึกเสียง)

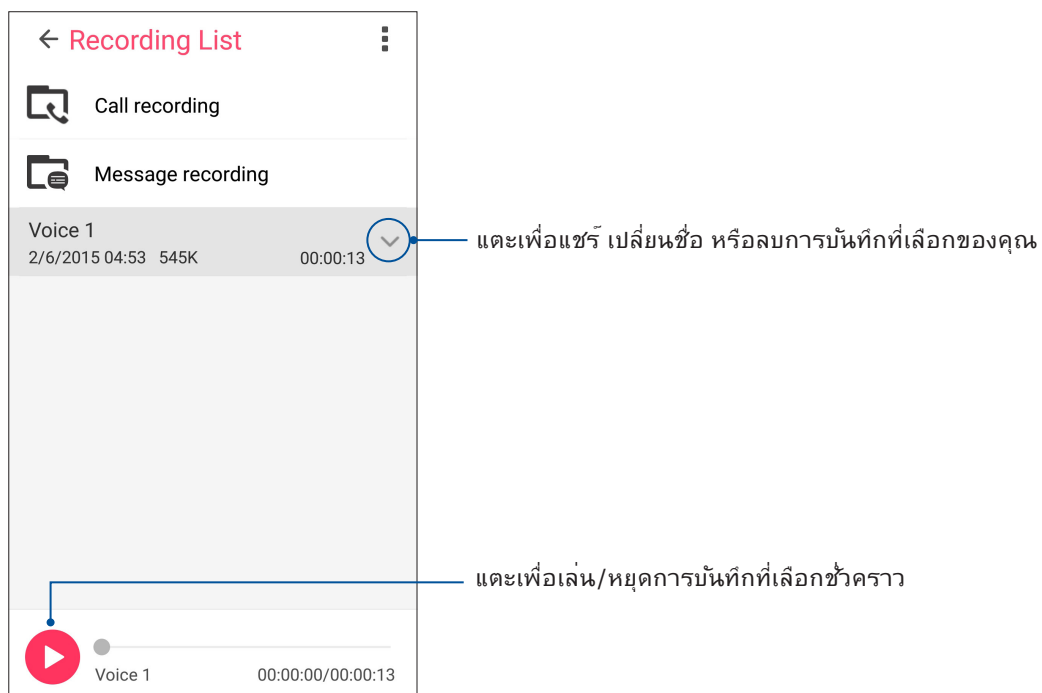



## ตัวจัดการมือถือ

Mobile Manager (ตัวจัดการมือถือ) มีอินเตอร์เฟซแบบเบ็ดเสร็จสำหรับแอปต่าง ๆ ที่ได้รับการออกแบบเพื่อเพิ่มประสิทธิภาพการทำงานของอุปกรณ์ จัดการพลังงานของโทรศัพท์ การใช้งานที่จัดเก็บข้อมูลและการแจ้งเตือนของระบบ

ในการเปิดใช้งานแอป ASUS Mobile Manager และที่ **••••** จากหน้าจอหลักของคุณ จากนั้นแตะที่ **Mobile Manager (ตัวจัดการมือถือ)**

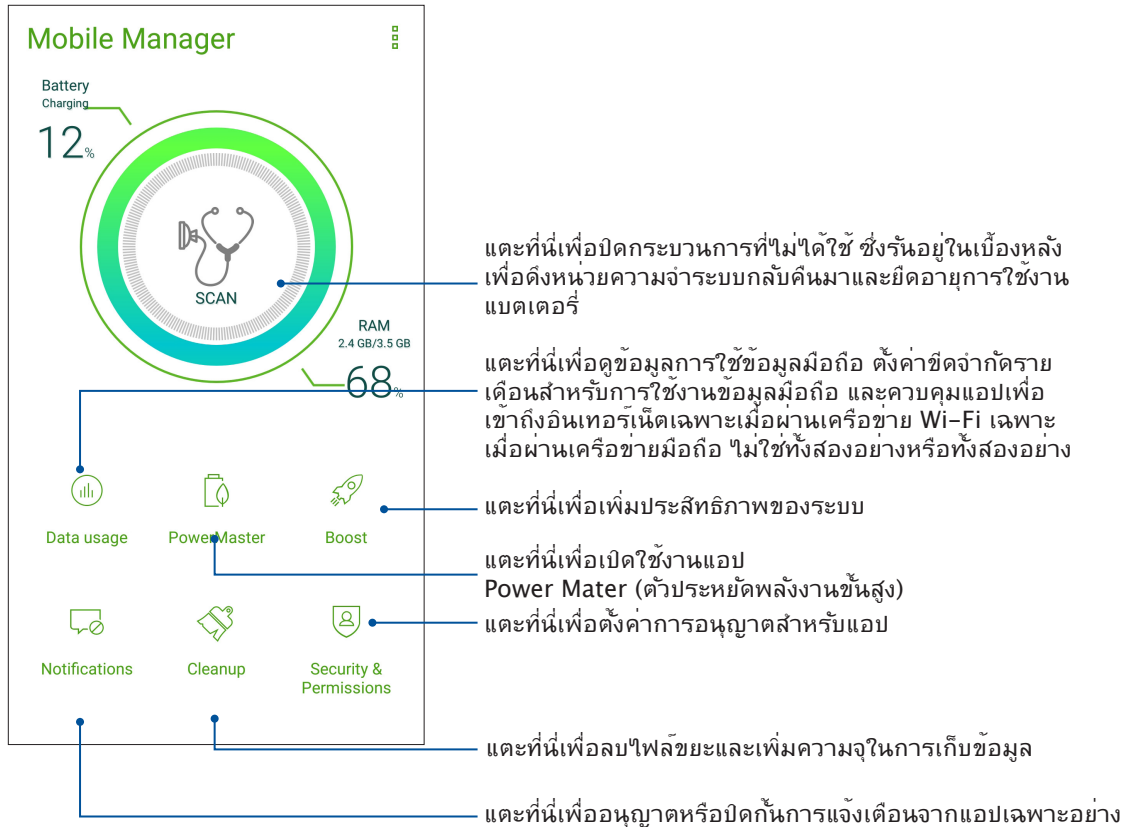

## Bluelight Filter (ตัวกรองแสงสีน้ำเงิน)

Bluelight Filter (ตัวกรองแสงสีน้ำเงิน) มีการแสดงผลคล้ายกระดาษสีอ่อนเพื่อลดความล้าของสายตาสำหรับประสบการณ์การอ่านที่สบายตาบน ASUS Phone

ในการเปิดใช้งาน Bluelight Filter (ตัวกรองแสงสีน้ำเงิน):

- จากแผงการตั้งค่าด่วน แตะบนไอคอน Bluelight Filter (ตัวกรองแสงสีน้ำเงิน)

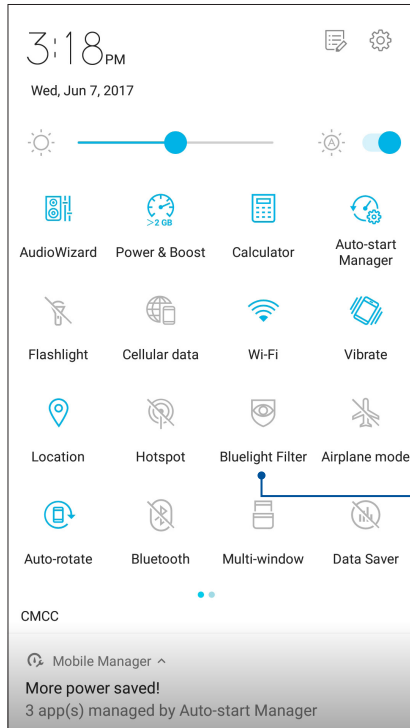

แตะเพื่อเปิดใช้งาน Bluelight Filter (ตัวกรองแสงสีน้ำเงิน)

## การทำให้อุปกรณ์ของคุณทันสมัยอยู่ตลอดเวลา

อัปเดตระบบ Android บน ASUS Phone ของคุณ และทำการอัปเดตแอปพลิเคชันและคุณสมบัติต่าง ๆ อยู่เสมอ

### การอัปเดตระบบของคุณ

1. แตะ **☰** จากนั้นแตะ **Settings (การตั้งค่า)**
2. บนหน้าจอ การตั้งค่า เลื่อนลงเพื่อแสดงรายการอื่น ๆ จากนั้นแตะ **About (เกี่ยวกับ)**, แตะ **System update (อัปเดตระบบ)** จากนั้นแตะ **Check Update (ตรวจสอบอัปเดต)**

---

**หมายเหตุ:** คุณสามารถปรับความถี่ที่ระบบ ASUS Phone ของคุณถูกอัปเดตได้ที่ ตรวจสอบอัปเดตครั้งล่าสุด: หน้าต่าง อัปเดตระบบ

---

### ที่เก็บข้อมูล

คุณสามารถเก็บข้อมูล แอปพลิเคชัน หรือไฟล์ต่าง ๆ บน ASUS Phone (ที่เก็บข้อมูลภายใน), นที่เก็บข้อมูลภายนอก หรือบน ที่เก็บข้อมูลออนไลน์ คุณจำเป็นต้องมีการเชื่อมต่ออินเทอร์เน็ต เพื่อถ่ายโอน หรือดาวน์โหลดไฟล์ของคุณบนที่เก็บข้อมูล ออนไลน์ ใช้สายเคเบิล USB ที่มาพร้อมเครื่อง เพื่อคัดลอกไฟล์ไปยังหรือจากคอมพิวเตอร์ไปยัง ASUS Phone ของคุณ

### สำรองและรีเซ็ต

สำรองข้อมูล, รหัสผ่าน Wi-Fi และการตั้งค่าอื่น ๆ ไปยังเซิร์ฟเวอร์ Google โดยใช้ ASUS Phone ของคุณ ในการดำเนินการ:

1. แตะ **☰** จากนั้นแตะ **Settings (การตั้งค่า) > Backup and reset (สำรองและรีเซ็ต)**
2. จากหน้าต่าง สำรองและรีเซ็ต คุณสามารถ:
  - **Backup my data (สำรองข้อมูลของฉัน):** คุณสมบัตินี้ใช้สำหรับสำรองข้อมูลของคุณ, รหัสผ่าน Wi-Fi และการตั้งค่าอื่น ๆ ไปยัง เซิร์ฟเวอร์ Google เมื่อเปิดทำงาน
  - **Backup account (แอดเดสการสำรอง):** อนุญาตให้คุณระบุแอดเดสที่คุณจะเชื่อมโยงด้วยเมื่อคุณบันทึกข้อมูลสำรองของคุณ
  - **Automatic Restore (กู้คืนอัตโนมัติ):** คุณสมบัตินี้ ช่วยอำนวยความสะดวกในการกู้คืนการตั้งค่าและข้อมูลที่สำรองไว้ เมื่อคุณติดตั้งแอปพลิเคชันใหม่
  - **Factory data reset (รีเซ็ตข้อมูลโรงงาน):** ลบข้อมูลทั้งหมดบนโทรศัพท์

## การรักษาความปลอดภัย ASUS Phone ของคุณ

ใช้คุณสมบัติด้านการรักษาความปลอดภัยของ ASUS Phone ของคุณเพื่อป้องกันการโจรกรรมหรือการเข้าถึงข้อมูลโดยไม่ได้รับ อนุญาต

### การปลดล็อกหน้าจอ

เมื่อหน้าจอถูกล็อก คุณสามารถเปิดเครื่องได้ด้วยตัวเลือกในการปลดล็อกต่าง ๆ ที่ ASUS Phone มีให้

1. แอป  จากนั้นแอป **Settings (การตั้งค่า) > Lock Screen (หน้าจอล็อก)**
2. แอป **Lock Screen (หน้าจอล็อก)** จากนั้นเลือกตัวเลือกในการปลดล็อก ASUS Phone ของคุณ

#### หมายเหตุ:

- สำหรับข้อมูลเพิ่มเติม ให้ดูส่วน **Unlock screen options (ตัวเลือกการปลดล็อกหน้าจอ)**
- เพื่อปิดใช้งานตัวเลือกการปลดล็อกหน้าจอที่คุณตั้งค่าไว้ แอป **None (ไม่มี)** บนหน้าจอเลือกการล็อกหน้าจอ

### ตัวเลือกการปลดล็อกหน้าจอ

เลือกจากตัวเลือกเหล่านี้เพื่อล็อก ASUS Phone ของคุณ

#### ปัดนิ้ว

ปัดนิ้วขึ้นเพื่อปลดล็อก ASUS Phone ของท่าน

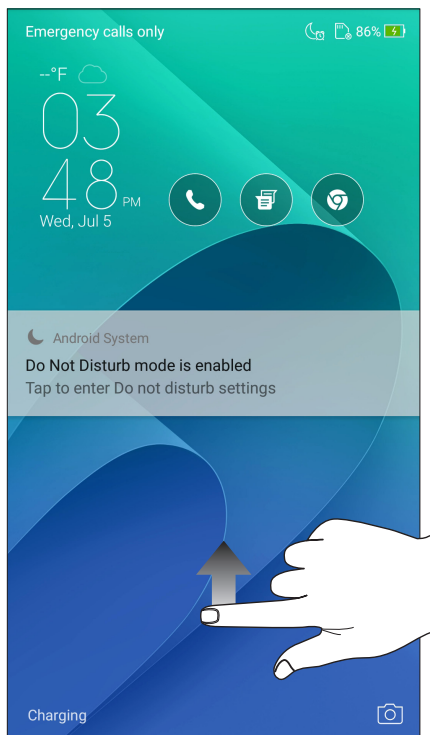

## PIN

ป้อนตัวเลขอย่างน้อยสี่หลัก เพื่อตั้งค่า PIN

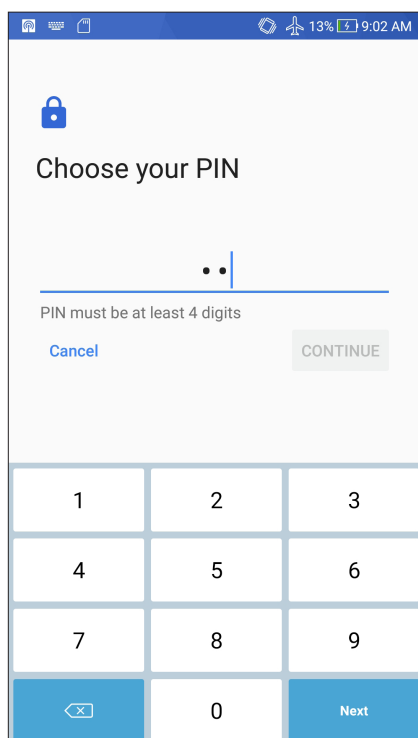

---

**สำคัญ!** ให้แน่ใจว่าจำ PIN ที่คุณสร้างขึ้นเพื่อปลดล็อคอุปกรณ์ของคุณได้

---

## รูปแบบ

เลื่อนนิ้วของคุณบนจุด เพื่อสร้างรูปแบบ

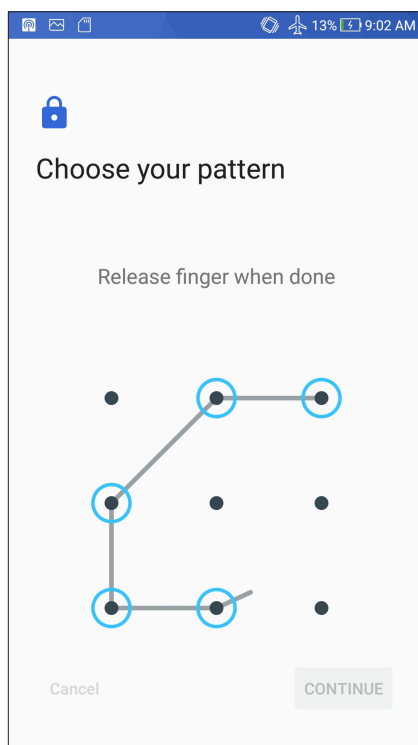

---

**สำคัญ!** คุณสามารถสร้างรูปแบบโดยใช้จุดอย่างน้อยที่สุดสี่จุด ให้แน่ใจว่าจำรูปแบบที่คุณสร้างขึ้นเพื่อปลดล็อคอุปกรณ์ของคุณได้

---

## รหัสผ่าน

ป้อนตัวอักษรอย่างน้อยสี่ตัว เพื่อตั้งค้ำรหัสผ่าน

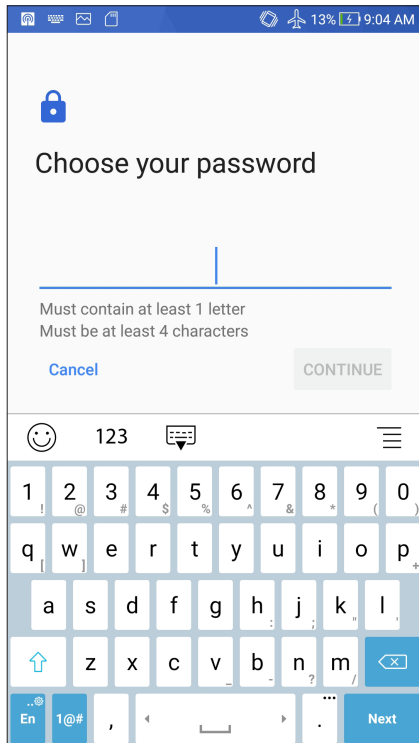

---

**สำคัญ!** ให้แน่ใจว่าจาร์รหัสผ่านที่คุณสร้างขึ้นเพื่อปลดล็อคอุปกรณ์ของคุณได้

---

## การกำหนดค่าคุณสมบัติการรักษาความปลอดภัยของหน้าจออื่น ๆ

นอกเหนือจากโหมดการล็อคหน้าจอแล้ว

คุณสามารถทำสิ่งต่อไปนี้บนหน้าตาต่างระบบรักษาความปลอดภัยของหน้าจอ ได้ด้วย:

- **Quick Access (เข้าถึงด่วน):** เลื่อนสวิตช์การเข้าถึงด่วนไปที่ **ON (เปิด)** เพื่อเรียกใช้แอปพบบนหน้าจอล็อค
- **Instant camera (กล้องอินสแตนต์):** เลื่อนสวิตช์กล้องอินสแตนต์ไปที่ **ON (เปิด)** เพื่อเปิดแอปกล้อง บนหน้าจอล็อค โดยการกดปุ่มระดับเสียงสองครั้ง
- **Lock screen message (ข้อความบนหน้าจอล็อค):** แตะที่นี่เพื่อแก้ไขและป้อนข้อมูลที่คุณต้องการให้ปรากฏแม้ในขณะที่หน้าจอถูกล็อค

## การตั้งค่าการระบุตัวตนของ ASUS Phone

ทราบข้อมูลระบุตัวตนของ ASUS Phone ของคุณ เช่น หมายเลขผลิตภัณฑ์, หมายเลข IMEI (หมายเลขอุปกรณ์มือถือสากล) หรือ หมายเลขรุ่น

ตัวเลขนี้มีความสำคัญ เช่นเมื่อคุณทำ ASUS Phone ของคุณหาย คุณสามารถติดต่อผู้ให้บริการโทรศัพท์ของคุณ และให้ข้อมูลนี้เพื่อขี้นบัญชีการใช้งานโดยไม่ได้รับอนุญาตของ ASUS Phone ของคุณได้

วิธีการแสดงหมายเลขระบุตัวตนของ ASUS Phone ของคุณ:

1. แตะ  จากนั้นแตะที่ **Settings (การตั้งค่า)**
2. บนหน้าจอ Settings (การตั้งค่า) เลื่อนลงเพื่อแสดงรายการอื่นๆ จากนั้นแตะ **About (เกี่ยวกับ)** หน้าจอ About (เกี่ยวกับ) แสดงสถานะ, ข้อมูลทางกฎหมาย, หมายเลขรุ่น, เวอร์ชันระบบปฏิบัติการ, ข้อมูลฮาร์ดแวร์และซอฟต์แวร์ของแท็บเล็ต ASUS ของคุณ
3. วิธีการดูหมายเลขผลิตภัณฑ์ หมายเลขติดต่อ SIM และ IMEI ของ ASUS Phone ของคุณ แตะ **Status (สถานะ)**

# ภาคผนวก

## ประกาศ

### การปฏิบัติตามข้อกำหนดว่าด้วยอุปกรณ์วิทยุของสหภาพยุโรป

ประกาศเกี่ยวกับความสอดคล้องของ EU ฉบับย่อ

โดยนิตย ASUSTek Computer Inc. ขอประกาศว่าอุปกรณ์วิทยุประเภท ASUS\_Z01MD/Z01MDA สอดคล้องกับ Directive 2014/53/EU ขอความเต็มรูปแบบของประกาศเกี่ยวกับความสอดคล้องของ EU สามารถค้นหาได้ที่ <https://www.asus.com/support/> (ค้นหา ZD552KL)

### ตารางเอาต์พุตคลื่นความถี่วิทยุ

| รายการ | ตารางกำลังเอาต์พุตคลื่นความถี่วิทยุสูงสุด |           |
|--------|---|-----------|
| บลูทูธ | Bluetooth RF (2400~2483.5 MHz)            | 10(dBm)   |
|        | Bluetooth 4.0-LE (2400~2483.5 MHz)        | 8(dBm)    |
| WLAN   | 2.4GHz 802.11b (2400~2483.5 MHz)          | 17(dBm)   |
|        | 2.4GHz 802.11g (2400~2483.5 MHz)          | 14(dBm)   |
|        | 2.4GHz 802.11n HT20 (2400~2483.5 MHz)     | 12(dBm)   |
| GSM    | GSM 900 Burst (880~915; 925~960 MHz)      | 33.5(dBm) |
|        | GSM 1800 Burst (1710~1785; 1805~1880 MHz) | 30.5(dBm) |
| WCDMA  | WCDMA Band I (1920~1980; 2110~2170 MHz)   | 24(dBm)   |
|        | WCDMA Band VIII (880~915; 925~960 MHz)    | 24(dBm)   |
| LTE    | LTE Band I (1920~1980; 2110~2170 MHz)     | 23.5(dBm) |
|        | LTE Band III (1710~1785; 1805~1880 MHz)   | 23.3(dBm) |
|        | LTE Band VII (2500~2570; 2620~2690 MHz)   | 23.6(dBm) |
|        | LTE Band VIII (880~915; 925~960 MHz)      | 23.8(dBm) |
|        | LTE Band XX (832~862; 791~821 MHz)        | 23.7(dBm) |
|        | LTE Band XL (2300~2400MHz)                | 23.7(dBm) |

**หมายเหตุ:** ตารางแสดงผลกำลังส่ง RF นี้ใช้สำหรับประเทศสมาชิกสหภาพยุโรป, EEA, EFTA และตุรกีเท่านั้น ช่วงความถี่และกำลังส่ง RF อาจแตกต่างจากประเทศอื่น ๆ ที่ไม่ใช่ประเทศในสหภาพยุโรป

### การปฏิบัติตามข้อกำหนดว่าด้วยการสัมผัสถูกคลื่นความถี่วิทยุและ SAR

ผลิตภัณฑ์ Asus นี้ผ่านการทดสอบและตรงตามขีดจำกัด SAR ที่ใช้บังคับของสหภาพยุโรป ขีดจำกัด SAR คือ 2.0W/กก. ในประเทศที่กำหนดค่าขีดจำกัดเฉลี่ยเกินกว่า 10 กรัมของเนื้อเยื่อ ค่า SAR สูงสุดเฉพาะสำหรับอุปกรณ์มีค่าดังนี้:

ศีรษะ: 0.759 วัตต์/กก.

ร่างกาย: 1.290 วัตต์/กก.

เมื่อพกพาอุปกรณ์นี้หรือใช้ขณะที่สวมใส่บนร่างกาย ใช้อุปกรณ์เสริมที่ผ่านการรับรองเช่น ช้องหูฟัง หรือมีจะหนีให้รักษาระยะห่าง 0.5 ซม.จากร่างกาย เพื่อให้แน่ใจว่าได้ปฏิบัติตามข้อกำหนดว่าด้วยการสัมผัสถูกคลื่นความถี่วิทยุ



## เครื่องหมาย CE



### ข้อกำหนดด้านความปลอดภัยทางไฟฟ้า

ผลิตภัณฑ์ที่ใช้กระแสไฟฟ้าสูงถึง 6A และมีน้ำหนักมากกว่า 3 กก. ต้องใช้สายไฟที่ได้รับการรับรองที่มากกว่า หรือเท่ากับ: H05VV-F, 3G, 0.75 มม.<sup>2</sup> หรือ H05VV-F, 2G, 0.75 มม.<sup>2</sup>

### บริการรีไซเคิล/การนำกลับของ ASUS

โปรแกรมการรีไซเคิลและนำกลับของ ASUS

มาจากความมุ่งมั่นของเราในการสร้างมาตรฐานสูงสุดสำหรับการปกป้อง สิ่งแวดล้อมของเรา เราเชื่อว่าการให้ทางแก้ปัญหาสำหรับคุณ จะทำให้สามารถรีไซเคิลผลิตภัณฑ์ แบตเตอรี่ และชิ้นส่วนอื่นๆ รวมทั้งวัสดุบรรจุหีบห่อของเราอย่างมีความรับผิดชอบ โปรดไปที่

<http://csr.asus.com/english/Takeback.htm> สำหรับ

ข้อมูลในการรีไซเคิลอย่างละเอียดในภูมิภาคต่างๆ

### ประกาศเกี่ยวกับการเคลื่อน

**สำคัญ!** เพื่อให้เป็นฉนวนไฟฟ้า และรักษาความปลอดภัยเกี่ยวกับไฟฟ้า มีการใช้สารเคลือบเพื่อป้องกันอุปกรณ์ ยกเว้นที่ด้านข้าง ซึ่งมีพอร์ต I/O อยู่

### ประกาศเกี่ยวกับ ASUS สีเขียว

ASUS มุ่งเน้นในการสร้างผลิตภัณฑ์และบรรจุภัณฑ์ที่เป็นมิตรกับสิ่งแวดล้อม เพื่อป้องกันสุขภาพของผู้บริโภค ในขณะเดียวกัน ก็ลดผลกระทบต่อสิ่งแวดล้อมให้น้อยที่สุด การลดจำนวนหน้าของคู่มือให้เหลือน้อยลง ก็สอดคล้องกับการลดการปล่อย คาร์บอน

สำหรับคู่มือผู้ใช้อย่างละเอียด และข้อมูลที่เกี่ยวข้อง ให้ดูคู่มือผู้ใช้ที่หามาใน ASUS Phone หรือเยี่ยมชมเว็บไซต์สนับสนุนของ ASUS ที่ <http://support.asus.com/>

ชื่อรุ่น: ASUS\_Z01MD (ZD552KL)  
ASUS\_Z01MDA (ZD552KL)

|                                    |   |
|------------------------------------|---|
| ผู้ผลิต:                           | ASUSTeK Computer Inc.                             |
| ที่อยู่:                           | 4F, No.150, LI-TE RD., PEITOU, TAIPEI 112, TAIWAN |
| ตัวแทนที่ได้รับการแต่งตั้งในยุโรป: | ASUS Computer GmbH                                |
| ที่อยู่:                           | HARKORT STR. 21-23, 40880 RATINGEN, GERMANY       |