

Zenfone **4** Selfie

ZD553KL
Ghidul utilizatorului

ASUS[®]
IN SEARCH OF INCREDIBLE

Informații privind îngrijirea produsului și utilizarea acestuia în siguranță

Linii directe



Siguranța rutieră trebuie să fie pe primul plan. Vă recomandăm ferm să nu utilizați dispozitivul în timp ce conduceți sau operați orice tip de vehicul.



Acest dispozitiv trebuie utilizat exclusiv în medii în care temperatura ambientală este cuprinsă între 0°C (32°F) și 35°C (95°F).



Oprii funcționarea dispozitivului în zone restricționate, în care utilizarea dispozitivelor mobile este interzisă. Întotdeauna respectați regulile și reglementările atunci când vă aflați în zone restricționate, precum în avioane, săli de teatru sau cinema, spitale sau atunci când vă aflați în apropierea echipamentelor medicale, a gazelor și carburanților, a zonelor în care există substanțe explozive și a altor zone similare.



Folosiți numai adaptoare și cabluri de c.a. aprobate de către ASUS pentru utilizarea împreună cu acest dispozitiv. Consultați eticheta de pe partea inferioară a dispozitivului și asigurați-vă că adaptorul de alimentare este conform cu valorile nominale înscrise pe aceasta.



Nu utilizați cabluri de alimentare, accesorii și alte echipamente periferice deteriorate cu dispozitivul dvs.



Mențineți dispozitivul uscat. Nu utilizați sau expuneți dispozitivul la lichide, ploaie sau umezeală.



Puteți trece dispozitivul prin echipamente de scanare cu raze X (cum sunt echipamentele utilizate pentru securitatea aeroporturilor), însă acesta nu trebuie să fie expus la detectoare sau baghete magnetice.



Ecranul dispozitivului este realizat din sticlă. Dacă ecranul se sparge, încetați utilizarea dispozitivului și nu atingeți fragmentele de sticlă spartă. Trimiteți imediat dispozitivul pentru a fi reparat de către personalul de service calificat al ASUS.



Pentru a preveni posibilele deteriorări ale auzului, nu ascultați sunete la volume înalte pe perioade mari de timp.



Înainte de a curăța dispozitivul, deconectați-l de la sursa de alimentare cu c.a. Pentru curățarea ecranului dispozitivului dvs. folosiți numai bureți din celuloză și lavete din piele de căprioară.



Trimiteți dispozitivul pentru a fi reparat numai de către personalul de service calificat al ASUS.

Reciclare corespunzătoare



Dacă bateria se înlocuiește cu un tip incorect, există pericolul de explozie. Aruncați bateriile uzate conform instrucțiunilor.



A NU SE ARUNCA bateria în gunoiul menajer. Simbolul toberonului tăiat de linii transversale arată că bateria nu trebuie aruncată în gunoiul menajer.



A NU SE ARUNCA dispozitivul Telefonul ASUS în gunoiul menajer. Acest produs a fost creat pentru a permite reutilizarea și reciclarea componentelor în mod corespunzător. Simbolul care reprezintă un container tăiat înseamnă că produsul (electric, dispozitiv electric și baterie cu celule cu mercur) nu trebuie depozitat împreună cu gunoiul menajer. Verificați reglementările locale cu privire la casarea produselor electronice.



NU aruncați dispozitivul Telefonul ASUS în foc. NU scurtcircuitați contactele. NU dezasamblați dispozitivul Telefonul ASUS.

Forumul fanilor ZenTalk

http://www.asus.com/zentalk/global_forward.php



Cuprins

1	Informații principale	
	Bine ați venit!.....	7
	Pregătiți-vă pentru telefonul ASUS!.....	8
	Utilizarea pentru prima dată	16
	Utilizarea ecranului tactil.....	18
2	Nicăieri nu e mai bine ca acasă	
	Caracteristicile ecranului de pornire al dispozitivului Zen	21
	Ecranul de pornire.....	21
	Setări rapide	23
	Utilizarea notificărilor de sistem	24
	Personalizarea ecranului inițial	25
	Widgeturi.....	25
	Tapete	27
	Ecranul inițial extins.....	28
	Configurarea datei și a orei	31
	Configurarea tonului de apel și a sunetelor de alertă.....	31
	Ecranul de blocare	32
	Personalizarea ecranului de blocare.....	32
	Utilizarea și personalizarea butoanelor de acces rapid	33
	Senzor de identificare a amprentei	34
	Pornirea telefonului ASUS pentru prima dată	34
	Configurarea identității amprentei din Settings (Setări)	35
3	Munciți intens? Jucați-vă la fel de intens	
	Chrome	37
	Lansarea aplicației Chrome.....	37
	Adăugarea unei file noi	38
	Marcarea paginilor	38
	Partajarea unei pagini.....	38
	Golirea memoriei cache a browserului.....	39
	Gmail.....	40
	Google Calendar	41
	Crearea evenimentelor	41
	Editarea sau eliminarea evenimentelor.....	41
	Crearea de memento-uri	42
	Editarea sau eliminarea memento-urilor	42
	Manag fișiere.....	43
	Accesarea unității de stocare interne	43
	Accesarea dispozitivului de stocare extern.....	43
	Accesarea spațiului de stocare cloud	43
	Întrebări frecvente despre ZenUI	44
4	Țineți mereu legătura cu cei care contează	
	Apelați cu stil.....	45

Caracteristica Dual SIM.....	45
Efectuarea apelurilor	47
Primirea apelurilor.....	51
Gestionarea jurnalelor de apeluri.....	51
Alte opțiuni privind apelurile	53
Gestionarea apelurilor multiple	54
Înregistrarea apelurilor	54
Gestionarea contactelor	55
Setări privind contactele.....	55
Configurarea profilului dvs.	55
Adăugarea contactelor.....	56
Configurarea persoanelor foarte importante (VIP)	57
Marcarea contactelor favorite.....	58
Importul contactelor	58
Exportul contactelor.....	59
Interacțiunea socială cu contactele dvs.	60
Google Messenger	61
5 Distracție și divertisment	
Utilizarea unui set cu căști	62
Conectarea mufei audio.....	62
Google Play Music	63
Radio FM.....	64
6 Momentele dvs. prețioase	
Surprinderea momentelor deosebite	66
Lansarea aplicației Camera	66
Utilizarea camerei pentru prima dată	67
Caracteristici avansate ale camerei.....	71
Utilizarea galeriei	74
Vizualizarea fișierelor din rețeaua de socializare sau din spațiul de stocare cloud.....	74
Vizualizarea locației unei fotografii	75
Partajarea fișierelor din galerie.....	76
Ștergerea fișierelor din galerie.....	76
Editarea unei imagini	76
7 Cum puteți rămâne conectat în permanență	
Rețeaua de date mobile	77
Activarea rețelei de date mobile.....	77
Wi-Fi	77
Activarea funcției Wi-Fi.....	77
Conectarea la o rețea Wi-Fi	78
Dezactivarea funcției Wi-Fi.....	78
Bluetooth®	78
Activarea funcției Bluetooth®	78
Asocierea telefonului ASUS cu un dispozitiv Bluetooth®	79
Anularea asocierii telefonului ASUS cu un dispozitiv Bluetooth®	79
Partajarea conexiunii internet.....	80

	Hotspot Wi-Fi.....	80
	Partajare conexiune internet prin Bluetooth	81
8	Călătorii și hărți	
	Aplicația Weather	82
	Lansarea aplicației Vreme	82
	Ecran de pornire pentru aplicația Weather	83
	Aplicația Clock	84
	Ceas universal	84
	Alarmă	85
	Cronometru	85
	Temporizator.....	86
9	Universul Zen este pretutindeni	
	Instrumente speciale Zen.....	87
	Lanterna.....	87
	Power & Boost.....	88
	Calculator	89
	Auto-start Manager	90
	Aplicația Înregistrator sunet.....	91
	Manager mobil.....	93
	Filtru lumină albastră	94
10	Păstrați-vă starea de spirit Zen	
	Menținerea dispozitivului actualizat	95
	Actualizarea sistemului	95
	Stocare.....	95
	Copiere de rezervă și resetare.....	95
	Securizarea telefonului dvs. ASUS.....	96
	ANEXE	
	Informații pentru utilizarea în condiții de siguranță	100

Informații principale

1

Bine ați venit!

Explorați simplitatea intuitivă a interfeței de utilizare Zen UI4.0 de la ASUS!

ASUS Zen UI 4.0 este o interfață intuitivă și atractivă, destinată în mod exclusiv telefoanelor ASUS. Aceasta vă oferă aplicații speciale integrate sau alte aplicații care să corespundă cerințelor dumneavoastră personale unice și să vă simplifice viața, permițându-vă, în același timp, să vă distrați grație telefonului ASUS.



Camera

Datorită tehnologiei PixelMaster, acum puteți surprinde momentele speciale în fotografii și clipuri video pline de viață și la calitate superioară.



Mobile Manager

Oferă o interfață integrată pentru mai multe aplicații care sunt construite să optimizeze performanța dispozitivului, să gestioneze consumul de energie al telefonului, utilizarea spațiului de stocare și notificările sistemului.



Întrebări frecvente despre ZenUI

Aflați răspunsuri în secțiunea Întrebări frecvente (FAQ, Frequently Asked Questions) sau oferiți feedback pe forumul de utilizatori.

NOTĂ: disponibilitatea aplicațiilor interfeței de utilizare Zen UI 4.0 de la ASUS variază în funcție de regiunea în care vă aflați și de modelul telefonului ASUS. Atingeți  din ecranul inițial pentru a afla care sunt aplicațiile disponibile pentru telefonul dvs. ASUS.

Pregătiți-vă pentru telefonul ASUS!

Componente și caracteristici

Luați dispozitivul în mână și configurați-l în doar câteva mișcări.

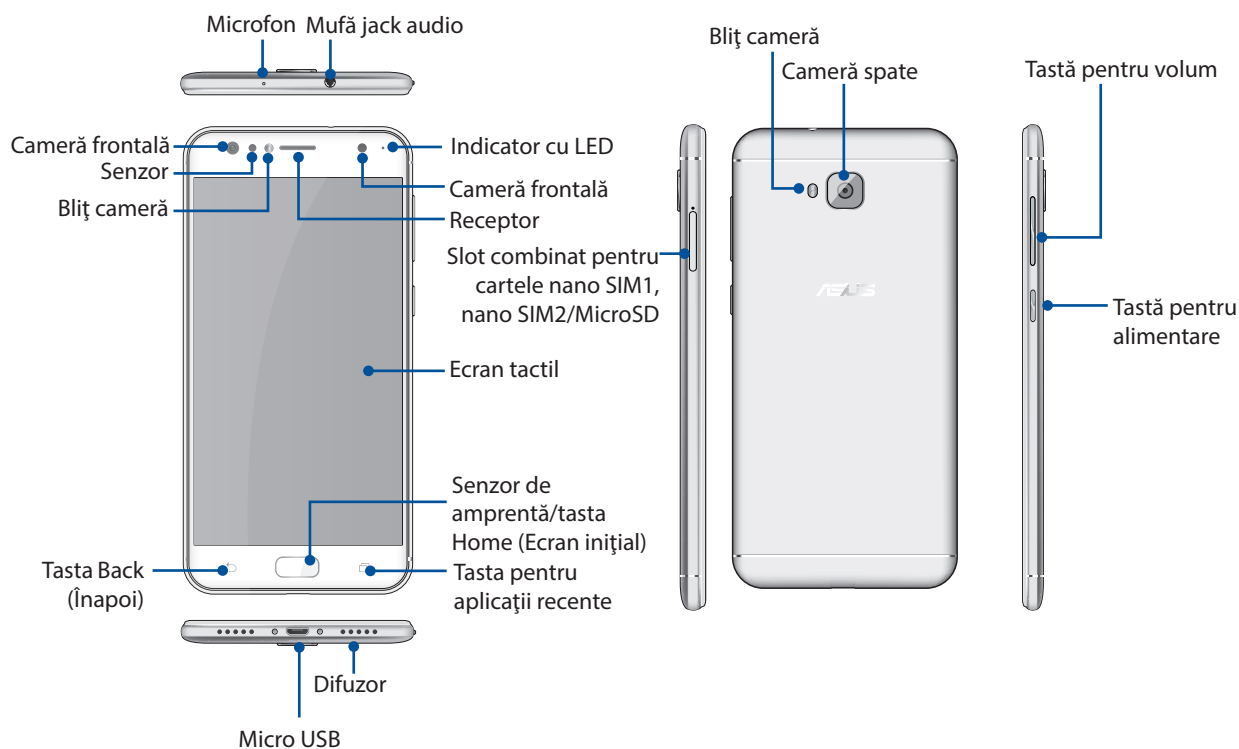

AVERTIZARE!

- Pentru a evita problemele de conectare la rețea și cu bateria:
 - NU puneți un autocolant metalic pe suprafața antenei.
 - NU folosiți o ramă/carcasă de protecție metalică pe telefonul ASUS.
 - NU acoperiți suprafața antenei cu mâinile sau alte obiecte în timp ce utilizați unele funcții, cum ar fi efectuarea de apeluri sau folosirea conexiunii de date mobile.
- Vă recomandăm să utilizați protecții de ecran compatibile ASUS. Utilizarea protecțiilor de ecran incompatibile cu ASUS poate cauza funcționarea defectuoasă a senzorului telefonului ASUS.

NOTĂ:

- Ambele sloturi pentru cartele Nano SIM acceptă banda de rețea LTE, WCDMA și GSM/EDGE.
- Fanta de cartelă microSD acceptă formatele de cartelă microSD și MicroSDHC.

IMPORTANT!

- Nu vă recomandăm să utilizați un protector de ecran, deoarece acesta poate interfera cu funcționarea senzorului de proximitate. Dacă doriți să utilizați un protector de ecran, asigurați-vă că acesta nu blochează senzorul de proximitate.
- Mențineți dispozitivul uscat în permanență, în special ecranul tactil. Apa sau alte lichide pot provoca funcționarea defectuoasă a ecranului tactil.
- Capacul compartimentului pentru cartela nano SIM/cartela de memorie trebuie să fie întotdeauna închis atunci când se utilizează sau se transportă dispozitivul.

Instalarea unei cartele nano SIM

O nanocartelă modul de identificare a abonatului (nano SIM) stochează informații precum numărul dvs. de telefon mobil, persoane de contact, mesaje și alte date care vă oferă acces la o rețea de telefonie mobilă.

Telefonul dvs. ASUS este prevăzut cu două sloturi pentru cartele Nano SIM și un slot pentru carduri MicroSD, ceea ce vă permite să configurați și să utilizați serviciile a două rețele de telefonie mobilă fără a fi nevoie să aveți în permanență două dispozitive mobile la dvs.

ATENȚIE!

- Acest dispozitiv este conceput pentru utilizare exclusiv cu o cartelă nano SIM aprobată de operatorul de telefonie mobilă.
- Nu recomandăm utilizarea cartelelor SIM decupate în slotul pentru cartela nano SIM.
- Opriți dispozitivul înainte de introducerea unei cartele nano SIM.
- Procedați cu atenție deosebită atunci când manipulați o cartelă nano SIM. Compania ASUS nu își asumă responsabilitatea pentru niciun fel de pierderi sau daune produse cartelei dvs. nano SIM.

Pentru a instala o cartelă nano SIM:

1. Opriți dispozitivul.
2. Introduceți cartela Nano SIM, respectiv MicroSD în sloturile pentru cartele.

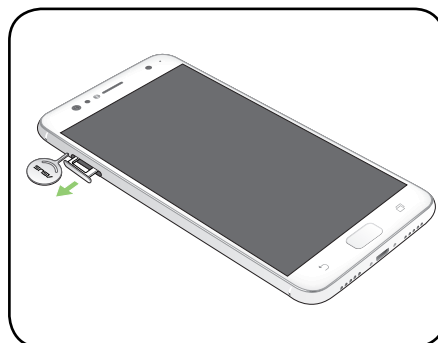

3. Introduceți cartela Nano SIM în sloturile pentru cartele nano SIM.

IMPORTANT! Utilizați numai cartelele micro SIM cu telefonul dvs. ASUS. Este posibil ca un adaptor de la nano SIM la micro SIM sau o cartelă SIM decupată să nu se potrivească în mod corect în slot și telefonul dvs. ASUS să nu o detecteze.

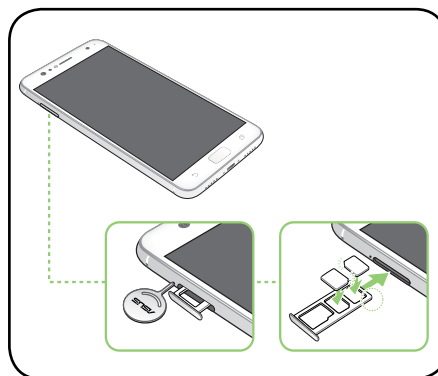

4. Împingeți compartimentul pentru a-l închide.

IMPORTANT! Dacă se introduc două cartele SIM, numai una singură acceptă serviciul 4G/3G/2G. Cealaltă cartelă SIM va accepta numai serviciul 2G/3G.

ATENȚIE! Nu folosiți unelte ascuțite sau solvenți pe dispozitiv, pentru a evita zgârierea acestuia.

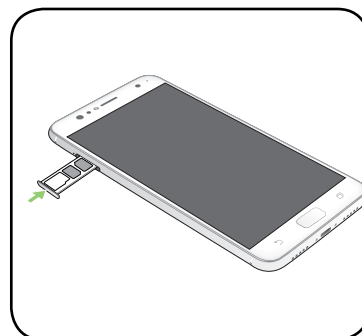

Scoaterea unei cartele nano SIM

ATENȚIE: Procedați cu atenție deosebită atunci când manipulați o cartelă nano SIM. Compania ASUS nu își asumă responsabilitatea pentru niciun fel de pierderi sau daune produse cartelei dvs. nano SIM.

Pentru a scoate o cartelă nano SIM:

1. Opriți dispozitivul.
2. Introduceți cartela Nano SIM, respectiv MicroSD în sloturile pentru cartele.

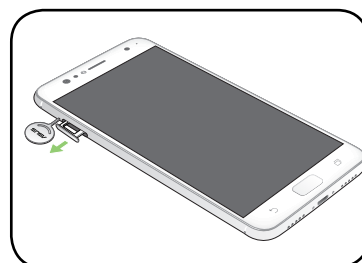

3. Scoateți cartela nano SIM din slotul pentru cartele micro SIM, nano SIM/microSD.

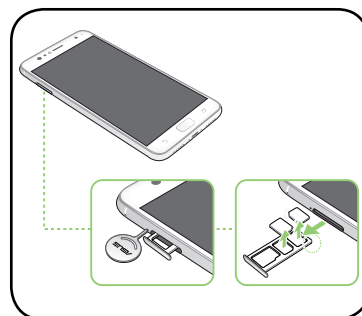

4. Împingeți compartimentul pentru a-l închide.

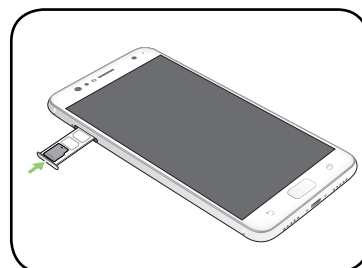

Instalarea unui card de memorie

Telefonul dvs. ASUS acceptă cartele de memorie microSD™ cu capacitatea de până la 2TB.

NOTĂ: Este posibil ca unele carduri de memorie să nu fie compatibile cu telefonul dvs. ASUS. Asigurați-vă că utilizați numai carduri de memorie compatibile pentru a preveni pierderea datelor și deteriorarea dispozitivului și/sau a cardului de memorie.

ATENȚIE: Acordați o atenție deosebită manipulării cardurilor de memorie. ASUS nu este responsabilă pentru pierderile de date sau deteriorările suferite de cardul dvs. de memorie.

Pentru a instala un card de memorie:

1. Opriți dispozitivul.
2. Introduceți cartela Nano SIM, respectiv microSD în sloturile pentru cartele.

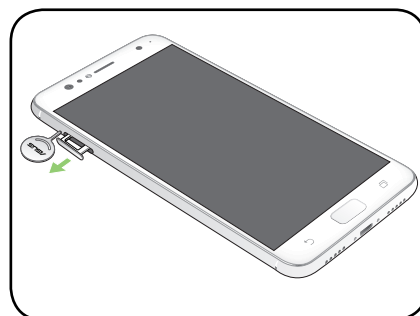

3. Introduceți cartela microSD în slotul pentru cartele microSD.

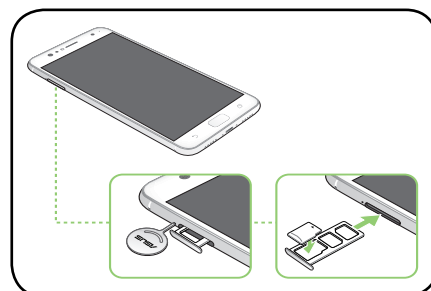

4. Împingeți compartimentul pentru a-l închide.

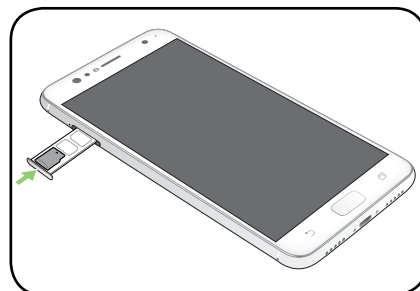

Scoaterea cardului de memorie

ATENȚIE!

- Acordați o atenție deosebită atunci când manipulați carduri de memorie. ASUS nu este responsabilă pentru pierderile de date sau deteriorările suferite de cardul dvs. de memorie.
- Decuplați cardul de memorie în mod corespunzător pentru a-l îndepărta în condiții de siguranță din dispozitiv. Pentru a deconecta cardul de memorie, atingeți **●●●●** > **Settings (Setări)** > **Storage (Stocare)**, apoi sub Portable storage (Stocare portabilă), faceți clic ▲ lângă **SD card (Card SD)**.

Pentru a scoate un card de memorie:

1. Opriți dispozitivul.
2. Introduceți cartela Nano SIM, respectiv MicroSD în sloturile pentru cartele.

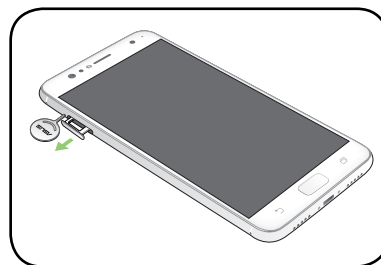

3. Scoateți cartela microSD în slotul combinat pentru cartele microSD.

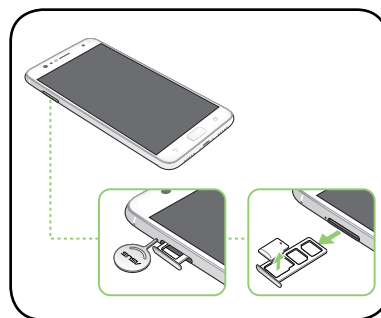

4. Împingeți compartimentul pentru a-l închide.

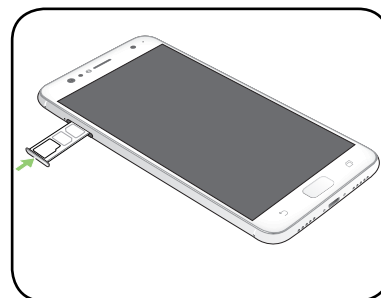

Încărcarea dispozitivului Telefonul ASUS

Telefonul dvs. ASUS vă este livrată încărcată parțial, însă dvs. trebuie să o încărcați complet înainte de a o utiliza pentru prima oară. Citiți următoarele informații și atenționări importante înainte de a încărca dispozitivul.

IMPORTANT!

- Din motive de siguranță, folosiți **NUMAI** adaptorul de alimentare și cablul incluse în pachet, pentru a evita deteriorarea dispozitivului și pentru a preveni riscul de rănire.
- Dezlipiți foliile de protecție de pe adaptorul de alimentare și de pe cablul micro USB înainte de a utiliza aceste accesorii cu dispozitivul dvs.
- Este obligatoriu să conectați adaptorul de alimentare cu c.a. la o priză de alimentare compatibilă. Puteți să conectați adaptorul de alimentare cu c.a. la orice priză de alimentare cu tensiunea cuprinsă între 100 și 240 V.
- Tensiunea de ieșire a acestui adaptor este de +5.2V=1A, 5W.
- La utilizarea dispozitivului Telefonul ASUS conectat la o priză de alimentare, priza împământată trebuie să fie aproape de unitate și ușor accesibilă.
- Pentru a economisi energie, deconectați adaptorul de alimentare c.a. de la priza de alimentare atunci când nu este utilizat.
- Nu așezați obiecte pe telefonul ASUS.

ATENȚIE!

- În timpul încărcării, este posibil ca telefonul dvs. ASUS să se încălzească foarte mult. Acest lucru este normal. Cu toate acestea, dacă dispozitivul se încălzește neobișnuit de mult, deconectați cablul micro USB de la dispozitiv și trimiteți dispozitivul, inclusiv adaptorul de alimentare cu c.a. și cablul, personalului de service calificat al ASUS.
- Pentru a preveni orice deteriorare a telefonului dvs. ASUS, a adaptorului de alimentare cu c.a. sau a cablului micro USB, asigurați-vă că adaptorul de alimentare cu c.a., cablul micro USB și dispozitivul sunt conectate în mod corespunzător înainte de a începe încărcarea.

Pentru a încărca dispozitivul dvs. Telefonul ASUS:

1. Conectați cablul micro USB la adaptorul de alimentare.
2. Conectați cablul micro USB la dispozitivul Telefonul ASUS.
3. Conectați adaptorul de alimentare la o priză împământată.

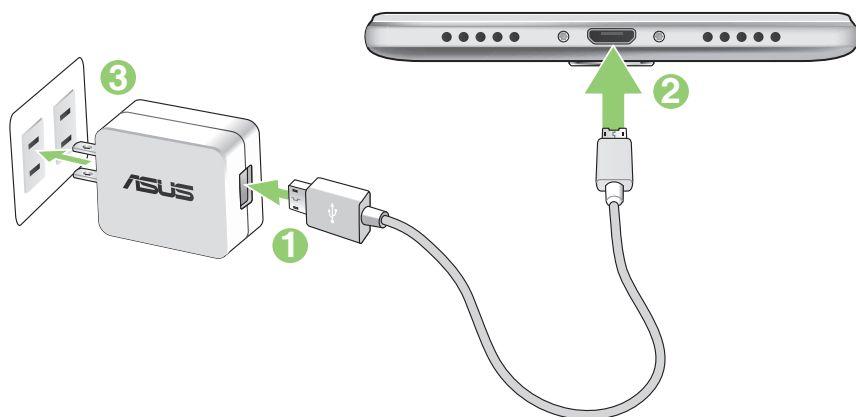

IMPORTANT!

- La utilizarea telefonului ASUS conectat la o priză de alimentare, priza împământată trebuie să fie aproape de unitate și ușor accesibilă.
- La încărcarea telefonului ASUS de la computer, verificați dacă este conectat cablul micro USB la portul USB 2.0 / USB 3.0 de pe computer.
- Evitați încărcarea telefonului ASUS într-un mediu în care temperatura ambiantă depășește 35 °C (95 °F).
- Încărcați dispozitivul Telefonul ASUS pentru opt (8) ore înainte de a-l utiliza în modul baterie pentru prima dată.
- Starea de încărcare a bateriei este indicată prin următoarele pictograme:

Nivel redus Nu se încarcă Se încarcă Baterie complet încărcată



NOTĂ:

- Din motive de siguranță, folosiți numai adaptorul de alimentare și cablul incluse în pachet, pentru a evita deteriorarea dispozitivului și pentru a preveni riscul de rănire.
- Din motive de siguranță, folosiți numai adaptorul de alimentare și cablul incluse în pachet pentru a încărca telefonul dvs. ASUS.
- Intervalul pentru tensiunea de intrare dintre priza de perete și acest adaptor este de 100 - 240 V c.a. Tensiunea de ieșire a dispozitivului este de +5.2V=1 A, 5W .

-
- 4 Când dispozitivul este complet încărcat, deconectați cablul USB de la telefonul ASUS înainte de a deconecta adaptorul de alimentare cu a.c. de la priza de alimentare.

NOTĂ:

- Puteți să utilizați dispozitivul în timp ce acesta este în curs de încărcare, însă încărcarea completă a dispozitivului va dura mai mult timp,
 - Finalizarea încărcării prin portul USB al unui computer poate dura mai mult timp.
 - În cazul în care computerul dvs. nu furnizează suficientă putere pentru încărcarea prin portul USB, încărcați telefonul ASUS utilizând adaptorul de alimentare cu c.a. conectat la o priză de alimentare.
-

Pornirea sau oprirea telefonul ASUS

Pornirea dispozitivului dvs.

Pentru a porni dispozitivul, apăsați și mențineți apăsat pe butonul de alimentare până când dispozitivul pornește.

Oprirea dispozitivului dvs.

Pentru a opri dispozitivul:

1. Dacă ecranul este stins, apăsați pe butonul de alimentare pentru a-l aprinde. Dacă ecranul este blocat, deblocați ecranul dispozitivului.
2. Apăsați și mențineți apăsat pe butonul de alimentare și, atunci când vi se solicită, atingeți **Opriți alimentarea** și apoi atingeți **OK**.

Modul de repaus

Pentru a plasa dispozitivul în modul de repaus, apăsați o dată pe butonul de alimentare pentru a stinge ecranul.



Utilizarea pentru prima dată

Atunci când porniți telefonul ASUS pentru prima dată, un expert vă va ghida pe parcursul procesului de configurare. Urmați instrucțiunile de pe ecran pentru a selecta limba și metodele de introducere preferate, pentru a configura rețeaua mobilă și conexiunea Wi-Fi, pentru a sincroniza conturile și pentru a configura serviciile de localizare.

Utilizați contul Google sau ASUS pentru a configura dispozitivul. Dacă nu aveți un cont Google sau ASUS, puteți să creați unul.

Cont Google

Utilizarea unui cont Google vă permite să utilizați la maximum aceste caracteristici ale sistemului de operare Android:

- Organizarea și vizualizarea tuturor informațiilor, de oriunde v-ați afla.
- Copierea de rezervă automată a tuturor datelor.
- Utilizarea serviciilor Google în cel mai simplu mod, de oriunde v-ați afla.

Cont ASUS

Deținerea unui cont ASUS vă permite să vă bucurați de următoarele avantaje:

- Serviciul de asistență personalizată ASUS și prelungirea garanției pentru produsele înregistrate.
- 5 GB de spațiu de stocare prin serviciul cloud în mod gratuit.
- Primirea celor mai recente actualizări pentru dispozitive și firmware.

Sfaturi pentru economisirea bateriei

Nivelul de încărcare a bateriei determină durata de timp pentru care puteți utiliza telefonul ASUS. În continuare puteți găsi câteva sfaturi pentru conservarea bateriei telefonului dvs. ASUS.

- Închideți toate aplicațiile aflate în execuție pe care nu le utilizați.
- Atunci când nu utilizați dispozitivul, apăsați pe butonul de alimentare pentru a-l plasa în modul de repaus.
- Reduceți luminozitatea afișajului.
- Mențineți volumul difuzoarelor la un nivel redus.
- Dezactivați caracteristica Wi-Fi.
- Dezactivați caracteristica Bluetooth.
- Dezactivați caracteristica de rotire automată a ecranului.
- Dezactivați toate caracteristicile de sincronizare automată din dispozitivul dvs.

Utilizarea ecranului tactil

Utilizați aceste gesturi pe ecranul tactil pentru a lansa aplicații, accesa o parte din setări și naviga pe telefonul ASUS.

Lansarea aplicațiilor sau selectarea elementelor

Executați una din următoarele acțiuni:

- Pentru a lansa o aplicație, trebuie doar să o atingeți.
- Pentru a selecta un element, cum ar fi aplicația File Manager, trebuie doar să îl atingeți.



Mutarea sau ștergerea elementelor

Executați una din următoarele acțiuni:

- Pentru a muta o aplicație sau un widget, atingeți și mențineți apăsat pe elementul respectiv și trageți-l în locația în care doriți să îl mutați.
- Pentru a șterge o aplicație sau un widget de pe ecranul de pornire, atingeți și mențineți apăsat pe elementul respectiv și apoi glisați-l în zona **Eliminați**.



Deplasarea prin pagini sau ecrane

Executați una din următoarele acțiuni:

- Glisați cu degetul către stânga sau către dreapta pentru a comuta între ecrane sau pentru a naviga printr-o galerie de imagini.
- Glisați cu degetul în sus sau în jos pentru a parcurge pagini web sau liste de elemente.

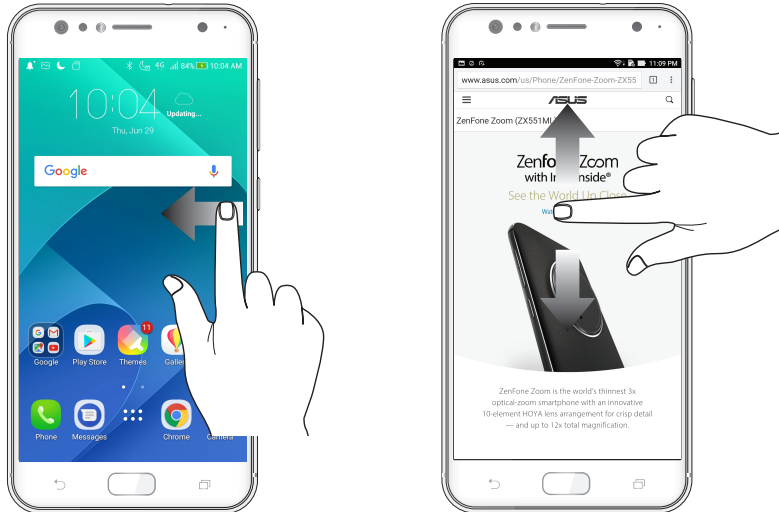

Mărirea conținutului

Depărtați două degete pe panoul cu ecran tactil pentru a mări o imagine din galerie sau hărți sau pentru a mări o pagină web.

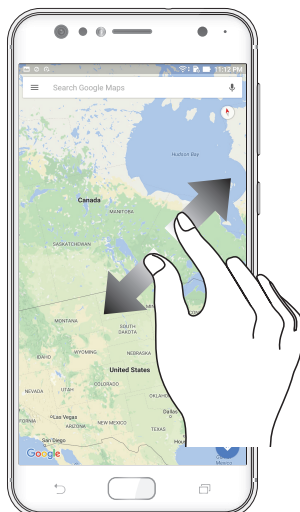

Micșorarea conținutului

Apropiati două degete pe panoul cu ecran tactil pentru a micșora o imagine din galerie sau hărți sau pentru a micșora o pagină web.



NOTĂ: este posibil să nu reușiți să măriți/micșorați anumite pagini web, deoarece aceste pagini ar putea fi special create pentru a corespunde ecranului mobil.

Caracteristicile ecranului de pornire al dispozitivului Zen

Ecranul de pornire

Beneficiați de memento-uri cu privire la evenimentele importante, cu privire la actualizări ale aplicațiilor și sistemului, prognoze meteo și mesaje text de la persoanele care contează pentru dvs., direct pe ecranul de pornire.















Glisați pe ecranul de pornire către stânga sau către dreapta pentru a afișa ecranul de pornire extins.

NOTĂ: pentru a adăuga mai multe pagini la ecranul inițial, consultați secțiunea [Ecran inițial extins](#).

Înțelegerea pictogramelor

Aceste pictograme sunt afișate în bara de stare și vă oferă indicații cu privire la starea curentă a telefonului dvs. ASUS.

	Rețea mobilă Arată puterea semnalului rețelei mobile.
	Cartela SIM1 Indică faptul că în slotul1 pentru cartele Nano SIM este introdusă o cartelă Nano SIM.
	Cartela SIM2 Indică faptul că în slotul2 pentru cartele Nano SIM este introdusă o cartelă Nano SIM.
	NOTĂ: dacă pictograma cartelei SIM este afișată în culoarea verde, înseamnă că rețeaua respectivă este setată ca rețea preferată.
	Mesaje Indică faptul că aveți un mesaj necitit.
	Wi-Fi Această pictogramă indică puterea semnalului conexiunii Wi-Fi.
	Durată de viață baterie Această pictogramă indică starea bateriei telefonului dvs. ASUS.
	Cartelă microSD Această pictogramă indică faptul că în telefonul ASUS a fost introdus un card microSD.
	Capturi de ecran Această pictogramă indică faptul că ați efectuat capturi de ecran pe telefonul dvs. ASUS
	Mod avion Această pictogramă indică faptul că telefonul dvs. ASUS se află în modul avion.
	Hotspot Wi-Fi Această pictogramă indică faptul că funcția de hotspot Wi-Fi a fost activată pe telefonul dvs. ASUS
	Mod dezactivare sunet Această pictogramă indică faptul că este activat modul silențios.
	Mod vibrații Indică faptul că este activat modul de emiterie a vibrațiilor.
	Stare descărcare Această pictogramă indică starea de descărcare a unei aplicații sau a unui fișier.

Setări rapide

Panoul de notificări cu setări rapide oferă acces printr-o singură atingere la o parte din caracteristicile și setările wireless ale telefonului dvs. ASUS. Fiecare dintre aceste caracteristici este reprezentată printr-un buton.

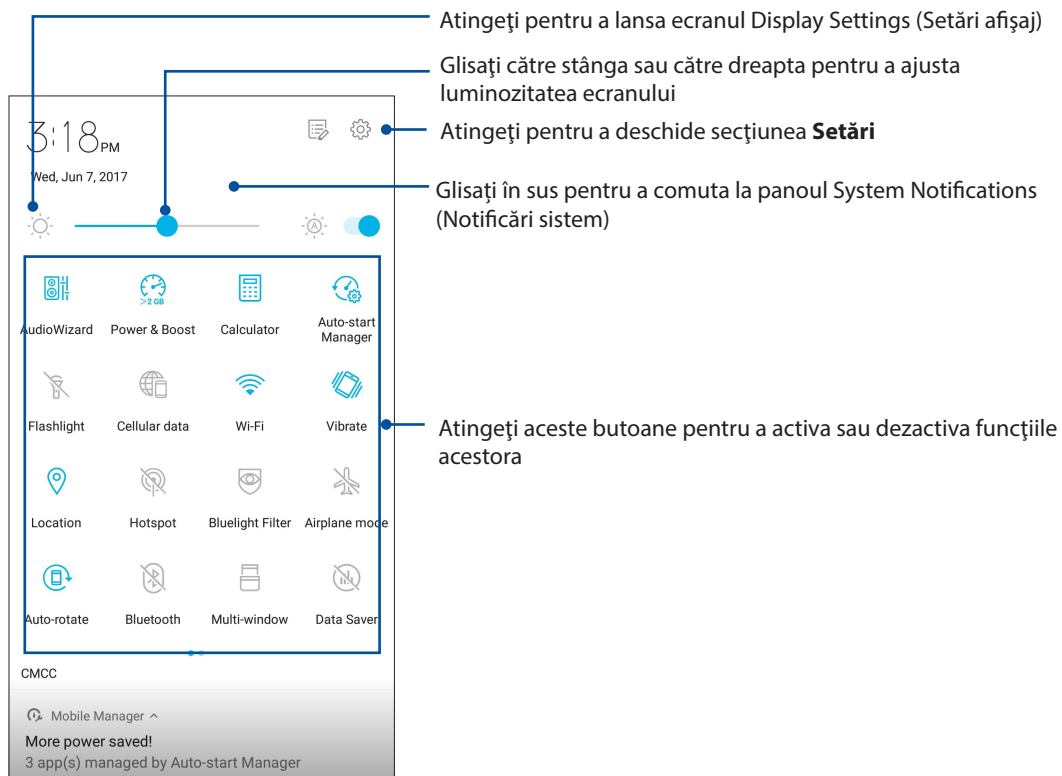

Pentru a lansa panoul Quick settings (Setări rapide), glisați în jos cu două degete din partea de sus a telefonul ASUS.

NOTĂ: Un buton de culoare albastră indică faptul că respectiva caracteristică este activată, în timp ce un buton de culoare gri indică o caracteristică dezactivată. Butoanele verzi vă permit să accesați rapid utilitare individuale prin intermediul panoului de notificări pentru setări rapide.



Adăugarea sau eliminarea butoanelor

Pentru a adăuga butoane în panoul de notificări cu setări rapide ASUS sau pentru a elimina butoane existente din acest panou:

1. Lansați setările rapide și apoi atingeți .
2. Apăsați și mențineți apăsat pe un buton pentru a-l glisa pe sau de pe panoul de notificări din setările rapide ASUS.
3. Atingeți ușor  pentru a face salt înapoi și a vizualiza panoul de notificări curente Setări rapide ASUS.

Utilizarea notificărilor de sistem

În interiorul notificărilor de sistem puteți vedea actualizările și modificările aplicate cel mai recent asupra telefonului dvs. ASUS. Majoritatea acestor modificări se referă la date și la sistem.

Pentru a lansa panoul Notificări sistem, glisați în jos din colțul din stânga sus al telefonul ASUS.

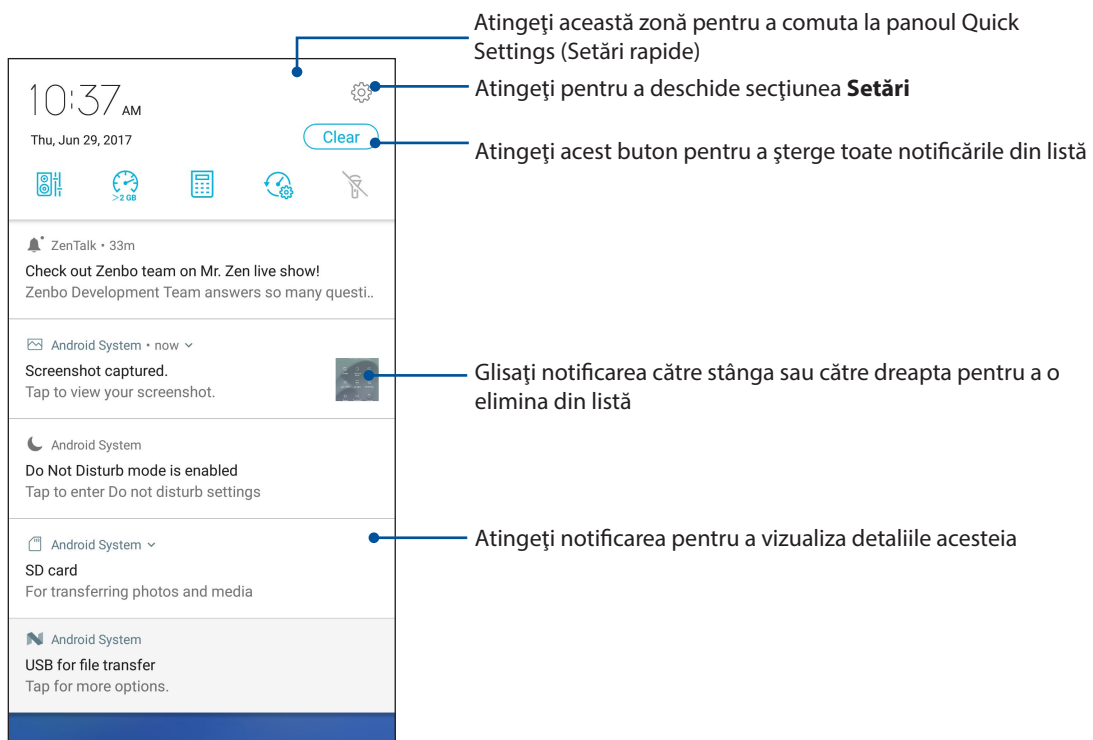

Personalizarea ecranului inițial

Puneți-vă amprenta asupra ecranului dvs. de pornire. Selectați un tapet atrăgător, adăugați comenzi rapide pentru a accesa rapid aplicațiile preferate și adăugați widgeturi pentru a fi mereu la curent cu cele mai importante informații. De asemenea, puteți să adăugați mai multe pagini pentru a putea adăuga și accesa rapid mai multe aplicații sau widgeturi pe ecranul de pornire.

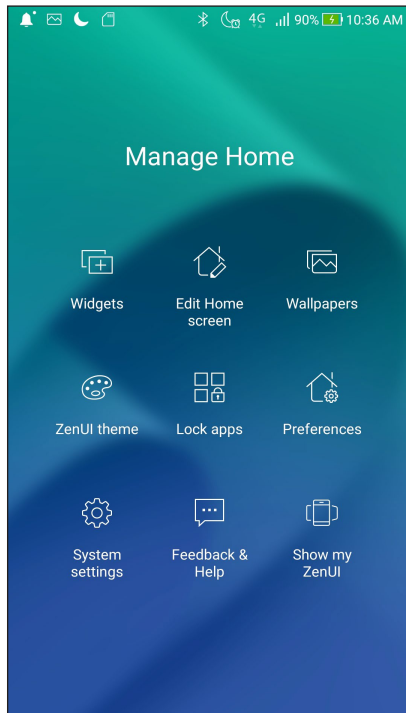

Widgeturi

Comenzile rapide ale widgeturi simplifică accesul rapid la aplicațiile preferate sau utilizate frecvent din ecranul Home (Pagina principală).

Puteți adăuga widgeturi, care sunt aplicații dinamice de mici dimensiuni, în ecranul inițial. Widgeturile vă oferă rapid informații cu privire la prognoza meteo, evenimentele din calendar, starea bateriei și multe altele.

Adăugarea widgeturilor

Pentru a adăuga un widget:

- 1 Atingeți și țineți apăsată o zonă liberă de pe ecranul de pornire și selectați opțiunea **Widgets (widgeturi)**.
- 2 Din secțiunea Widgeturi, atingeți și mențineți apăsat un widget, după care trageți-l într-o zonă liberă a ecranului de pornire.

Pentru a elimina un widget

Din ecranul de pornire, atingeți și mențineți apăsat un widget, după care trageți widgetul respectiv în zona **Eliminați** din partea de sus a ecranului.

Gruparea într-un folder a comenzilor rapide pentru aplicații

Creați foldere pentru a organiza comenzile rapide pentru aplicații în ecranul inițial.

1. În ecranul Home (Pagina principală), atingeți și glisați o aplicație peste altă aplicație și va apărea un folder cu un nume atribuit în mod automat.
2. Dacă doriți să schimbați numele folderului, atingeți-l și apoi atingeți-i numele pentru a-l schimba.

Tapete

Așezați aplicațiile, pictogramele și alte elemente Zen pe un tapet atrăgător. Puteți descărca pachete de pictograme și imagini de fundal de pe internet. Mai mult, puteți să selectați un fundal animat pentru a da senzația că ecranul dvs. prinde viață.

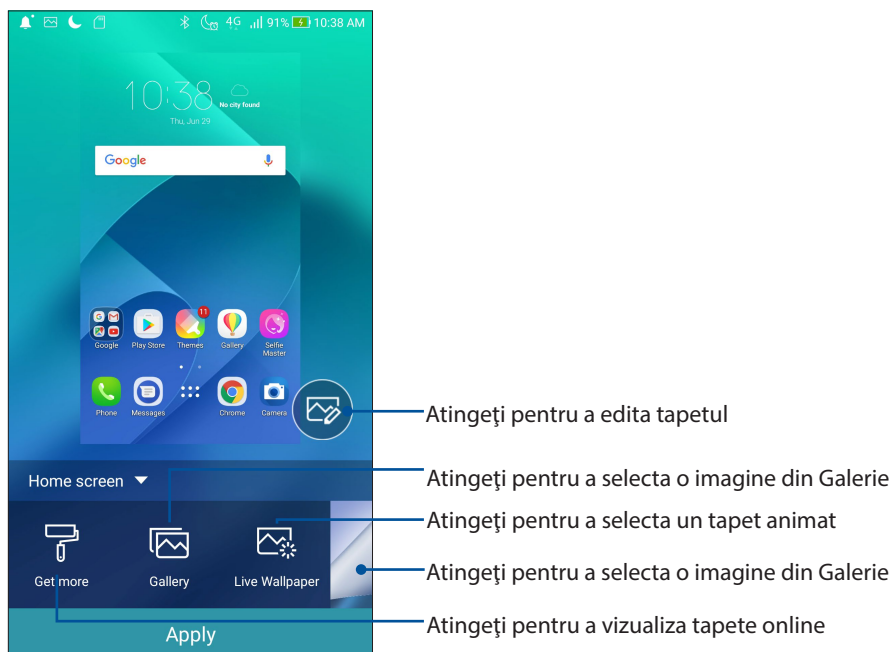

Aplicarea imaginii de fundal

Pentru a aplica imaginea de fundal:

1. Țineți apăsat pe o zonă goală din ecranul Home (Pagina principală) și selectați **Wallpapers (Imagini de fundal)**.
2. Selectați o imagine de fundal, apoi atingeți **Apply (Aplicare)**.
3. Selectați pentru a seta imaginea de fundal la **Home screen (Ecran inițial)**, **Lock screen (Ecran de blocare)** sau **Home and lock screen (Ecran inițial și ecran de blocare)**.

Aplicarea unui tapet animat

Pentru a aplica un tapet animat:

1. Atingeți și țineți apăsată o zonă liberă de pe ecranul de pornire și selectați opțiunea **Imagini de fundal**.
2. Atingeți **Live Wallpaper (Imagine de fundal live)**.
3. Selectați o imagine de fundal animată, apoi atingeți **Set Wallpaper (Setare imagine de fundal)**.

NOTĂ: în mod alternativ, puteți configura setările pentru tapet din **☰ > Setări > Afișare > Wallpapers (Imagini de fundal)**.

Ecranul inițial extins

Extinderea ecranului inițial

Puteți adăuga mai multe pagini pentru a extinde ecranul inițial și puteți plasa mai multe comenzi rapide pentru aplicații și mai multe widgeturi pe acesta.



1. Atingeți și mențineți apăsat pe o zonă liberă a ecranului inițial și apoi selectați opțiunea **Home edit (Editare ecran de pornire)**.
2. Atingeți **+** pentru a adăuga o pagină nouă. Dacă doriți să ștergeți un ecran inițial extins, efectuați pasul 1 și atingeți  din colțul din dreapta sus.

Modul Easy (Ușor)

Navigați mai ușor prin telefonul ASUS folosind modul Easy (Ușor). Acesta vă oferă o interfață intuitivă, cu pictograme, butoane și fonturi mari, care permit o lizibilitate optimă și oferă utilizatorului o experiență simplificată. De asemenea, în modul Easy (Ușor), puteți realiza rapid activitățile de bază, cum ar fi gestionarea apelurilor, trimiterea mesajelor și multe altele.

Activarea modului Easy (Ușor)

Pentru a activa modul Easy (Ușor):

1. Lansați ecranul Setări procedând astfel:
 - Lansați Setări rapide și apoi apăsați .
 - Atingeți  > **Setări**.
2. Defilați în jos în ecranul **Setări** și selectați **Special modes (Moduri speciale) > Easy Mode (Mod simplu)**.
3. Glisați comutatorul modului Easy (Ușor) la **ON (Activat)**.

Adăugarea comenzilor rapide

În modul Easy (Ușor), puteți adăuga până la douăsprezece (36.) comenzi rapide către aplicații în ecranul principal.

1. Glisați către partea dreaptă a ecranului principal, după care atingeți **+**.
2. Din ecranul All apps (Toate aplicațiile), selectați aplicația pe care doriți să o adăugați la listă.

Eliminarea comenzilor rapide

Procedați astfel:

1. Tap  at the lower right corner of the screen.
2. Selectați aplicația sau aplicațiile pe care doriți să le eliminați din listă, apoi atingeți **Delete (Ștergere)**.

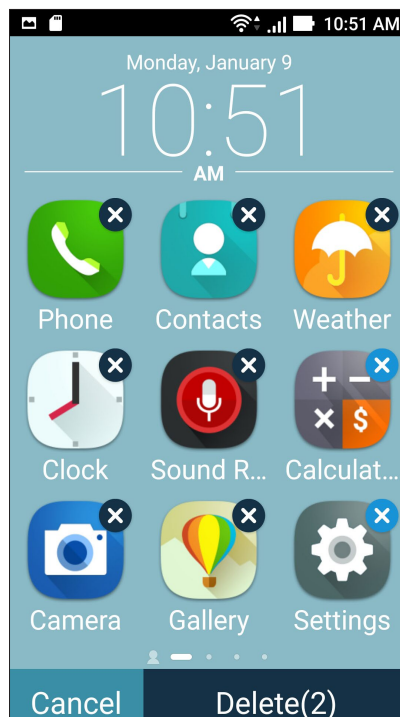
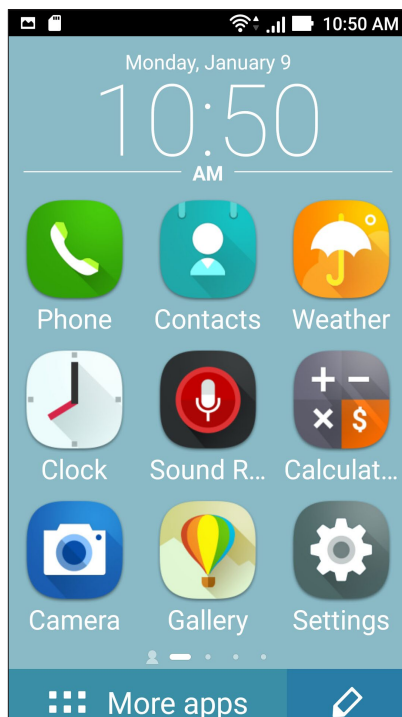

Adăugare contacte

În Easy Mode (Mod simplu), puteți adăuga contactele dvs. frecvente pe ecranul inițial.

1. Glisați către stânga în ecranul inițial, apoi atingeți .
2. Din ecranul Contacts (Contacte), selectați contactul pe care doriți să-l adăugați în listă.

Fliminarea contactelor

Efectuați următoarele:

1. Glisați către stânga în ecranul inițial, apoi atingeți **Edit contacts (Editare contacte)**.
2. Selectați contactul sau contactele pe care doriți să le eliminați din listă, apoi atingeți **Delete (Ștergere)**.

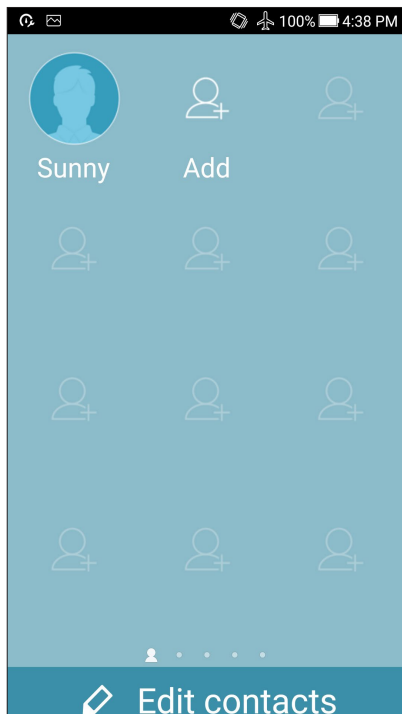

Dezactivarea Easy Mode (Mod simplu)



Pentru a dezactiva Easy Mode (Mod simplu):

1. Glisați în jos din partea de sus a ecranului dvs., apoi apăsați .
2. Selectați **Special modes (Moduri speciale) > Easy Mode (Mod simplu)** din ecranul **Settings (Setări)**.
3. Glosați Easy Mode (Mod simplu) la **OFF (OPRIT)**.

Configurarea datei și a orei

În mod implicit, data și ora afișate pe ecranul inițial sunt sincronizate în mod automat atunci când sunteți conectat la internet.

Pentru a schimba setările referitoare la dată și oră:



1. Lansați ecranul Setări procedând astfel:
 - Lansați Setări rapide și apoi apăsați  .
 - Atingeți  > **Setări**.
2. Defilați în jos în ecranul Setări și selectați **Date & Time (Dată și oră)**.
3. Glosați **Automatic date & time (Dată și oră automate)** și **Automatic time zone (Fus orar automat)** la **OFF (OPRIT)**.
4. Selectați fusul orar și setați data și ora.
5. Dacă preferați, puteți alege să folosiți formatul cu 24 de ore.
6. Selectați formatul de dată pe care doriți să îl afișați.

NOTĂ: Consultați și secțiunea [Ceas](#).

Configurarea tonului de apel și a sunetelor de alertă

Configurați sunetul pentru tonul de apel al telefonului, pentru notificări precum cele aferente mesajelor text, e-mailurilor și alertelor de evenimente. De asemenea, puteți alege să activați sau să dezactivați tonurile emise la atingerea tastaturii de apelare, sunetele emise la atingeri și sunetul ecranului de blocare sau puteți alege ca telefonul ASUS să vibreze atunci când îl atingeți.

Pentru a configura setările de sunet:

1. Lansați ecranul Setări procedând astfel:
 - Lansați Setări rapide și apoi apăsați  .
 - Atingeți  > **Setări**.
2. Defilați în jos în ecranul Settings (Setări) și selectați **Sound & Vibration (Sunet și Vibrație)**.
3. Configurați setările preferate pentru sunet.

Ecranul de blocare

În mod implicit, ecranul de blocare apare după ce porniți dispozitivul și atunci când îl activați din modul de repaus. Din ecranul de blocare, puteți accesa sistemul Android® al dispozitivului glisând cu degetul pe panoul ecranului tactil.

În plus, ecranul de blocare al dispozitivului dvs. poate fi personalizat pentru a permite accesul la datele și aplicațiile mobile.

Personalizarea ecranului de blocare

Dacă doriți să schimbați metoda de blocare a ecranului, de la opțiunea implicită **Glisare**, parcurgeți pașii de mai jos:

1. Lansați setările rapide și apoi atingeți  .
2. Defilați în jos în ecranul **Setări** și selectați **Security (Securitate)**.

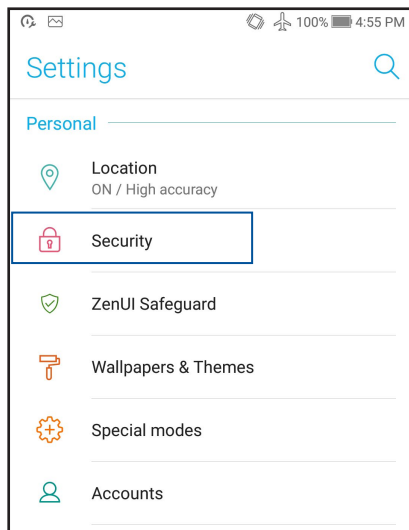

3. În ecranul următor, atingeți ușor **Blocarea ecranului**.

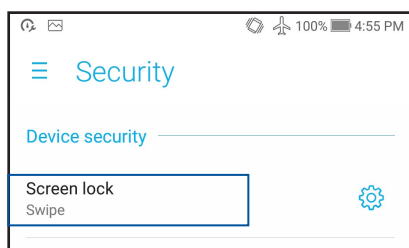

4. Atingeți opțiunea de blocare a ecranului pe care doriți să o utilizați;

NOTĂ: pentru detalii suplimentare, consultați secțiunea [Securizarea telefonului dvs. ASUS](#).

Utilizarea și personalizarea butoanelor de acces rapid

Ecranul de blocare oferă trei butoane de acces rapid personalizabile. Puteți activa această funcție și puteți personaliza aceste butoane pentru a lansa alte aplicații din ecranul de blocare folosind următorii pași:

1. Lansați setările rapide și apoi atingeți  .
2. Defilați în jos în ecranul **Setări** și selectați **Security (Securitate)**.
3. Atingeți ușor **Quick Access (Acces rapid)** sub **Display (Afișare)**.
4. Glisați bara de la **OFF (Dezactivat)** la **ON (Activat)** de lângă opțiunea **Customized quick access (Acces rapid particularizat)** pentru a activa această caracteristică.
5. Selectați butonul pe care doriți să îl personalizați.

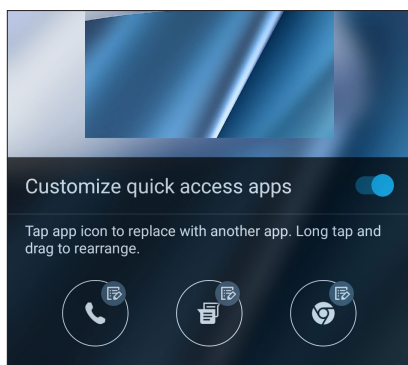

6. Atingeți aplicația pe care doriți să o alocați butonului de acces rapid pe care ați ales să îl configurați.

NOTĂ: defilați în sus sau în jos pentru a vizualiza lista aplicațiilor pe care le puteți aloca acestor butoane.

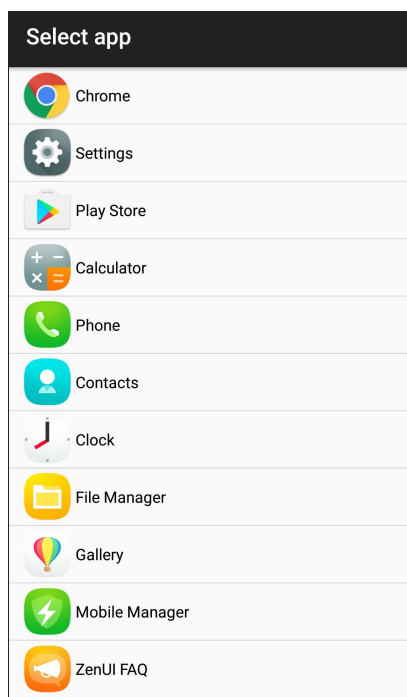

Senzor de identificare a amprentei

Senzorul de identificare a amprentei împiedică alte persoane să folosească telefonul dvs. ASUS fără permisiunea dvs. Aveți posibilitatea să utilizați amprenta pentru a debloca dispozitivul, a accesa apelurile telefonice și datele. Atunci când configurați identificarea amprentei, de asemenea, trebuie să configurați metoda de blocare a ecranului pentru pornirea dispozitivului.

Pornirea telefonului ASUS pentru prima dată

Pentru a configura identificarea amprentei atunci când utilizați telefonul ASUS pentru prima dată:

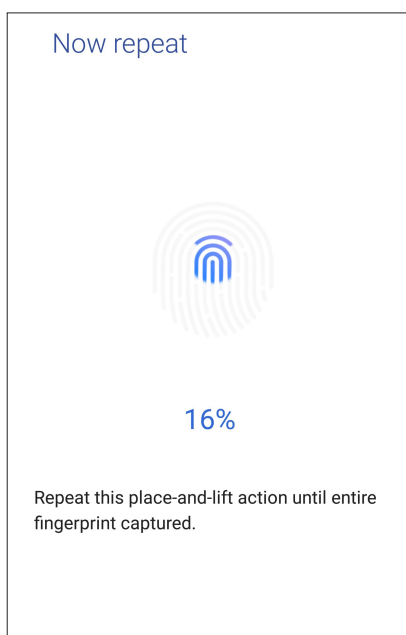

1. Asigurați-vă că modulul de identificare a amprentelor și degetul sunt curate și uscate.
2. Din pagina de întâmpinare, urmați instrucțiunile de pe ecran de la pagina **Protect your phone (Protejați-vă telefonul)** și bifați **Set up fingerprint (Configurare amprentă)**.
3. Faceți clic pe **NEXT (Următor)** pentru a alege o metodă de blocare a ecranului, apoi urmați instrucțiunile de la pagina **Locate finger print scanner (Găsiți cititorul de amprente)** și faceți clic pe **NEXT (Înainte)**.
4. Găsiți scannerul de amprente pe capacul din spate al dispozitivului, ajustați degetul și să încercați să acoperiți diferite zone ale degetul în mod repetat, până când amprenta este înregistrată, apoi faceți clic pe **NEXT (Înainte)**.



5. Faceți clic pe **NEXT (Înainte)** pentru a finaliza configurarea.

Configurarea identității amprente din Settings (Setări)

Pentru a configura identitatea amprente din **Settings (Setări)**:

1. Asigurați-vă că scannerul de amprente și degetul sunt curate și uscate.
2. Lansați ecranul Settings (Setări) procedând astfel:
 - Lansați Quick settings (Setări rapide), apoi atingeți .
 - Atingeți  > **Settings (Setări)**.
3. Derulați în jos pe ecranul Settings (Setări) și selectați **Security (Securitate) > Fingerprint (Amprentă)**.

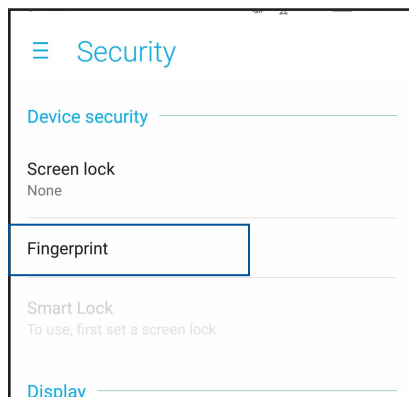

4. Faceți clic pe **CONTINUE (Continuare)** și selectați o metodă de rezervă pentru blocarea ecranului.

NOTĂ: Pentru mai multe detalii, consultați [Securizarea telefonului ASUS](#).

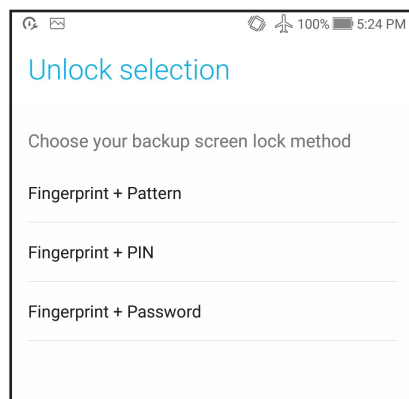

5. Urmați instrucțiunile pentru a configura metoda de rezervă pentru blocarea ecranului.
6. Selectați cum doriți să vă afișați notificările în ecranul de blocare, apoi atingeți **DONE (Efectuat)**.
7. Atingeți **NEXT (Următorul)** și urmați instrucțiunile pentru a vă înregistra amprenta.

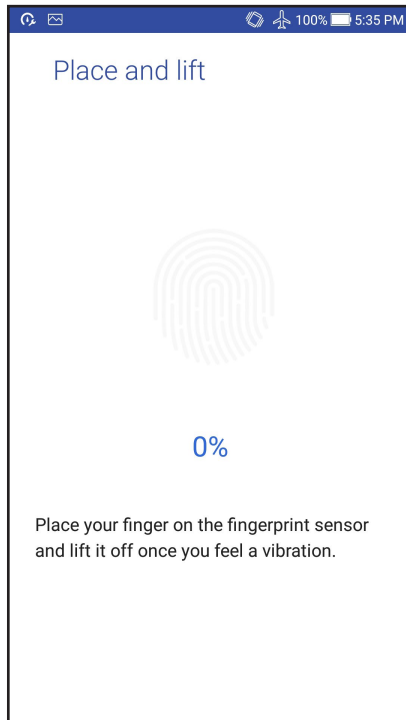

8. Când ați terminat, atingeți **DONE (Efectuat)**.

NOTĂ: Puteți adăuga mai multe ID-uri de amprentă din **Settings (Setări) > Security (Securitate) > Fingerprint (Amprentă)**.

Munciți intens? Jucați-vă la fel de intens

3

Chrome

Chrome for Android vă permite să vă bucurați de aceeași experiență de navigare pe web rapidă, sigură și stabilă ca cea de pe Chrome pentru desktop. Conectați-vă la contul dvs. Google pentru a sincroniza file, semne de carte și istoricul de navigare pe toate dispozitivele dvs. Dacă nu aveți un [cont Google](#), înregistrați-vă pentru unul.

NOTĂ: Pentru detalii despre crearea unui cont Google, consultați [Gmail](#).

IMPORTANT! Înainte de a naviga pe internet sau de a efectua activități online, asigurați-vă că telefonul dvs. ASUS este conectat la o rețea Wi-Fi. Pentru detalii suplimentare, consultați secțiunea [Staying connected \(Cum puteți rămâne conectat în permanență\)](#).

Lansarea aplicației Chrome

Din ecranul inițial, procedați în unul dintre modurile următoare pentru a lansa aplicația Chrome:

- Atingeți **Chrome**.
- Atingeți **☰** > **Chrome**.

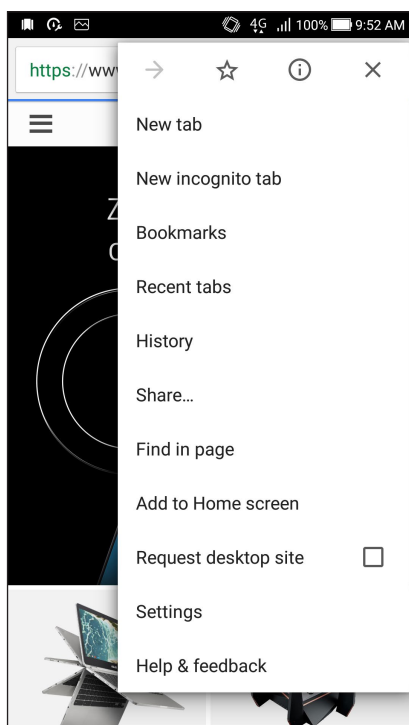

Adăugarea unei file noi

Ascundeți site-ul web curent și deschideți o fereastră nouă pentru a continua navigarea pe un alt site web.

1. În pagina curentă, atingeți  > **New tab (Filă nouă)**.
2. Introduceți adresa URL în câmpul URL și continuați să vă bucurați de navigarea pe internet pe telefonul dvs. ASUS.
3. Dacă doriți să adăugați o altă filă, repetați pasul 1.



NOTĂ:

- Deschiderea mai multor site-uri web în browser va duce la încetinirea performanței de încărcare a informațiilor.
 - În cazul în care conexiunea la internet devine mai lentă, încercați să goliți memoria cache. Pentru detalii, consultați secțiunea [Golirea memoriei cache a browserului](#).
-

Marcarea paginilor

Puteți să marcați paginile sau site-urile web preferate pentru a putea reveni rapid la acestea.

Pentru a marca o pagină:

Din pagină, atingeți  >  . Pentru a vizualiza paginile dvs. favorite, atingeți  > **Bookmarks (Semne de carte)**, apoi selectați pagina pe care doriți să o vizualizați sau accesați.

Partajarea unei pagini

Partajați paginile interesante pe care le găsiți pe telefonul ASUS și cu alte persoane prin intermediul contului de e-mail, al contului de stocare în cloud, al funcției Bluetooth sau al altor aplicații instalate pe telefonul ASUS.

1. Lansați browserul.
2. Dintr-o pagină web, atingeți  > **Distribuiți...**
3. Atingeți contul sau aplicația pe care doriți să o utilizați pentru a partaja pagina.

Golirea memoriei cache a browserului

Goliți memoria cache a browserului pentru a șterge fișiere internet temporare, site-urile web și modulele cookie care sunt stocate temporar în telefonul dvs. ASUS Acest lucru ajută la îmbunătățirea performanței de încărcare a informațiilor de către browser.

1. Lansați browserul.
2. Atingeți  > **Setări** > **Privacy (Confidențialitate)** > **CLEAR BROWSING DATA (ȘTERGERE DATE DE NAVIGARE)**.
3. Selectați datele pe care doriți să le ștergeți.
4. După ce terminați, faceți clic pe **CLEAR DATA (GOLIRE DATE)**.

Gmail

Utilizați Gmail pentru a configura contul dvs. Google pentru a avea acces la servicii și aplicații legate de Google, precum și a primi, trimite și naviga prin email-uri direct de pe telefonul ASUS. De asemenea, puteți configura alte conturi de e-mail, cum ar fi Yahoo sau contul dvs. de e-mail profesional prin Gmail.

IMPORTANT! Telefonul dvs. ASUS trebuie să fie conectat la o rețea Wi-Fi sau la o rețea de date mobile pentru ca dvs. să puteți adăuga un cont de e-mail sau să trimiteți și să primiți mesaje e-mail prin conturile adăugate. Pentru detalii suplimentare, consultați secțiunea [Staying connected \(Cum puteți rămâne conectat în permanență\)](#).

Pentru a vă configura contul Google:

1. Din ecranul Home (Pagina principală), procedați în unul dintre modurile următoare pentru a lansa aplicația Gmail:
 - Atingeți **Google > Gmail**.
 - Atingeți  > **Gmail**.
2. Atingeți **Add an email address (Adăugați o adresă de e-mail)**, apoi atingeți **Next (Înainte)**.
3. Selectați **Google**, apoi atingeți **Next (Înainte)**.
4. Introduceți adresa dvs de e-mail. Pentru a crea un cont Google nou, atingeți **Or create a new account (Sau creați un cont nou)**.
5. Urmați acești pași pentru a vă conecta la contul dvs. Google.

NOTĂ: dacă doriți să configurați contul profesional pe tableta ASUS, solicitați setările pentru e-mail de la administratorul dvs. de rețea.

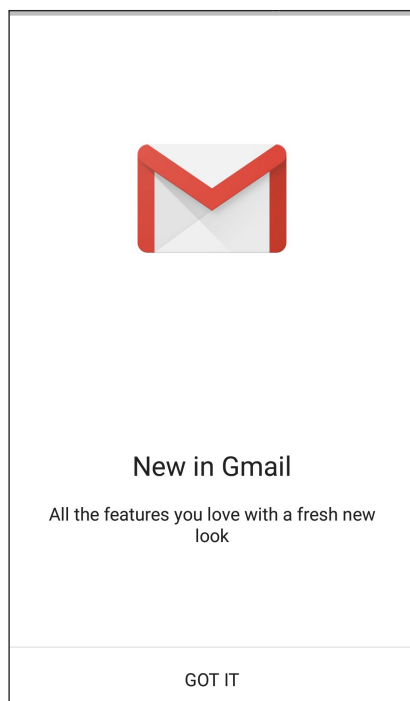



Google Calendar

Aduceți programul la viață și urmăriți toate evenimentele sau memento-urile importante. Evenimentele pe care le creați sau editați se vor sincroniza automat cu toate versiunile de Calendar Google la care sunteți conectat.



Crearea evenimentelor

Pentru a crea un eveniment:

1. Din ecranul Home (Pagina principală), atingeți **Google > Calendar**.
2. Atingeți **+** apoi atingeți **Event (Eveniment)**.
3. Introduceți numele evenimentului și selectați data și ora evenimentului. Puteți trimite evenimentul ca eveniment valabil toată ziua sau care se repetă.
 - Eveniment valabil toată ziua: Din câmpul **All day (Toată ziua)**, deplasați glisorul la dreapta.
 - Eveniment care se repetă: Atingeți , apoi selectați frecvența cu care doriți să se repete evenimentul.
4. Pentru a seta fusul orar, atingeți , apoi introduceți țara al cărei fus orar doriți să-l afișați.
5. Din câmpul **Add location (Adăugare locație)**, introduceți locul de desfășurare sau locația evenimentului.
6. Atingeți , apoi puteți selecta sau seta ora sau ziua pentru a primi o notificare sau un memento despre eveniment.
7. Din câmpul **Invite people (Invitați persoane)**, introduceți adresele de e-mail ale invitaților la eveniment.
8. De asemenea, poți adăuga nota sau atașamentul din câmpul **Add note (Adăugare notă)** sau **Add attachment (Adăugare atașament)**.
9. După ce ați terminat, atingeți **SAVE (Salvare)**.

Editarea sau eliminarea evenimentelor

Pentru a edita sau a elimina un eveniment:

1. Din ecranul Home (Pagina principală), atingeți **Google > Calendar**.
2. Apăsați evenimentul pe care doriți să îl editați sau ștergeți.
3. Pentru a edita evenimentul, atingeți  și efectuați modificările necesare. Pentru a elimina evenimentul, atingeți  > **Delete (Ștergere)**, apoi apăsați **OK** pentru a confirma ștergerea.



Crearea de memento-uri

Pentru a crea un memento:

1. Din ecranul Home (Pagina principală), atingeți **Google > Calendar**.
2. Atingeți **+** apoi atingeți **Reminder (Memento)**.
3. Introduceți numele memento-ului și atingeți **DONE (Terminat)**.
4. Setează data și ora pentru memento. Puteți trimite evenimentul ca eveniment valabil toată ziua sau care se repetă.
 - Memento valabil toată ziua: Din câmpul **All day (Toată ziua)**, deplasați glisorul la dreapta.
 - Memento care se repetă: Atingeți , apoi selectați frecvența cu care doriți să se repete memento-ul.
5. După ce ați terminat, atingeți **SAVE (Salvare)**.

Editarea sau eliminarea memento-urilor

Pentru a edita sau a elimina un memento:

1. Atingeți **Google > Calendar**.
2. Atingeți memento-ul pe care doriți să-l editați sau ștergeți.
3. Pentru a edita evenimentul, atingeți  și efectuați modificările necesare. Pentru a elimina evenimentul, atingeți  > **Delete (Ștergere)**, apoi apăsați **OK** pentru a confirma ștergerea.

Manag fișiere

Managerul de fișiere vă permite să vă localizați și gestionați cu ușurință datele, aflate fie în spațiul de stocare intern al telefonul ASUS, fie pe dispozitive externe de stocare conectate.

Accesarea unității de stocare interne

Pentru a accesa unitatea de stocare internă:

- 1 Atingeți **ASUS** > **Manag fișiere**.
- 2 Atingeți  > **Stocare internă** pentru a vizualiza conținutul telefonul ASUS, după care atingeți un element pentru a-l selecta.

Accesarea dispozitivului de stocare extern

Pentru a accesa dispozitivul extern de stocare:

- 1 Introduceți cardul microSD în telefonul dvs. ASUS
- 2 Atingeți **ASUS** > **Manag fișiere**.
- 3 Atingeți  > **MicroSD** pentru a vedea conținutul cardului microSD.

Accesarea spațiului de stocare cloud

IMPORTANT! Asigurați-vă că rețeaua Wi-Fi sau rețeaua de date mobile (pentru anumite modele) este activată pe telefonul dvs. ASUS Pentru detalii, consultați [Staying connected \(Cum puteți rămâne conectat în permanență\)](#).

Pentru a accesa fișierele salvate în conturile dvs. de stocare cloud:

- 1 Atingeți **ASUS** > **Manag fișiere**.
- 2 Atingeți  și apoi atingeți un spațiu de stocare cloud din secțiunea **Stocare în Cloud**.

Întrebări frecvente despre ZenUI

Aflați răspunsuri în secțiunea Întrebări frecvente (FAQ, Frequently Asked Questions) sau interacționați în mod direct cu alți utilizatori Zen UI pentru a identifica și împărtăși soluții referitoare la aplicațiile ZenUI 4.0.

Pentru a accesa Întrebări frecvente despre ZenUI:

1. Atingeți  > **ZenUI FAQ (Întrebări frecvente despre ZenUI)** .
2. Atingeți ușor fila **ZenUI FAQs (Întrebări frecvente ZenUI)**, apoi selectați aplicația pentru care doriți să aflați răspunsuri.

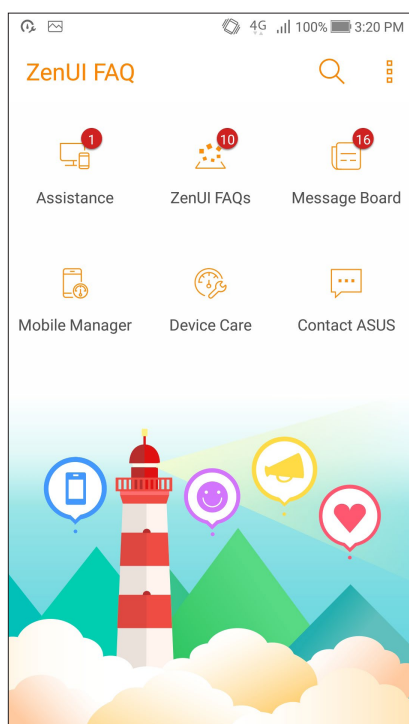

4

Țineți mereu legătura cu cei care contează

Apelați cu stil

Caracteristica Dual SIM

Caracteristica Dual SIM a telefonului dvs. ASUS vă permite să gestionați setările cartelelor Nano SIM instalate. Cu ajutorul acestei caracteristici, puteți să activați/dezactivați cartelele Nano SIM, să alocați nume pentru acestea sau să setați o rețea preferată.

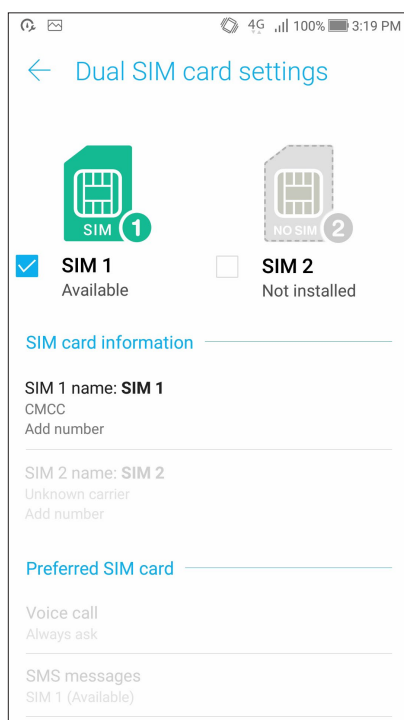

Redenumirea cartelelor Nano SIM

Schimbați denumirea cartelelor Nano SIM introduse în telefonul ASUS pentru a le putea identifica mai ușor.

Pentru a schimba denumirea cartelelor Nano SIM, atingeți opțiunea **SIM1 name (Denumire SIM1): SIM1** sau **SIM2 name (Denumire SIM1 sau SIM2): SIM2**, apoi tastați denumirea pentru cartelele Nano SIM.

NOTĂ: în situația în care cartelele dvs. SIM aparțin unor furnizori de servicii de telefonie mobilă diferiți, vă recomandăm să utilizați numele acestor furnizori drept nume pentru cartelele SIM. Dacă ambele cartele SIM aparțin aceluiași furnizor de servicii de telefonie mobilă, vă recomandăm să utilizați numerele de telefon drept nume pentru cartelele SIM.

Alocarea unei cartele SIM preferate

Alocați o cartelă SIM drept cartelă SIM preferată pentru apelurile vocale, mesajele SMS și serviciile de date.

Cartela SIM pentru apeluri vocale

Atunci când efectuați un apel, telefonul dvs. ASUS va utiliza în mod automat cartela SIM preferată pentru a realiza conexiunea.

Dacă doriți să alocați o cartelă SIM pentru apelurile vocale, atingeți **Voice call (Apel vocal)**, apoi atingeți cartela SIM pe care doriți să o utilizați.

Voice call	
SIM1 (Available)	<input checked="" type="radio"/>
SIM2 (Available)	<input type="radio"/>
Always ask	<input type="radio"/>
Cancel	

IMPORTANT! Puteți să utilizați această funcție numai dacă efectuați un apel către o persoană din lista de contacte.

Cartela SIM pentru serviciul de date

Dacă doriți să alocați o cartelă SIM pentru serviciul de date, atingeți **Data service network (Rețea serviciu de date)**, apoi selectați o opțiune dintre **SIM1** sau **SIM2**.

Data service network	
SIM1 (Available)	<input checked="" type="radio"/>
SIM2 (Available)	<input type="radio"/>
Cancel	

Efectuarea apelurilor

Telefonul dvs. ASUS vă pune la dispoziție multe modalități de a efectua un apel. Apelați-vă prietenii din lista de contacte, utilizați funcția de apelare inteligentă pentru a efectua rapid un apel sau introduceți un număr cu apelare rapidă pentru a contacta o persoană de contact pe care o apălați frecvent.

NOTĂ: puteți să vă organizați contactele în aplicația Contacte. Pentru detalii, consultați secțiunea [Gestionarea contactelor](#).

Lansarea aplicației Telefon

Din ecranul inițial, procedați în unul dintre modurile următoare pentru a lansa aplicația Telefon:

- Atingeți .
- Atingeți .

Formarea unui număr de telefon

Utilizați aplicația Telefon pentru a forma direct un număr de telefon.

1. Din ecranul inițial, atingeți  și apoi atingeți tastele numerice.
2. Selectați butonul de apelare **SIM1** sau **SIM2** pentru a forma numărul.

NOTĂ: etichetele butoanelor de apelare pot diferi în funcție de setarea efectuată asupra cartelelor micro SIM. Pentru detalii suplimentare, consultați secțiunea [Dual SIM feature \(Caracteristica Dual SIM\)](#).

Formarea unui număr extins

Atunci când doriți să apălați un număr extins, puteți parcurge oricare dintre etapele următoare pentru a omite solicitările vocale.

Solicitarea confirmării privind un număr extins

Puteți insera o solicitare de confirmare privind numărul extins după formarea numărului principal.

1. Din aplicația Telefon, introduceți numărul principal.
2. Pentru a introduce o solicitare de confirmare, atingeți și mențineți # până când apare punct și virgulă (;).
3. Selectați butonul de apelare **SIM1** sau **SIM2** pentru a efectua apelul.
4. Când vi se solicită, atingeți **OK** pentru a confirma numărul extins.
5. Atingeți  pentru a încheia apelul.

Formarea automată a unui număr extins

Puteți să introduceți o pauză scurtă sau lungă după formarea numărului principal, după care numărul extins va fi format în mod automat.

1. Din aplicația Telefon, introduceți numărul principal.
2. Pentru a introduce o pauză, atingeți și mențineți * până când apare o virgulă (,).
3. Introduceți numărul extins.
4. Selectați butonul de apelare **SIM1** sau **SIM2** pentru a efectua apelul.
5. Atingeți  pentru a încheia apelul.

Formarea inteligentă a numerelor asociate contactelor

După ce introduceți primele cifre sau litere ale numelui contactului dorit, funcția de formare inteligentă Smart Dial filtrează lista de contacte sau jurnalele de apeluri și vă oferă eventuale compatibilități. Puteți verifica dacă persoana pe care încercați să o contactați se află pe lista cu eventualele compatibilități, după care puteți efectua rapid apelul.

1. Lansați aplicația Telefon și apoi introduceți numărul sau numele contactului.
2. Din lista cu eventuale compatibilități, atingeți contactul pe care doriți să îl apelați. Dacă respectivul contact nu se află în listă, introduceți numărul sau numele complet al contactului.
3. Selectați butonul de apelare **SIM1** sau **SIM2** pentru a efectua apelul.

NOTĂ: etichetele butoanelor de apelare pot diferi în funcție de setarea efectuată asupra cartelelor micro SIM. Pentru detalii suplimentare, consultați și secțiunea [Dual SIM feature \(Caracteristica Dual SIM\)](#).

Apelarea rapidă a contactelor

Puteți alocă taste de apelare rapidă pentru a apela instantaneu contactele apelate frecvent printr-o singură atingere a unei cifre din aplicația Telefon.

NOTĂ: în mod implicit, cifra **1** este rezervată pentru mesajele dvs. de poștă vocală. Puteți prelua mesajele de poștă vocală atingând cifra **1**. Această opțiune este disponibilă dacă sunteți abonat la acest serviciu prin intermediul furnizorului de servicii de telefonie mobilă.

Crearea unei intrări de apelare rapidă

Puteți crea intrări de apelare rapidă pentru contactele pe care le apeleți cel mai frecvent și puteți alocă aceste intrări cifrelor de la **2** la **9**.

1. Din aplicația Telefon, procedați în unul dintre următoarele moduri:
 - Atingeți și mențineți apăsată orice cifră de la **2** la **9**, apoi atingeți **OK** pe ecranul de confirmare Apelare rapidă.
 - Atingeți **■■■** > **Speed dial (Apelare rapidă)** pentru a lansa ecranul Apelare rapidă.
2. Selectați un contact din lista de contacte. Această intrare de apelare rapidă va fi salvată în ecranul Apelare rapidă.

Ștergerea unei intrări de apelare rapidă

Pentru a șterge o intrare de apelare rapidă:

1. Din aplicația Telefon, atingeți **■■■** > **Speed dial (Apelare rapidă)** pentru a lansa ecranul Apelare rapidă.
2. Atingeți și mențineți apăsat pe o intrare de apelare rapidă, iar apoi atingeți **Remove (Eliminare)**.
3. Atingeți **OK** când apare mesajul de confirmare.

Înlocuirea unei intrări de apelare rapidă

Puteți să înlocuiți contactul alocat unei taste de apelare rapidă cu un alt contact.



1. Din aplicația Telefon, atingeți **■■■** > **Speed dial (Apelare rapidă)** pentru a lansa ecranul Apelare rapidă.
2. Atingeți și mențineți apăsat pe o intrare de apelare rapidă, iar apoi atingeți **Replace (Înlocuire)**.
3. Selectați un contact din lista de contacte.
4. Atingeți **OK** când apare mesajul de confirmare.

Apelarea în țara de reședință

Atunci când vă aflați într-o călătorie în străinătate, activarea și configurarea setărilor pentru apelarea în țara de reședință simplifică procesul de efectuare a apelurilor către această țară.

NOTĂ: utilizarea unui serviciu de roaming va determina perceperea unor taxe suplimentare. Solicitați informații de la furnizorul de servicii de telefonie mobilă înainte de a utiliza serviciul de roaming.

1. Lansați ecranul Setări procedând astfel:

- Lansați Setări rapide și apoi apăsați .
- Atingeți  > **Setări**.

2. Atingeți **Call settings (Setări apel) > Home dialing (Apelare țară de reședință)**.

3. Bifați opțiunea **Home dialing (Apelare țară de reședință)**.

4. Atingeți **Home dialing settings (Setări apelare țară de reședință)**, selectați setările și atingeți **OK** când terminați.

Apelarea din aplicația Contacte

Utilizați aplicația Contacte pentru a efectua un apel din lista de contacte.

1. Lansați aplicația Contacte.

2. Atingeți numele contactului și apoi atingeți numărul pe care doriți să îl apelați.

3. Dacă ați instalat două cartele SIM, atingeți cartela SIM pe care doriți să o utilizați pentru a efectua apelul.

4. Atingeți  pentru a încheia apelul.

NOTĂ: pentru a vizualiza toate contactele din toate conturile de contacte, atingeți lista verticală **Contacts to display (Contacte de afișat)** și apoi bifați toate conturile.

Apelarea contactelor favorite

Atunci când adăugați un contact în lista Favorite, veți putea apela rapid contactul respectiv din aplicația Telefon.

1. Lansați aplicația Contacte sau aplicația Telefon.

2. Atingeți  > **Favorites (Favorite)** pentru a afișa lista Favorite, iar apoi atingeți contactul favorit pe care doriți să îl apelați.



3. Atingeți  pentru a încheia apelul.

Primirea apelurilor

Ecranul tactil al telefonului ASUS se aprinde atunci când primiți un apel. Afișajul pentru apelurile primite diferă în funcție de starea telefonului ASUS.

Preluarea apelurilor

Există două modalități de a prelua un apel, în funcție de starea telefonului ASUS:

- Dacă dispozitivul dvs. este activ, atingeți **Answer (Preluare)**. Pentru a respinge un apel, atingeți **Decline (Respingere)**.
- Dacă dispozitivul dvs. este blocat, glisați  la  pentru a prelua apelul sau la  pentru a respinge apelul.

Configurarea setărilor de apelare inversă pentru apelurile primite

Atunci când nu puteți să preluați imediat un apel primit de pe un număr de telefon mobil, puteți crea o activitate de apelare ulterioară. Puteți utiliza aplicația Do It Later pentru a prelua această activitate și pentru a acționa în privința acesteia într-un moment mai convenabil pentru dvs.



1. În momentul primirii unui apel de la un număr de telefon mobil, glisați în sus de la partea inferioară a ecranului.
2. Atingeți **Can't talk now, will call you later (Nu pot vorbi acum, vă voi apela mai târziu)**. Un mesaj SMS va fi trimis către persoana care v-a apelat.

Gestionarea jurnalelor de apeluri

Din jurnalele de apeluri, puteți apela persoanele ale căror apeluri le-ați pierdut, puteți salva persoanele respective în lista de contacte sau puteți reapela numărul sau contactul cel mai recent apelat.

Salvarea apelurilor în lista de contacte



Puteți să adăugați un apel din jurnalul de apeluri în lista de contacte.

1. Din aplicația Telefon, atingeți  pentru a afișa jurnalele de apeluri.
2. Atingeți  lângă numărul pe care doriți să îl adăugați la lista dvs. de contacte.
3. Apăsăți  lângă număr.
4. Atingeți **Create new contact (Creare contact nou)** pentru a adăuga o intrare nouă în lista de contacte.

Atingeți **Add to existing contact (Adăugare la contact existent)**, selectați un contact, apoi atingeți  dacă doriți să înlocuiți numărul de telefon al contactului cu acest număr nou.



Blocarea apelurilor

Puteți să adăugați un număr de telefon sau un apel din jurnalul de apeluri în lista de blocare.

1. Din aplicația Telefon, atingeți  pentru a afișa jurnalele de apeluri.
2. Selectați numărul pe care doriți să îl blocați, atingeți  > **Add to block list (Adăugare în lista de blocare)**, apoi atingeți **OK**.

Reapelarea ultimului număr apelat

Pentru a reapela ultimul număr apelat:

1. Din aplicația Telefon, atingeți  pentru a afișa jurnalele de apeluri.
2. Atingeți **Call (Apelare)** pentru a afișa ultimul număr apelat, apoi atingeți din nou **Call (Apelare)** pentru a apela din nou numărul respectiv.
3. Atingeți  pentru a încheia apelul.

Alte opțiuni privind apelurile

În timpul unui apel aflat în desfășurare, atingeți  și atingeți oricare dintre opțiunile disponibile în timpul unui apel.



Microfon

Activează sau dezactivează microfonul pentru apelul aflat în desfășurare. Atunci când microfonul este dezactivat sau se află în modul fără sunet, veți putea auzi apelantul, însă acesta nu vă va putea auzi pe dvs.



Difuzor

Activează sau dezactivează difuzorul.



Apel în așteptare

Plasează în așteptare un apel aflat în desfășurare.



Apel conferință

Când sunteți abonat la un serviciu de apelare în conferință prin intermediul furnizorului dvs. de servicii de telefonie mobilă, această pictogramă vă permite să adăugați unul sau mai multe contacte la un apel aflat în desfășurare.

NOTĂ:

- Numărul participanților la un apel conferință depinde de abonamentul încheiat privind apelurile conferință. Puteți solicita furnizorului dvs. de servicii de telefonie mobilă informații cu privire la acest serviciu.
- Pentru detalii suplimentare legate de apelurile conferință, consultați secțiunea [Gestionarea apelurilor multiple](#).



Înregistrare

Înregistrează un apel aflat în desfășurare.

IMPORTANT! Înainte de a înregistra un apel aflat în desfășurare, majoritatea legilor locale impun solicitarea permisiunii persoanei sau a persoanelor aflate la celălalt capăt al liniei.

NOTĂ: pentru detalii suplimentare, consultați secțiunea [Înregistrare apeluri](#).

Gestionarea apelurilor multiple

Telefonul dvs. ASUS vă oferă avantajul de a efectua sau prelua două apeluri în același timp. De asemenea, puteți configura un apel conferință, opțiune care este deosebit de utilă pentru ședințele companiilor și pentru alte apeluri de grup.

Preluarea unui alt apel

În timp ce conversați utilizând telefonul ASUS, veți putea auzi un sunet care indică faptul că primiți încă un apel. Atingeți **Answer (Preluare)** pe ecranul tactil pentru a prelua un apel primit în timpul apelului aflat în desfășurare.

Înregistrarea apelurilor

Telefonul ASUS vă permite să vă înregistrați conversațiile pentru referințe sau informații ulterioare.

1. Apelați un contact sau formați un număr de telefon.

2. Atingeți  pentru a înregistra apelul.

IMPORTANT! Înainte de a înregistra un apel, asigurați-vă că solicitați permisiunea persoanei sau a persoanelor aflate la celălalt capăt al liniei.

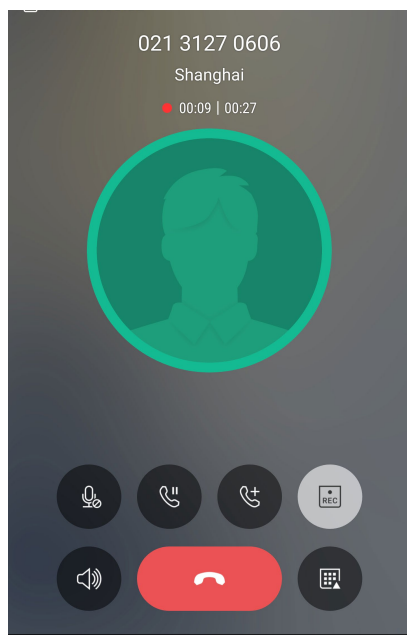

3. Pentru a opri înregistrarea, atingeți . Această pictogramă  apare în bara de notificare a sistemului.

4. Glisați în jos de la colțul din stânga sus al ecranului, apoi atingeți notificarea **Call recording saved (Înregistrare apel salvată)** pentru a vizualiza conversația înregistrată.

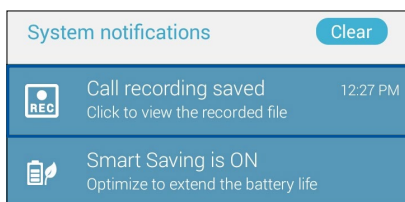

Gestionarea contactelor

Organizați-vă contactele și rămâneți cu ușurință la curent cu acestea prin intermediul apelurilor, mesajelor SMS, e-mailurilor sau rețelelor sociale. Grupați contactele în categoria Favorite pentru a le contacta rapid. De asemenea, puteți grupa contactele în categoria Persoane foarte importante (VIP) pentru a primi notificări cu privire la toate evenimentele viitoare, apelurile pierdute sau mesajele necitite de la aceste contacte.

De asemenea, puteți sincroniza contactele cu conturile de e-mail sau cu conturile de interacțiune socială, puteți asocia informațiile contactelor pentru a le accesa cu ușurință dintr-o locație unică sau puteți filtra contactele cu care doriți să țineți legătura.

Pentru a lansa aplicația Contacts (Contacte), atingeți **ASUS > Contacts (Contacte)**.

Setări privind contactele

Din setările aplicației Contacte, puteți să selectați modul în care doriți să fie afișate contactele. Opțiunile includ afișarea doar a acelor contacte care au numere de telefon, sortarea listei în funcție de prenume/nume de familie sau vizualizarea numelor contactelor cu prenumele/numele de familie primul. Pentru a configura setările aplicației Contacte, atingeți opțiunea **■■■ > Setări** din aplicația Contacte.

Configurarea profilului dvs.

Personalizați-vă cât mai mult telefonul ASUS și configurați informațiile profilului dvs.

1. Lansați aplicația Contacte și apoi atingeți **Set up my profile (Configurare profil personal)** sau **ME (Eu)**.

NOTĂ: opțiunea Eu apare atunci când v-ați configurat contul Google pe telefonul ASUS.

2. Introduceți informațiile dvs., cum ar fi numărul de telefon mobil sau fix. Pentru a adăuga alte informații, atingeți **Add another field (Adăugați un alt câmp)**.
3. După ce terminați introducerea informațiilor, atingeți **DONE (Terminat)**.

Adăugarea contactelor

Adăugați contacte pe dispozitiv, în contul corporativ, Google sau în alt cont de e-mail și completați mai multe informații de contact, cum ar fi numere de telefon, adrese de e-mail, evenimente speciale pentru persoanele foarte importante și multe altele.

1. Lansați aplicația Contacte și apoi atingeți **+**.

2. Selectați **Device (Dispozitiv)**.

NOTĂ:

- De asemenea, puteți salva un contact pe cartela SIM sau într-un cont de e-mail.
 - Dacă nu aveți un cont de e-mail, atingeți **Adăugați** un cont nou și apoi creați un cont.
-

3. Completați informațiile necesare, cum ar fi numărul de telefon mobil sau numărul de telefon de acasă, adresa de e-mail sau grupul în care doriți să includeți contactul.

4. După completarea informațiilor, dacă doriți să adăugați mai multe numere de telefon sau mai multe adrese de e-mail, atingeți opțiunea **New (Nou)**.

5. Dacă doriți să adăugați alte informații de contact, atingeți **Add another field (Adăugați un alt câmp)**.

6. După ce terminați introducerea informațiilor, atingeți **Done (Terminat)**.

Adăugarea unui număr extins la un număr de contact

Puteți să adăugați numărul extins al unui contact pentru a omite solicitările vocale atunci când efectuați un apel.

1. În ecranul cu informații despre contact, introduceți numărul de telefon principal și numărul extins ale acestuia în oricare dintre următoarele două moduri:

- Introduceți o virgulă (,) după numărul de telefon principal, apoi introduceți numărul extins al contactului. Va urma o pauză scurtă înainte ca numărul extins să fie apelat în mod automat. Pentru a prelungi pauza, atingeți **Pause (Pauză)** pentru a introduce o altă virgulă.
- Introduceți semnul punct și virgulă (;) după numărul de telefon principal, apoi introduceți numărul extins al contactului. Atunci când apelați numărului contactului, vi se va solicita să confirmați numărul extins. Atingeți **Yes (Da)** în mesajul de confirmare.

2. După ce terminați introducerea informațiilor, atingeți **✓**.

Personalizarea profilului unui contact

Editați informațiile contactului, adăugați o fotografie, setați un ton de apel sau efectuați o fotografie și utilizați-o drept imagine de profil.

1. Lansați aplicația Contacte și apoi selectați contactul ale cărui informații sau al cărui profil doriți să editați sau să personalizați.
2. Efectuați modificările din pagina de profil a contactului respectiv.

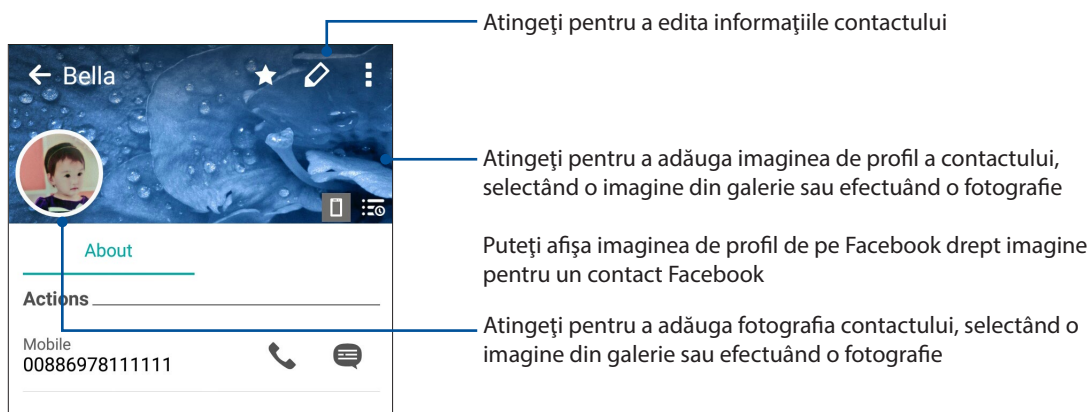



Configurarea persoanelor foarte importante (VIP)

Grupați contactele în categoria VIP pentru a primi notificări cu privire la aniversările, zilele de naștere și alte evenimente importante din viața acestora. De asemenea, veți primi alerte pentru toate mesajele sau e-mailurile necitite primite de la persoanele foarte importante.



Configurarea persoanelor foarte importante (VIP) din ecranul de informații ale contactelor

Pentru a configura persoanele foarte importante (VIP) din ecranul de informații ale contactelor:

1. Lansați aplicația Contacts (Contacte), atingeți contactul pe care doriți să îl configurați drept VIP (persoană foarte importantă).
2. Atingeți  pentru a afișa ecranul cu informațiile persoanei de contact.
3. În ecranul contactului selectat, selectați **VIP (Persoană foarte importantă)** de sub câmpul **Group (Grup)**.
4. După ce ați terminat, atingeți . Contactul va fi adăugat în lista VIP.



Configurarea persoanelor foarte importante din ecranul Groups (Grupuri)

Pentru a configura persoanele foarte importante din ecranul Groups (Grupuri):



1. Lansați aplicația Contacte.
2. Atingeți  > **VIP (Persoană foarte importantă)**.
3. În ecranul VIP, atingeți .
4. Selectați contactul sau contactele pe care doriți să le grupați în categoria VIP, iar apoi atingeți . Contactul sau contactele vor fi adăugate în lista VIP.

Marcarea contactelor favorite

Setați contactele pe care le apeleți frecvent în categoria Favorite pentru a le putea apela rapid din aplicația Telefon.



1. Din ecranul inițial, atingeți  > **Contacts (Contacte)**.
2. Selectați contactul pe care doriți să îl marcați ca favorit.
3. Atingeți . Contactul va fi adăugat în lista Favorites (Favorite) din aplicația Phone (Telefon).

NOTĂ:

- Pentru a vizualiza lista Favorite, atingeți  din ecranul inițial, apoi atingeți  > **Favorites (Favorite)**.
 - Pentru mai multe detalii, consultați secțiunea [Apelarea contactelor favorite](#).
 - De asemenea, puteți seta un contact favorit ca VIP. Pentru mai multe detalii, consultați secțiunea [Configurarea persoanelor foarte importante](#).
-



Importul contactelor

Importați contactele și datele acestora dintr-o sursă de contacte pe telefonul ASUS, în contul de e-mail sau pe cartela micro SIM.

1. Atingeți  > **Contacts (Contacte)** și apoi atingeți  > **Gest. contacte**.
2. Atingeți ușor **Importați/exportați**, apoi selectați dintre următoarele opțiuni de import:
 - a. Import de pe cartela SIM 1/import de pe cartela SIM 2
 - b. Importați din stocare
3. Atingeți contul din care doriți să importați contactele:
 - a. Dispozitiv.
 - b. SIM1/SIM2
4. Bifați pentru a selecta persoanele de contact pe care doriți să le importați. Când ați terminat, atingeți ușor .

Exportul contactelor





Exportați contactele către oricare din conturile de stocare configurate în telefonul ASUS.

1. Atingeți  > **Persoane** și apoi atingeți  > **Gest. contacte**.
2. Atingeți ușor **Importați/exportați**, apoi selectați dintre următoarele opțiuni de export:
 - a. Export pe cartela SIM 1/export pe cartela SIM 2
 - b. Exportați în stocare
- 3 Atingeți pentru a selecta contactele din următoarele conturi:
 - a. Toate persoanele din agendă
 - b. Dispozitiv.
 - c. SIM1/SIM2
4. Bifați persoanele de contact pe care doriți să le exportați.
5. Când ați terminat, atingeți ușor  .

Gestionarea listei de persoane blocate



Blocarea contactelor sau a numerelor de telefon

Creați-vă propria listă de contacte sau numere de telefon blocate pentru a evita primirea apelurilor sau a mesajelor nedorite. Apelurile și mesajele blocate vor fi salvate în arhiva Listă blocate.

1. Atingeți  > **Persoane**, iar apoi atingeți  > **Gest. contacte**. > **Blocked list (Listă persoane blocate)**.
2. Atingeți  , iar apoi executați una dintre următoarele acțiuni:
 - Pentru a bloca un contact, atingeți **Choose from contacts (Alegere din contacte)**, apoi selectați contactul pe care doriți să îl blocați din lista de contacte.
 - Pentru a bloca un număr din jurnalele de apeluri recente, atingeți **Choose from recent call logs (Alegere din jurnalele de apeluri recente)**, apoi selectați contactul pe care doriți să îl blocați din lista de contacte.
 - Pentru a bloca un număr, atingeți **Enter a number (Introducere număr)**, apoi introduceți numărul de telefon pe care doriți să îl blocați
 - Pentru a bloca un număr SIP, atingeți **Enter a SIP number (Introducere număr SIP)**, apoi introduceți numărul de telefon pe care doriți să îl blocați.
3. După ce terminați, atingeți  .

Deblocarea contactelor sau a numerelor de telefon

Puteți să eliminați din listă un contact sau un număr de telefon blocat pentru a relua primirea apelurilor și a mesajelor de la contactul sau de la numărul de telefon respectiv.

1. Atingeți  > **Persoane**, iar apoi atingeți  > **Gest. contacte** > **Blocked list (Listă persoane blocate)**.
2. Atingeți și mențineți apăsat contactul sau numărul pe care doriți să îl deblocați, apoi atingeți **Remove from block list (Eliminare din lista de blocare)**.



Interacțiunea socială cu contactele dvs.

Integrarea conturilor de interacțiune socială ale contactelor dvs. vă ajută să vizualizați profilurile acestora, noutățile și fluxurile sociale legate de aceștia. Rămâneți la curent cu activitățile contactelor dvs. în timp real.

IMPORTANT! Înainte de a putea integra conturile de interacțiune socială ale contactelor dvs., este necesar să vă conectați la contul dvs. de interacțiune socială și să sincronizați setările acestuia.

Sincronizarea contului de interacțiune socială

Sincronizați-vă contul de interacțiune socială pentru a adăuga conturile de interacțiune socială ale contactelor dvs. pe telefonul ASUS.

1. Lansați ecranul Setări procedând astfel:
 - Lansați Setări rapide și apoi apăsați  .
 - Atingeți  > **Setări**.
2. Din ecranul Setări, atingeți contul de interacțiune socială din secțiunea **Conturi**.
3. Bifați opțiunea **Persoane** pentru a sincroniza conturile de interacțiune socială ale contactelor dvs.
4. Lansați aplicația Contacte pentru a vizualiza lista de contacte.
5. Pentru a vizualiza numai contactele care au conturi de interacțiune socială, atingeți **Contacts to display (Contacte de afișat)** și apoi debifați celelalte surse de contacte, lăsând bifată opțiunea cu numele rețelei de socializare dorite.
6. Când terminați, atingeți .

Google Messenger

Google Messenger, o aplicație intuitivă și încântătoare, vă permite să trimiteți/primiți mesaje SMS/MMS, precum și să trimiteți texte, fotografii sau mesaje audio în grup. Aveți posibilitatea să adăugați emoji sau autocolante la mesaje, să partajați locația, să arhivați mesajele și să blocați cu ușurință expeditorii SMS. De asemenea, puteți face fotografii sau înregistra videoclipuri și partaja cu ușurință aceste fișiere.

Trimiterea mesajelor

1. Din ecranul inițial, apăsați .
2. Apăsați **+**, apoi selectați contactul la care doriți să trimiteți un mesaj.
3. Începeți compunerea mesajului în câmpul mesajului.
4. Când ați terminat, selectați contul SIM din care veți trimite mesajul.

Răspunderea la mesaje

1. Atingeți alerta de mesaj din ecranul inițial sau din ecranul de blocare.
2. Începeți compunerea răspunsului în câmpul mesajului.
3. Când ați terminat, selectați contul SIM din care veți trimite răspunsul.

Distrație și divertisment

5

Utilizarea unui set cu căști

Prin utilizarea unui set de căști puteți beneficia de libertatea de a face alte lucruri atunci când vă aflați într-un apel sau de a asculta în orice moment melodiile preferate.

Conectarea mufei audio

Introduceți mufa de 3.5 mm a setului cu căști în portul audio al dispozitivului dvs.

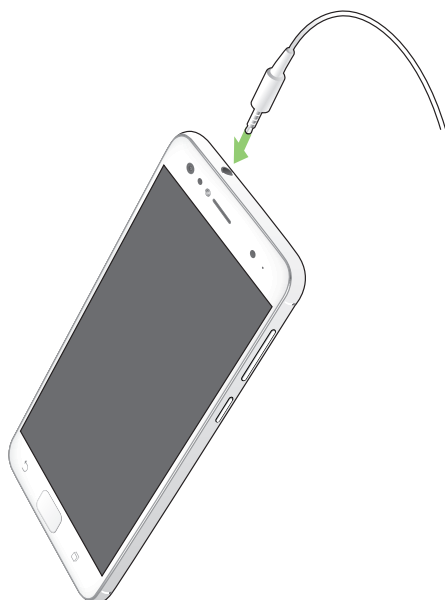

AVERTISMENT!

- Nu introduceți alte obiecte în portul audio.
- Nu introduceți un cablu de alimentare electrică în portul audio.
- Ascultarea sunetelor la volume înalte pe perioade mari de timp poate duce la deteriorarea auzului.

NOTE:

- Vă recomandăm insistent să utilizați seturi cu căști care sunt compatibile cu acest dispozitiv.
 - Dacă deconectați mufa audio în timp ce ascultați muzică, melodia redată va fi întreruptă în mod automat.
 - Dacă deconectați mufa audio în timp ce vizionați un clip video, redarea clipului video respectiv va fi întreruptă în mod automat.
-

Google Play Music

Cu Google Play Music, puteți reda în flux muzica favorită, crea liste de redare sau asculta posturi de radio. De asemenea, puteți stoca gratuit până la 50.000 de fișiere de muzică în cloud. De asemenea, vă puteți abona la Google Play Music pentru acces nelimitat și fără anunțuri la milioane de fișiere de muzică pe care le puteți adăuga la propria bibliotecă muzicală.

Configurarea Google Play Music

Conectați-vă la contul Google sau Gmail pentru a putea utiliza Google Play Music. După ce vă conectați la cont, toate fișierele de muzică de pe telefonul ASUS, inclusiv cele încărcate sau cumpărate din Google Play, sunt adăugate la biblioteca dvs.

Pentru a configura Google Play Music:

1. Din ecranul inițial, **Google > Play Music**.
2. Atingeți  apoi atingeți **Settings (Setări) > Atingeți pentru a alege contul**.
3. Intrați în cont, apoi atingeți **ADD ACCOUNT (ADĂUGARE CONT)**.
4. Urmați instrucțiunile pentru a vă conecta la cont.

NOTE:

- Abonamentul Google Play Music este disponibil numai în anumite țări sau regiuni.
 - Pentru mai multe detalii despre utilizarea Google Play Music, accesați <https://support.google.com>.
-

Radio FM

Ascultați pe telefonul dvs. ASUS posturile radio locale favorite.

1. Conectați căștile incluse la telefonul ASUS.
2. Atingeți  > **Radio FM**.

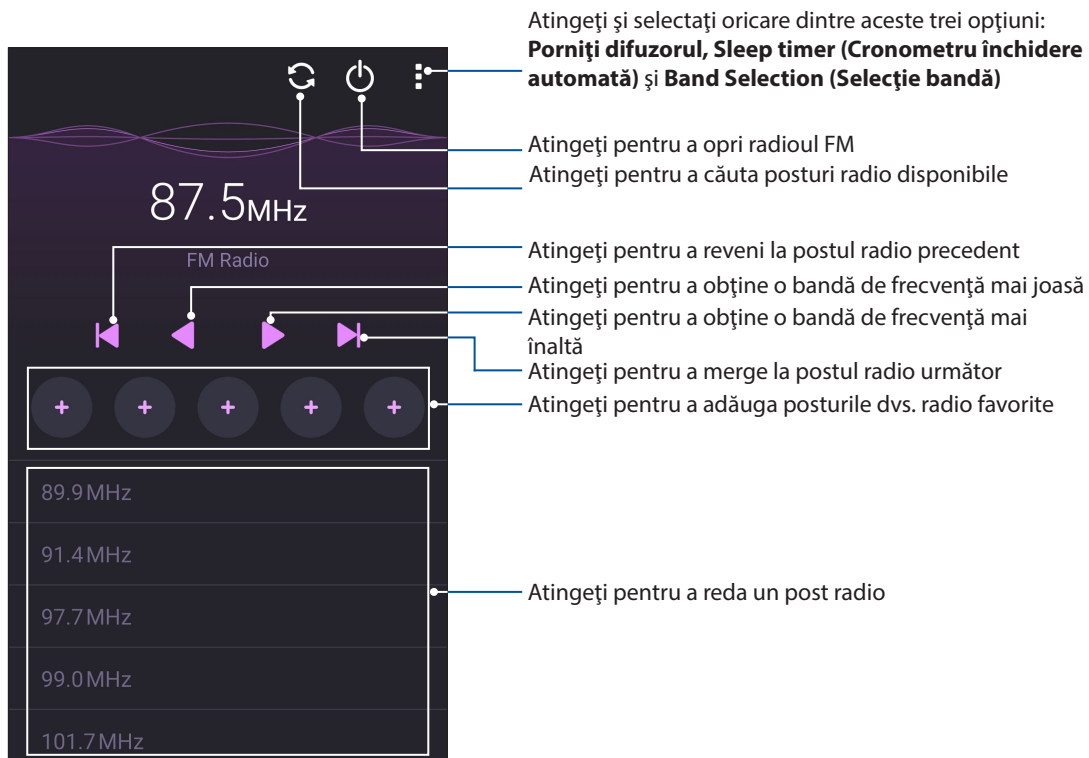

Căutarea posturilor radio locale

Pentru a căuta posturi radio în zona în care vă aflați, atingeți  pentru a căuta în mod automat posturi radio locale. Posturile radio locale disponibile vor fi afișate pe ecranul Radio FM.

Reglarea la o frecvență diferită

Dacă doriți să ascultați un anumit post radio, efectuați următorii pași:

1. În aplicația Radio FM, atingeți postul radio curent.
2. În caseta Tune frequency (Reglare frecvență radio), introduceți canalul postului dvs. radio preferat.
3. Dacă doriți să îl adăugați la Favorite, atingeți **Add to favorites (Adăugare la favorite)**.
4. Când ați terminat, atingeți **OK**.

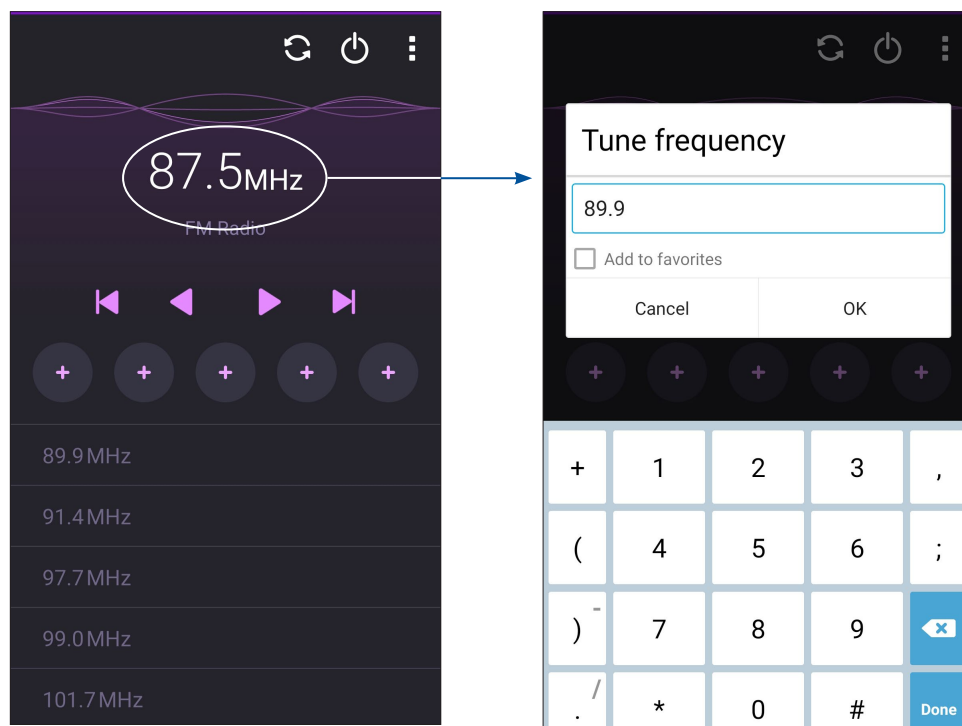

Momentele dvs. prețioase

6

Surprinderea momentelor deosebite

Lansarea aplicației Camera

Realizați fotografii și înregistrați materiale video folosind aplicația Camera a telefonului dvs. ASUS. Consultați oricare din pașii de mai jos pentru a lansa aplicația Camera.

Din ecranul de blocare

Glisați în jos  până când este lansată aplicația Camera.

NOTĂ: Înainte de a utiliza această funcție, accesați **Settings (Setări) > Lock screen (Ecran de blocare) > Quick access (Acces rapid)**, glisați **Customized quick access (Acces rapid personalizat)** la **ON (PORNIT)** și atingeți aplicația implicită de înlocuit cu aplicația camerei.

Din ecranul de pornire

Atingeți .

Folosirea tastelor de volum

Când telefonul dvs. ASUS se află în modul de repaus, faceți clic pe tasta de volum pentru a o activa și pentru a lansa imediat aplicația Camera.

NOTĂ: înainte de a lansa tastele de volum pentru a lansa aplicația Camera, activați această funcție din **Setări > Ecran de blocare**, după care glisați opțiunea **Instant camera (Cameră instantanee)** la **DA**.

Utilizarea camerei pentru prima dată

După lansarea camerei pentru prima dată, vor apărea două mesaje care vă vor ajuta să cunoașteți mai bine aplicația: Tutorial și Image locations (Locații imagini).

Tutorial

Dacă este pentru prima dată când utilizați camera telefonului dvs. ASUS, veți fi întâmpinat(ă) de următorul ecran demonstrativ după lansarea aplicației **Camera Asus**. Urmați pașii de mai jos pentru a continua din acest ecran.

1. Din ecranul Tutorial, atingeți **Ignorare** dacă nu doriți să vizualizați tutorialul sau atingeți **Start** pentru a vizualiza un tutorial în care se explică funcțiile de bază ale aplicației Camera.
2. După ce atingeți oricare din aceste opțiuni, veți putea accesa ecranul **Locații imagini**.

Locațiile imaginilor

După ce treceți prin ecranul de Tutorial, apare ecranul Ține minte locația fotografiei pentru a vă ajuta să creați în mod automat taguri de locație pentru imagini. Urmați pașii de mai jos pentru a continua din acest ecran:

1. Pe ecranul Ține minte locația fotografiei atingeți **Nu mulțumesc** pentru a trece la ecranul de cameră sau **Yes (Da)** pentru a seta marcarea locației pentru imaginile capturate.
2. Glisați **locație** la **DA** pentru a activa caracteristica de creare a etichetelor de locație;
3. Atingeți **Acceptați** în următorul ecran pentru a activa complet această caracteristică și pentru a continua la ecranul camerei.

Ecranul de pornire al camerei

Camera telefonului dvs. ASUS este prevăzută cu funcții de detectare automată a scenei și de stabilizare automată a imaginii. Telefonului mai este prevăzută cu o funcție de stabilizare video, care ajută la prevenirea tremurului de imagine atunci când se înregistrează clipuri video.

Atingeți pictogramele pentru a începe să utilizați camera și pentru a descoperi caracteristicile de realizare a imaginilor și clipurilor video cu camera telefonul dvs. ASUS.

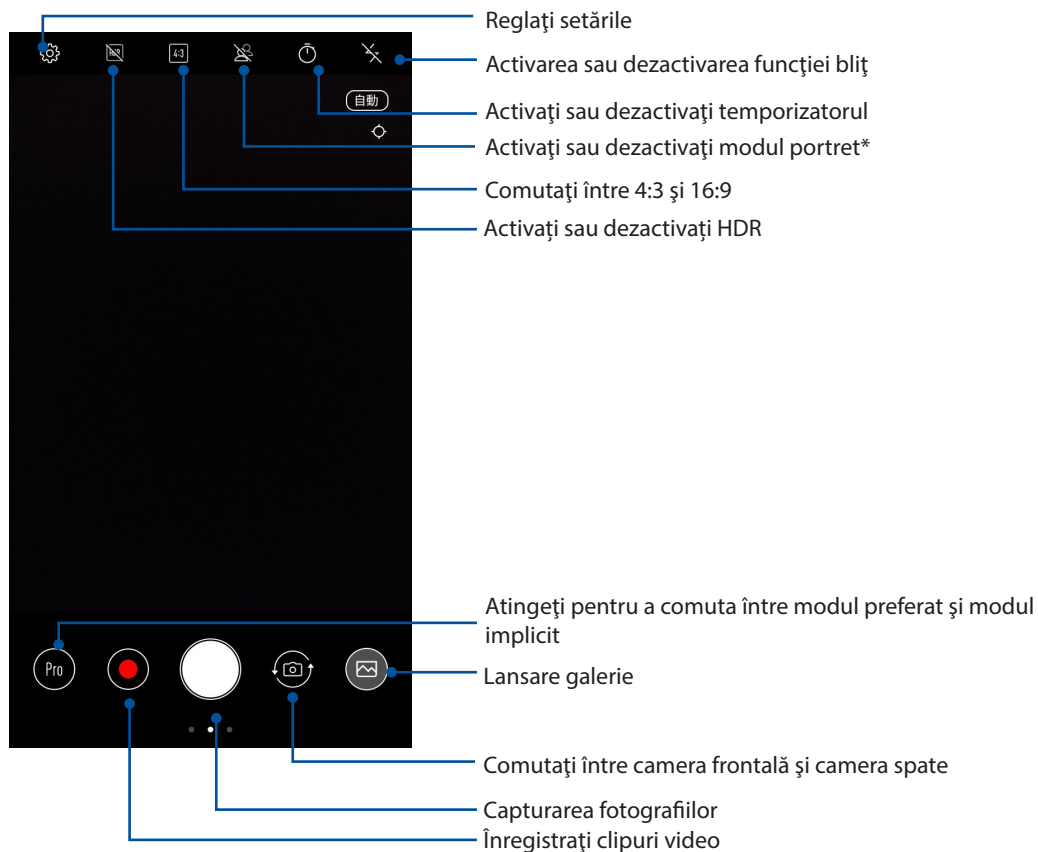

NOTĂ: modul portret permite obținerea efectului nou de profunzime a câmpului, prin estomparea fundalului și focalizarea pe subiect.

Setări cameră

Reglați aspectul imaginilor realizate prin configurarea setărilor camerei. Pentru aceasta, urmați pașii de mai jos.

IMPORTANT! Aplicați setările înainte de a începe să realizați fotografiile sau clipurile video.

1. În ecranul principal al camerei, atingeți .
2. Derulați în jos și configurați opțiunile disponibile.

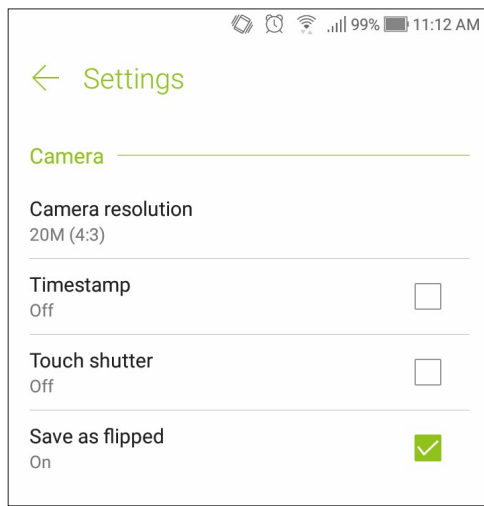

Setări video

Reglați aspectul clipurilor video realizate prin configurarea setărilor camerei. Pentru aceasta, urmați pașii de mai jos.

IMPORTANT! Aplicați setările înainte de a înregistra clipuri video.

1. În ecranul principal al camerei, atingeți .
2. Derulați în jos și configurați opțiunile disponibile.

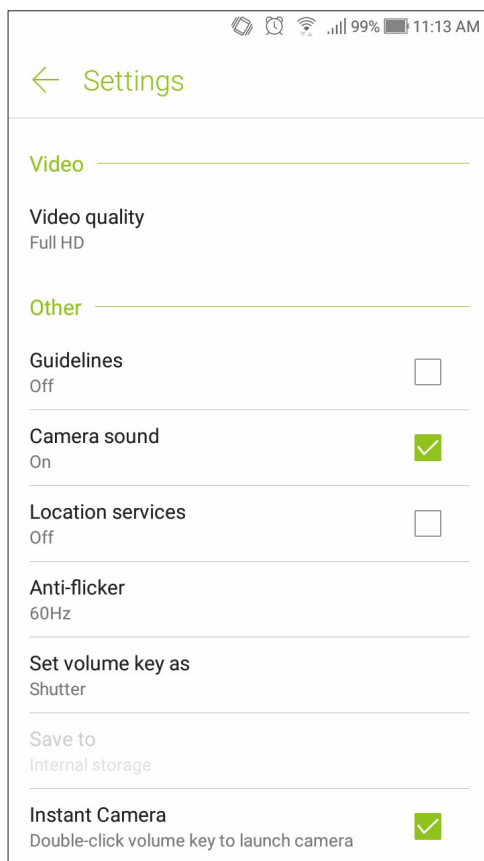

Caracteristici avansate ale camerei

Descoperiți noi modalități de a realiza imagini și clipuri video și de a surprinde toate momentele speciale utilizând caracteristicile avansate ale telefonului dvs. ASUS.

IMPORTANT! Aplicați setările înainte de a începe să realizați fotografiile sau clipurile video. Caracteristicile disponibile pot să difere în funcție de model.

Pentru a selecta modul de cameră avansat, glisați de la stânga la dreapta în ecranul inițial al aplicației Camera.

NOTE:

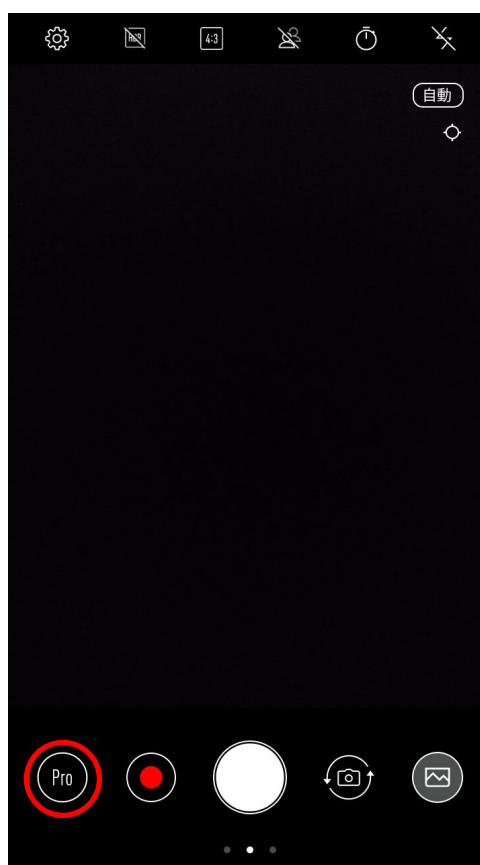
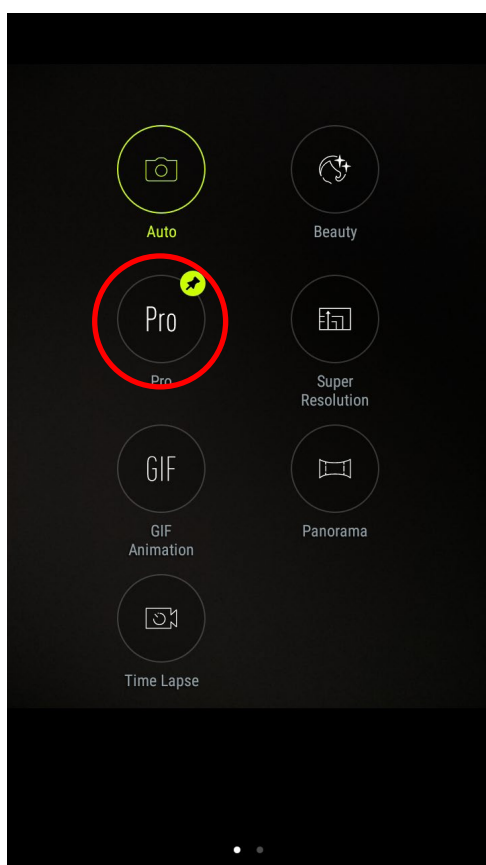

- Pentru a fixa un mod preferat în colțul din stânga jos al ecranului inițial al aplicației Camera, apăsați și mențineți apăsat pe un mod de cameră până când apare pictograma de fixare.
 - Modurile preferate implicite sunt **Pro (Profesionist)** (camera din spate) și **Beauty (Înfrumusețare)** (camera din față).
-



Înfrumusețare

Distrați-vă în timp ce și după ce realizați fotografii ale prietenilor și familiei folosind funcția Beauty (Înfrumusețare) a telefonului dvs. ASUS. Atunci când această funcție este activată, ea permite să realizați diverse înfrumusețări în timp real asupra feței unui subiect al fotografiei, înainte de a declanșa obturatorul.

Realizarea fotografiilor cu funcția Beauty (Înfrumusețare)

1. Selectați **Beautify (Înfrumusețare)** și apoi atingeți  pentru a începe realizarea fotografiei.
2. Atingeți miniatura pentru a previzualiza fotografia și a afișa setările Beautification (Înfrumusețare).
3. Atingeți  și selectați caracteristica Beautification (Înfrumusețare) preferată, apoi atingeți  pentru a salva fotografia.

Pro (Profesionist)

Funcția Pro (Profesionist) vă dă posibilitatea să realizați fotografii mai detaliate în condiții de iluminare slabă sau de contrast ridicat. Se recomandă să folosiți funcția Pro (Profesionist) când realizați fotografii ale unor locații puternic iluminate, ajutând la echilibrarea culorilor reproduse în fotografie.



Înregistrarea fotografiilor în modul HDR

1. Selectați **Pro (Profesionist)**.
2. Atingeți  pentru a începe să capturați fotografia.

Animație GIF

Creați imagini GIF (Graphics Interchange Format) direct cu ajutorul camerei telefonului ASUS, prin utilizarea caracteristicii de animare a imaginilor.

Înregistrarea fotografiilor animate în format GIF

1. Selectați **GIF Animation (Animație GIF)**.
2. Atingeți  pentru a începe să capturați fotografii care pot fi editate prin utilizarea funcției Smart remove (Eliminare inteligentă).
3. Efectuați ajustările preferate asupra setărilor privind animațiile GIF.
4. Când terminați, atingeți .

Panoramă

Cu ajutorul funcției de panoramare puteți captura imagini din diferite unghiuri. Această funcție permite lipirea în mod automat a imaginilor capturate dintr-o perspectivă largă.

Realizarea imaginilor panoramice

1. Selectați **Panorama (Panoramă)**.
2. Atingeți  și apoi deplasați telefonul ASUS către stânga sau către dreapta pentru a captura o parte mai mare a peisajului.

NOTĂ: atunci când deplasați telefonul ASUS, o cronologie de miniaturi va apărea în partea de jos a ecranului, pe măsură ce camera surprinde fragmentele scenei.

3. Când terminați, atingeți  .

Decalaj temporal

Caracteristica de înregistrare a clipurilor video cu decalaj temporal a telefonului dvs. ASUS vă permite să înregistrați imagini statice pentru redarea automată cu decalaj temporal. Efectul este că evenimentele par a se derula în mod rapid, deoarece imaginile care le compun sunt înregistrate de-a lungul unor perioade mari de timp.

Înregistrarea clipurilor video cu funcția Filmare lentă

1. Selectați **Time lapse (Filmare lentă)**.

2. Atingeți  și apoi selectați intervalul de timp.

3. Atingeți  pentru a începe să înregistrați clipuri video cu modul de filmare lentă.

Utilizarea galeriei

Vizualizați imagini și redați fișiere video pe dispozitivul Telefonul ASUS folosind aplicația Galerie.

Această aplicație vă permite să editați, partajați sau ștergeți imagini sau fișiere video salvate în dispozitivul Telefonul ASUS. Din galerie puteți afișa imaginile într-o expunere de diapozitive sau puteți atinge pentru a selecta fișierul video sau de imagine dorit.

Pentru a lansa galeria, atingeți  > **Galerie**.

Vizualizarea fișierelor din rețeaua de socializare sau din spațiul de stocare cloud

În mod implicit, în galeria dvs. sunt afișate toate fișierele de pe telefonul ASUS, organizate conform albumelor din care fac parte.

Pentru a vizualiza fișiere din alte locații care pot fi accesate prin intermediul telefonul ASUS:

1. Din ecranul principal, atingeți .
2. Atingeți oricare din următoarele locații sursă pentru a vizualiza fișierele salvate în acestea.

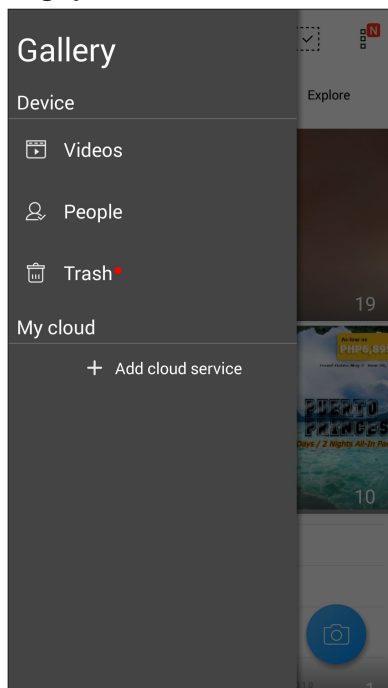

NOTĂ:



- Puteți să descărcați fotografii pe telefonul ASUS din contul cloud și puteți utiliza aceste fotografii ca imagini de fundal sau ca imagini pentru contacte.
 - Pentru detalii cu privire la adăugarea imaginilor pentru contacte, consultați secțiunea [Personalizarea profilului unui contact](#).
 - Pentru detalii cu privire la utilizarea fotografiilor sau a imaginilor ca imagini de fundal, consultați secțiunea [Imagini de fundal](#).
-

IMPORTANT! este necesară o conexiune la internet pentru vizualizarea fotografiilor și clipurilor video și secțiunile **Fotografiile mele din Cloud** și **Fotografiile prietenilor**.

Vizualizarea locației unei fotografii

Activați accesul la locație pe telefonul dvs. ASUS pentru a încorpora detaliile despre locație în fotografiile dvs. Detaliile despre locație ale fotografiilor dvs. includ zona în care au fost realizate fotografiile, precum și o hartă a locației, furnizată prin intermediul serviciului Google Maps sau Baidu (numai în China).

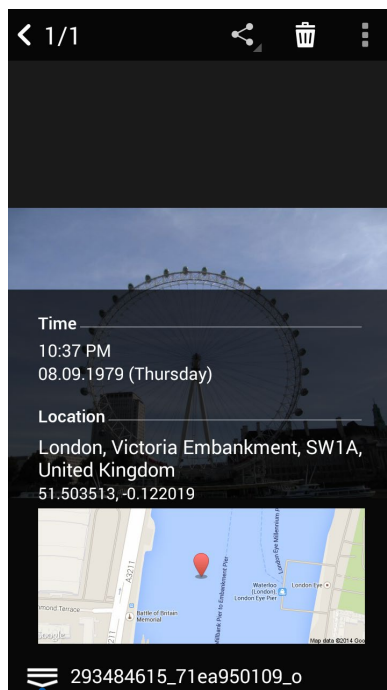

Pentru a vizualiza detaliile unei fotografii:

1. Activați accesul la locație din  > **Setări > Location (Locație)**.
2. Asigurați-vă că v-ați partajat locația cu serviciul Google Maps sau Baidu.
3. Lansați aplicația Galerie și selectați fotografia ale cărei detalii doriți să le vizualizați.
4. Atingeți fotografia și apoi atingeți .





Atingeți pentru a afișa detaliile privind locația fotografiei

Partajarea fișierelor din galerie

1. Din ecranul Galerie, atingeți folderul în care se află fișierele pe care doriți să le partajați.
2. După deschiderea folderului, atingeți  pentru a activa caracteristica de selectare a fișierelor.
3. Atingeți fișierele pe care doriți să le partajați. O bifă va apărea deasupra imaginii pe care o selectați.
4. Atingeți  și apoi selectați din listă locația cu care doriți să partajați imaginile.

Ștergerea fișierelor din galerie

1. Din ecranul Galerie, atingeți folderul în care se află fișierele pe care doriți să le ștergeți.
2. După deschiderea folderului, atingeți  pentru a activa caracteristica de selectare a fișierelor.
3. Atingeți fișierele pe care doriți să le ștergeți. O bifă va apărea deasupra imaginii pe care o selectați.
4. Atingeți .

Editarea unei imagini

Galeria este însoțită de propriile instrumente de editare a imaginilor, pentru ca dvs. să puteți îmbunătăți imaginile salvate pe telefonul ASUS.

1. Din ecranul Galerie, atingeți folderul în care se află fișierele pe care doriți să le editați.
2. După deschiderea folderului, atingeți imaginea pe care doriți să o editați.
3. După deschiderea imaginii, atingeți-o din nou pentru a afișa funcțiile de editare.
4. Atingeți  pentru a deschide bara de instrumente pentru editarea imaginilor.
5. Atingeți oricare din pictogramele de pe bara de instrumente pentru editare pentru a aplica modificările dorite asupra imaginii.

Mărirea/Micșorarea miniaturilor sau unei imagini

Din ecranul galerie sau din imaginea selectată, atingeți ecranul cu două degete și depărtați degetele pe panoul tactil pentru a mări imaginea. Pentru a micșora imaginea, apropiați degetele pe panoul tactil.



Cum puteți rămâne conectat în permanență

7

Rețeaua de date mobile

Atunci când nu aveți la dispoziție nicio rețea Wi-Fi la care să vă conectați, puteți activa rețeaua de date mobile pentru a beneficia de acces la internet.

Activarea rețelei de date mobile

1. Procedați în unul dintre următoarele moduri pentru a lansa ecranul Settings (Setări):
 - Lansați Quick settings (Setări rapide), apoi atingeți .
 - Atingeți  > **Settings (Setări)**.
2. Atingeți **More (Mai multe)** > **Cellular networks (Rețele de date mobile)**.
3. Bifați opțiunea **Data enabled (Date activate)** și configurați și celelalte setări pentru rețeaua de date mobile, dacă este necesar.



NOTE:

- Dacă vă conectați la internet prin intermediul rețelei de date mobile, puteți fi taxat suplimentar, în funcție de planul dvs. de date.
 - Pentru detalii suplimentare cu privire la taxele și setările aferente rețelei de date, contactați furnizorul de servicii de telefonie mobilă.
-

Wi-Fi

Tehnologia Wi-Fi a telefonului dvs. ASUS vă asigură că sunteți conectat(ă) wireless la întreaga lume. Actualizați-vă conturile de interacțiune socială, navigați pe internet și schimbați date și mesaje fără fir utilizând telefonul ASUS.

Activarea funcției Wi-Fi

1. Lansați ecranul Setări procedând astfel:
 - Lansați Setări rapide și apoi apăsați .
 - Atingeți  > **Setări**.
2. Glisați comutatorul funcției Wi-Fi către dreapta pentru a porni această funcție.

NOTĂ: Puteți să activați funcția Wi-Fi și din ecranul Setări rapide. Consultați secțiunea [Setări rapide](#) pentru a obține informații privind lansarea ecranului Setări rapide.

Conectarea la o rețea Wi-Fi



1. În ecranul Setări, atingeți **Wi-Fi** pentru a afișa toate rețele Wi-Fi detectate;
2. Atingeți numele unei rețele pentru a vă conecta la aceasta. În cazul rețelelor securizate, este posibil să vi se solicite introducerea unei parole sau a altor acreditive de securitate.

NOTE:

- Telefonul dvs. ASUS se reconectează în mod automat la rețeaua la care v-ați conectat anterior.
 - Dezactivați funcția Wi-Fi pentru a conserva bateria.
-

Dezactivarea funcției Wi-Fi

Pentru a dezactiva conexiunea Wi-Fi:



1. Lansați ecranul Setări procedând astfel:
 - Lansați Setări rapide și apoi apăsați .
 - Atingeți  > **Setări**.
2. Glisați comutatorul funcției Wi-Fi către stânga pentru a opri această funcție.

NOTĂ: Puteți să dezactivați funcția Wi-Fi și din ecranul Setări rapide. Consultați secțiunea [Setări rapide](#) pentru a obține informații privind lansarea ecranului Setări rapide.

Bluetooth®

Utilizați funcția Bluetooth a telefonului dvs. ASUS pentru a schimba fișiere cu alte dispozitive și pentru a reda în flux fișiere multimedia pe alte dispozitive, pe distanțe mici. Cu ajutorul funcției Bluetooth puteți să partajați fișierele multimedia cu dispozitivele inteligente ale prietenilor dvs., puteți să trimiteți date către o imprimantă Bluetooth sau puteți să redați fișiere muzicale folosind un difuzor Bluetooth.

Activarea funcției Bluetooth®

1. Lansați ecranul Setări procedând astfel:
 - Lansați Setări rapide și apoi apăsați .
 - Atingeți  > **Setări**.
2. Glisați comutatorul **Bluetooth** către dreapta pentru a activa această funcție.

NOTĂ: Puteți să activați funcția Wi-Fi și din ecranul Setări rapide. Consultați secțiunea [Setări rapide](#) pentru a obține informații privind lansarea ecranului Setări rapide.

Asocierea telefonul ASUS cu un dispozitiv Bluetooth®

Înainte de a putea beneficia de toate avantajele funcției Bluetooth a telefonului dvs. ASUS, trebuie mai întâi să asociați telefonului cu dispozitivul Bluetooth dorit. Telefonul ASUS memorează informațiile de asociere cu dispozitivul Bluetooth.

1. În ecranul Setări, atingeți **Bluetooth** pentru a afișa toate dispozitivele disponibile;

IMPORTANT!

- Dacă dispozitivul pe care doriți să îl asociați nu se află în listă, asigurați-vă că acesta are activată caracteristica Bluetooth și că poate fi descoperit.
 - Consultați ghidul de utilizare care a însoțit dispozitivul dvs. pentru a afla cum să-i activați funcția Bluetooth și cum să o setați astfel încât dispozitivul să poată fi descoperit.
-

2. Atingeți  > **Refresh (Reîmprospătare)** pentru a putea căuta mai multe dispozitive Bluetooth.
3. În lista cu dispozitive disponibile, atingeți dispozitivul Bluetooth cu care doriți să vă asociați.
4. Asigurați-vă că pe ambele dispozitive este afișată aceeași cheie de acces, iar apoi atingeți **Pair (Asociere)**.

NOTĂ: Dezactivați funcția Bluetooth pentru a conserva bateria.

Anularea asocierii telefonul ASUS cu un dispozitiv Bluetooth®

1. În ecranul Setări, atingeți Bluetooth pentru a afișa toate dispozitivele disponibile și asociate;
2. În lista dispozitivelor asociate, atingeți  din dreptul dispozitivului Bluetooth pentru care doriți anularea asocierii, apoi atingeți **Forget (Ignorare)**.

Partajarea conexiunii internet

Atunci când nu există acoperire Wi-Fi, puteți utiliza telefonul ASUS pe post de modem sau o puteți transforma într-un hotspot Wi-Fi pentru a beneficia de acces la internet pe laptop, pe tablete sau pe alte dispozitive mobile.

IMPORTANT! Majoritatea furnizorilor de servicii de telefonie mobilă impun existența unui plan de date pentru ca dvs. să puteți utiliza funcția de partajare a conexiunii internet. Contactați furnizorul dvs. de servicii de telefonie mobilă pentru a solicita informații despre planul dvs. de date.



NOTE:

- Accesul la internet prin intermediul funcției de partajare a conexiunii internet poate fi mai lent decât cel obținut printr-o rețea Wi-Fi sau printr-o rețea de date mobile.
 - Numai un număr limitat de dispozitive mobile se pot conecta la telefonul dvs. ASUS pentru a beneficia de acces la internet.
 - Dezactivați funcția de partajare a conexiunii internet atunci când nu o utilizați pentru a economisi din capacitatea bateriei.
-

Hotspot Wi-Fi

Transformați-vă telefonul ASUS într-un hotspot Wi-Fi pentru a partaja conexiunea la internet a acestuia cu alte dispozitive.

1. Lansați ecranul Setări procedând astfel:

- Lansați Setări rapide și apoi apăsați .
- Atingeți  > **Setări**.

2. Atingeți **Tethering & portable hotspot (Funcție de modem și hotspot portabil)** > **Portable Wi-Fi hotspot (Hotspot Wi-Fi portabil)**.

3. Alocați un SSID sau un nume de rețea unic, precum și o parolă puternică, formată din 8 caractere, pentru hotspotul dvs. Wi-Fi. Când ați terminat, atingeți **Salvați**.

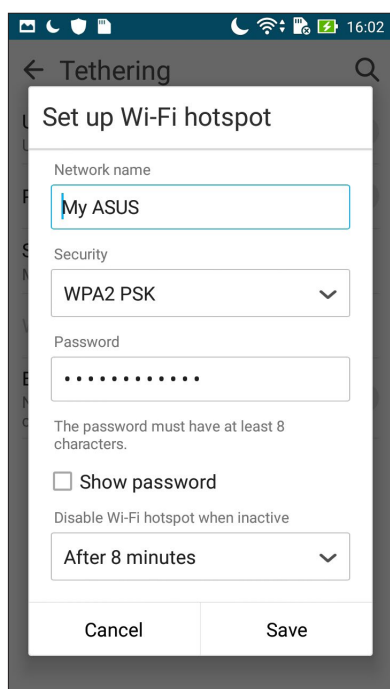

4. Din ecranul Tethering (Partajare conexiune internet), glisați **Portable Wi-Fi hotspot (Hotspot Wi-Fi portabil)** la **ON (Activat)**.

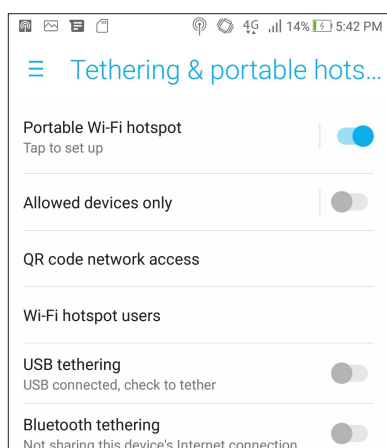

5. Conectați alte dispozitive la conexiunea de hotspot a telefonului dvs. ASUS în același mod în care le-ați conecta la o rețea Wi-Fi.

Partajare conexiune internet prin Bluetooth

Activați funcția Bluetooth pe telefonul ASUS și utilizați această funcție pentru a transforma telefonul într-un modem pentru accesarea internetului de pe dispozitive mobile cu Bluetooth, cum ar fi laptopuri sau tablete.

1. Activați funcția Bluetooth pe telefonul ASUS și pe celălalt dispozitiv.
2. Asociați cele două dispozitive.

NOTĂ: pentru detalii, consultați secțiunea [Asocierea telefonului ASUS cu un dispozitiv Bluetooth®](#).

3. Din ecranul Settings (Setări), atingeți **Tethering & portable hotspot (Funcție de modem și hotspot portabil)**, apoi glisați **Bluetooth tethering (Partajare conexiune prin Bluetooth)** la **ON (Activat)**. Din acest moment, veți putea naviga pe internet sau efectua activități online pe telefonul dvs. ASUS.

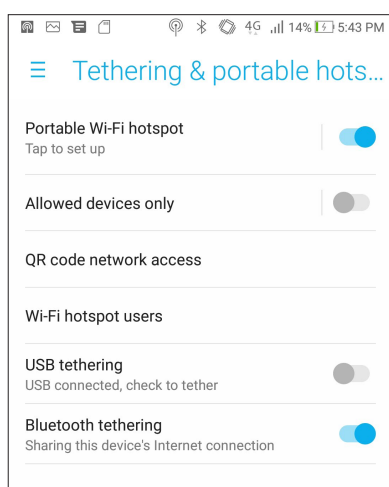

Aplicația Weather

Beneficiați de actualizări în timp real privind starea vremii direct de pe telefonul ASUS, prin utilizarea aplicației meteo. Prin utilizarea aplicației Weather puteți vedea detalii cu privire la starea vremii din întreaga lume.

Lansarea aplicației Vreme

Din ecranul inițial, lansați aplicația Weather (Meteo) utilizând una dintre următoarele opțiuni:

- Atingeți **☰☰☰☰** > **Weather (Meteo)**.
- De pe ecranul inițial al telefonului ASUS, atingeți pictograma meteo.

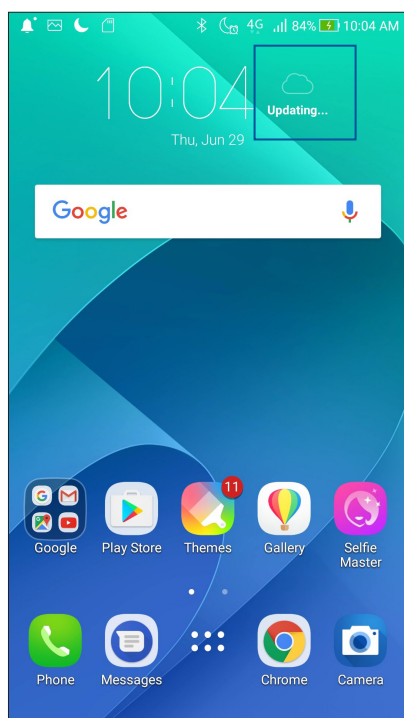

Ecran de pornire pentru aplicația Weather

Configurați și obțineți actualizările privind starea vremii pentru locația dvs. curentă, dar și pentru alte locații din întreaga lume. Puteți afișa actualizările cu privire la starea vremii sau prognoza meteo zilnică prin intermediul widgetului sau aplicației What's Next, precum și prin intermediul aplicației Calendar.



The screenshot shows the Weather app interface for San Francisco, California, United States. The current weather is 'Partly cloudy' at 56°F, with a low of 55°F and a high of 66°F. The RealFeel is 50°F. The interface includes a search bar, a location pin icon, and a menu icon. Below the current weather, there is an 'AccuWeather' logo and a 'Hourly forecast' section showing a 7-day forecast with icons and temperatures. A bar chart shows the temperature range for each day. At the bottom, there is an 'Extended forecast' link and the date 'WED JUL 13' with the last update time '16:36'.

Atingeți pentru a găsi atracțiile principale ale unui oraș

Atingeți pentru a căuta informațiile meteo pentru un oraș

Atingeți pentru a obține informațiile meteo pentru locația dvs. curentă, pentru a reîmprospăta informațiile meteo, pentru a edita lista de locații sau pentru a configura setările despre starea vremii

Glisați în sus pentru a vedea și alte informații despre vreme. Glisați către stânga sau către dreapta pentru a vedea informațiile despre vreme pentru alte orașe din lista dvs. de locații

Aplicația Clock

Aplicația Clock vă permite să personalizați setările referitoare la fusul orar pe telefonul dvs. ASUS, să setați alarme și să utilizați telefonul ASUS pe post de cronometru.

Lansarea aplicației Clock

Puteți să lansați aplicația Clock în următoarele moduri:

- Atingeți  > **Ceas**.
- Din ecranul principal al telefonul ASUS, atingeți ceasul digital;

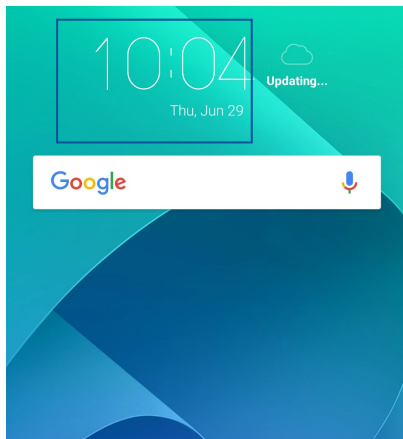

Ceas universal

Atingeți  pentru a accesa setările privind ceasul universal pe telefonul dvs. ASUS

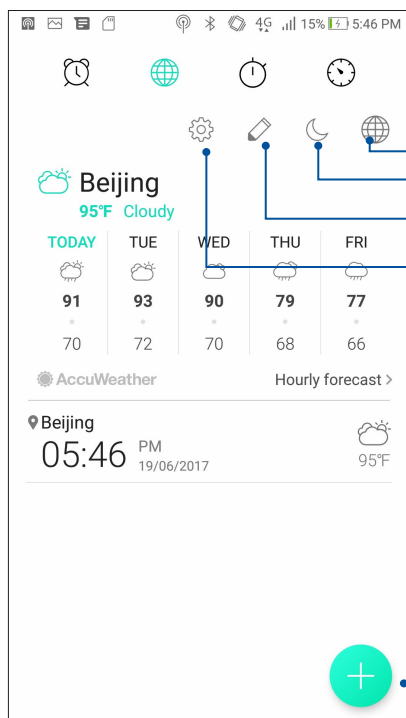

Atingeți pentru a obține actualizarea locației.

Atingeți această opțiune pentru a seta ceasul la modul nocturn.

Atingeți această opțiune pentru a vedea lista de orașe selectate în ceasul universal.

Atingeți această opțiune pentru a adăuga un oraș nou pe harta ceasului dvs. universal.

Atingeți ușor această pictogramă pentru a adăuga un oraș la ceasul internațional.

Alarmă

Atingeți ușor  pentru a accesa setările ceasului deșteptător de pe telefonul ASUS.

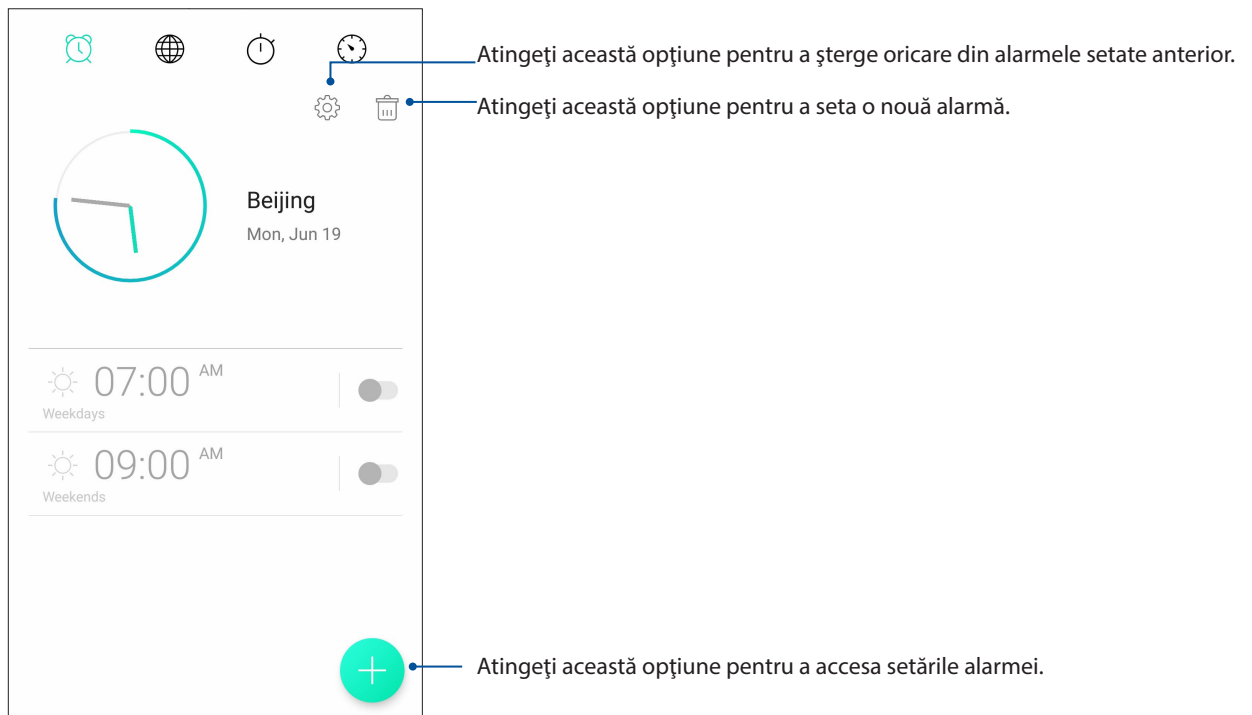

Cronometru

Atingeți  pentru a utiliza telefonul ASUS pe post de cronometru.

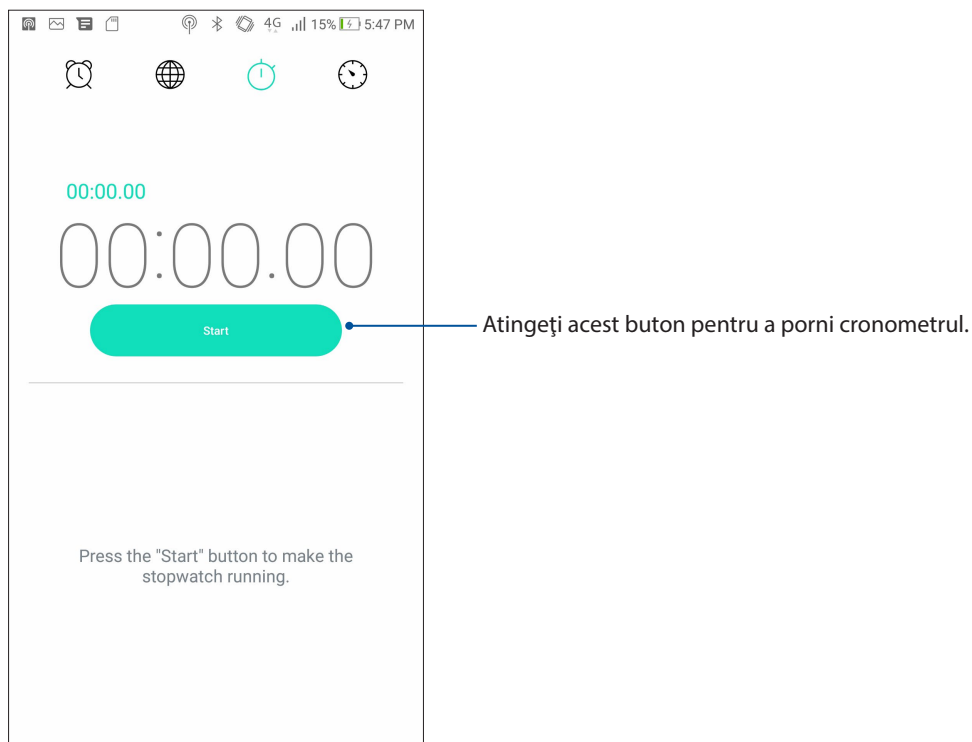



Temporizator

Puteți seta diferite opțiuni pentru temporizatorul telefonului ASUS. Pentru aceasta, urmați pașii de mai jos:

Setarea temporizatorului

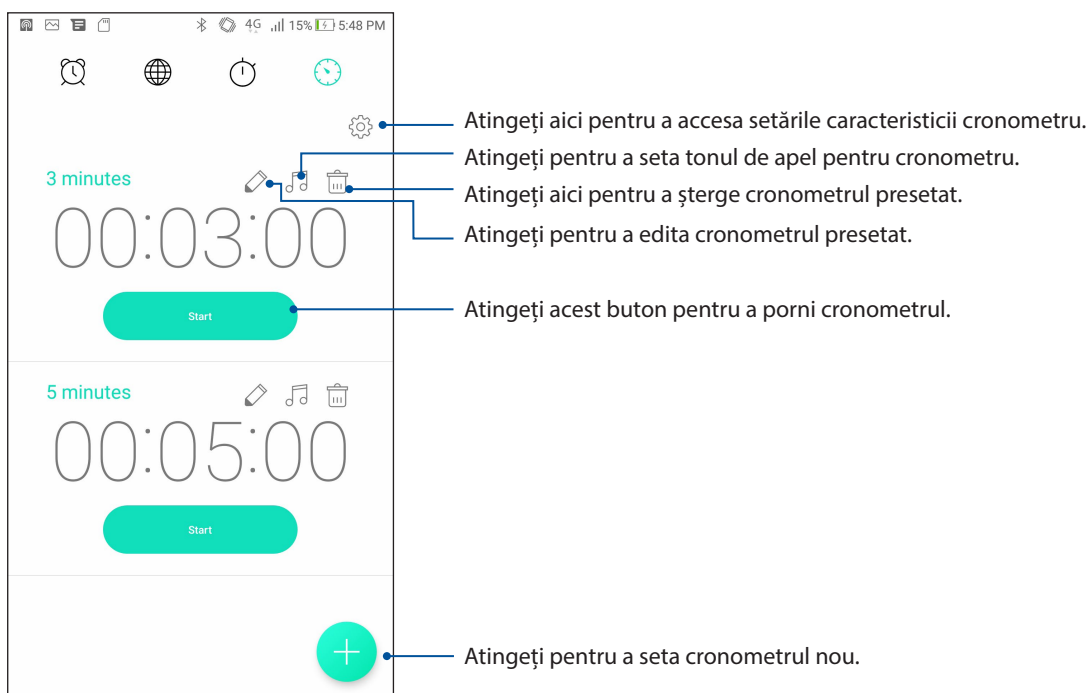
Atingeți  pentru a accesa temporizatorul telefonului dvs. ASUS.



- Atingeți  și utilizați tastatura numerică pentru a introduce ora țintă și apoi atingeți opțiunea de pornire pentru a porni temporizatorul.

Instrumente speciale Zen

Lanterna

Vă puteți transforma telefonul ASUS într-o lanternă rapidă lansând panoul Quick settings (Setări rapide) din orice ecran sau din orice aplicație deschisă. Din panoul Quick settings (Setări rapide), nu trebuie decât să atingeți pictograma Flashlight (Lanternă) pentru a activa funcția acesteia.

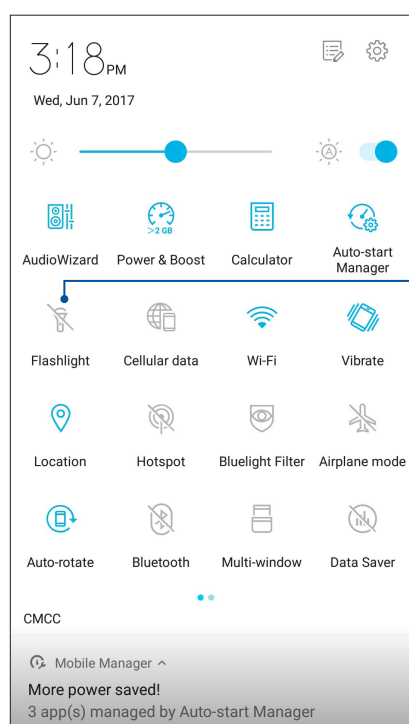

Atingeți această pictogramă pentru a activa lanterna.

Power & Boost

Funcția Power & Boost optimizează performanța dispozitivului după ce dispozitivul este utilizat o perioadă de timp. Această funcție va închide procesele neutilizate care rulează în fundal pentru a elibera memorie de sistem și a prelungi durata de viață a bateriei.

Pentru a lansa aplicația Power & Boost:

- Din panoul Quick settings (Setări rapide), apăsați pe pictograma Power & Boost.

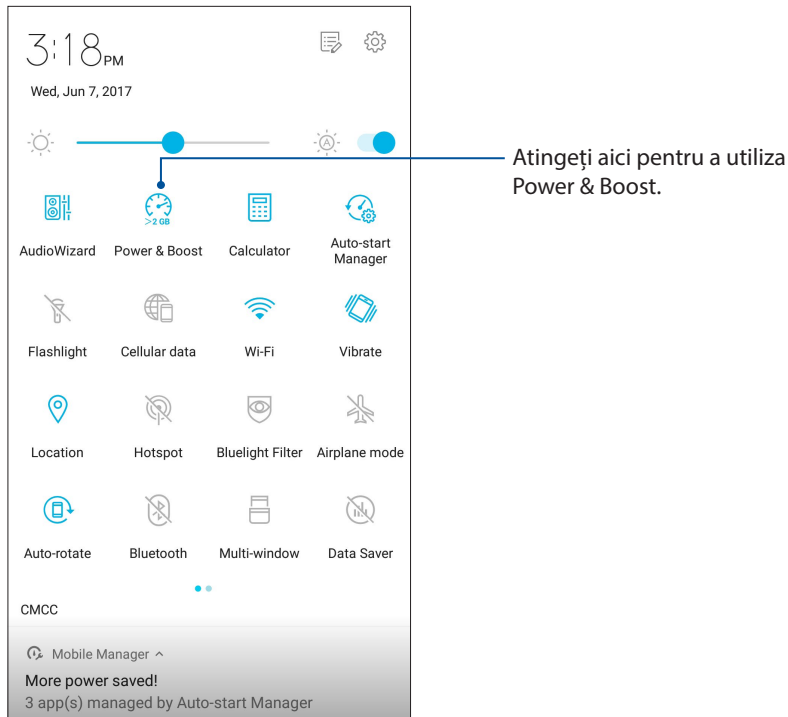

Calculator

O simplă combinație între o glisare și o atingere este suficientă pentru a lansa calculatorul. Atunci când deschideți panoul Setări rapide, pictograma Calculator va fi prezentă în partea de sus a listei. Atingeți această pictogramă pentru a începe să calculați.

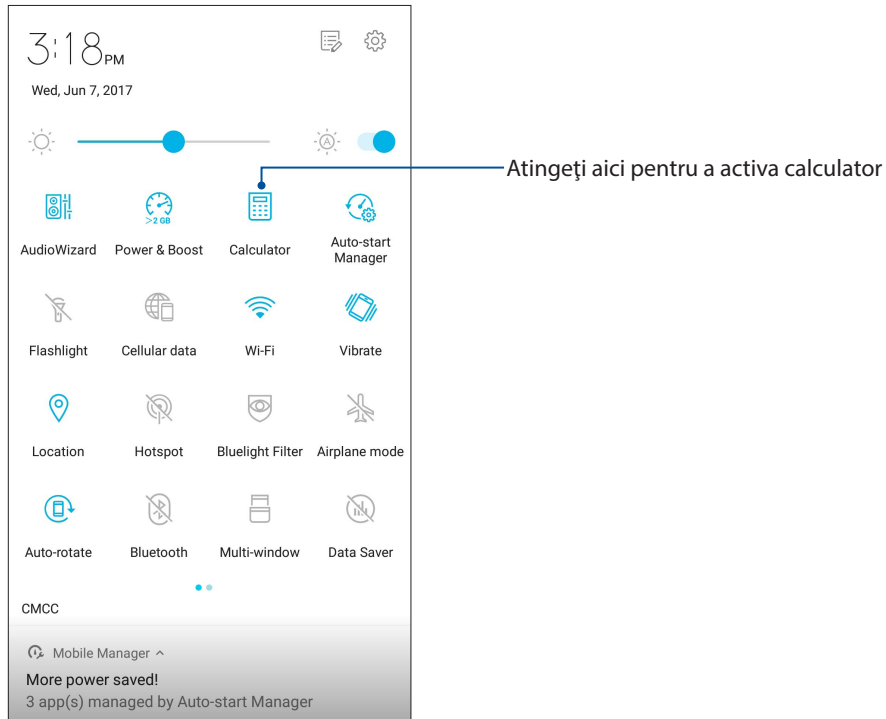

Ecranul calculatorului

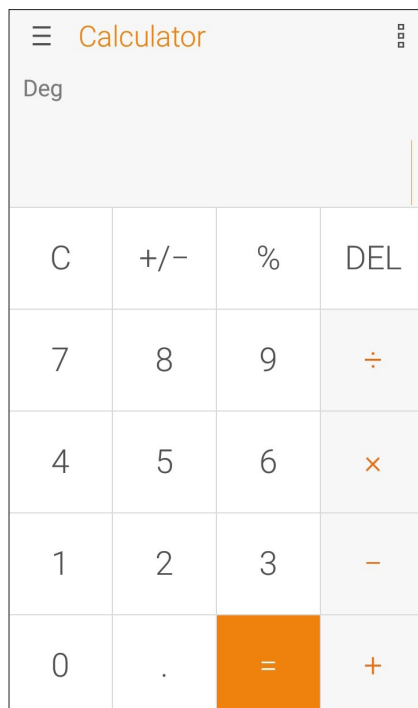

Auto-start Manager

Puteți să activați sau să dezactivați funcția Auto-Start (Pornire automată) a aplicațiilor pentru a elibera mai multă memorie de sistem și pentru a prelungi durata de viață a bateriei.

Pentru a lansa aplicația Auto-start Manager:

- Din panoul Quick Settings (Setări rapide), atingeți pictograma aplicației Auto-start Manager.

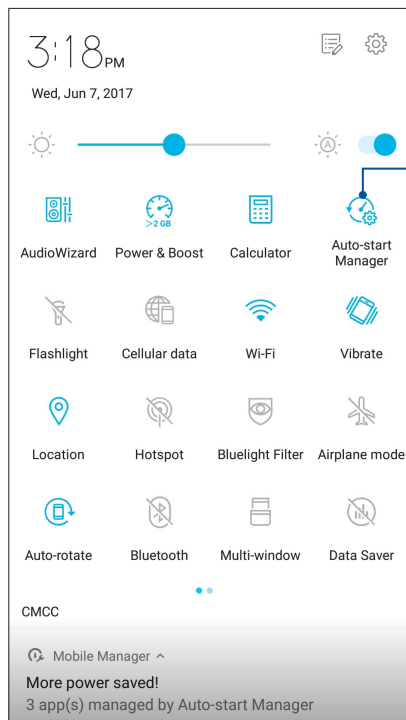

Atingeți aici pentru a lansa aplicația Auto-start Manager

Ecranul aplicației Auto-start Manager

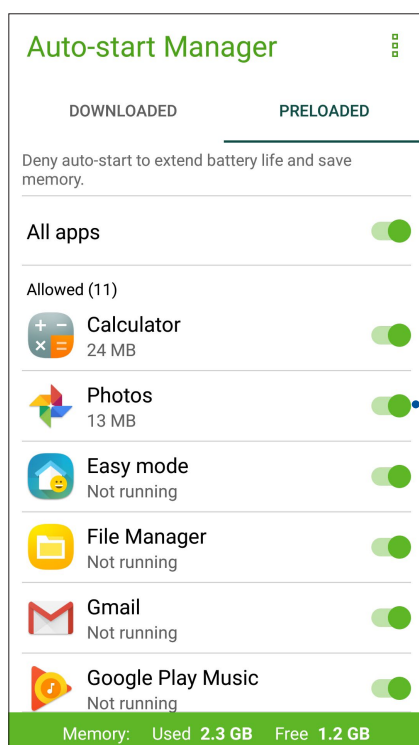

Mutați aceasta pentru a permite sau a opri pornirea automată a aplicației

Aplicația Înregistrator sunet

Prin utilizarea aplicației Sound Recorder puteți să înregistrați fișiere audio cu ajutorul telefonul ASUS.

Lansarea aplicației Înregistrator sunet

Pentru a lansa aplicația Sound Recorder, atingeți  > **Înregistrator sunet**.

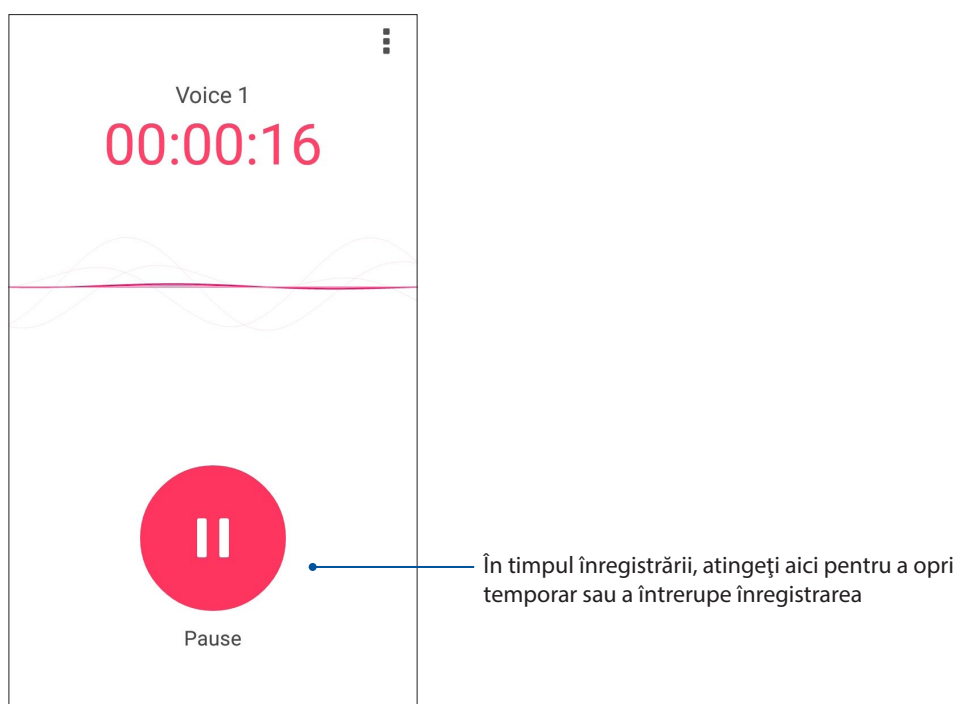
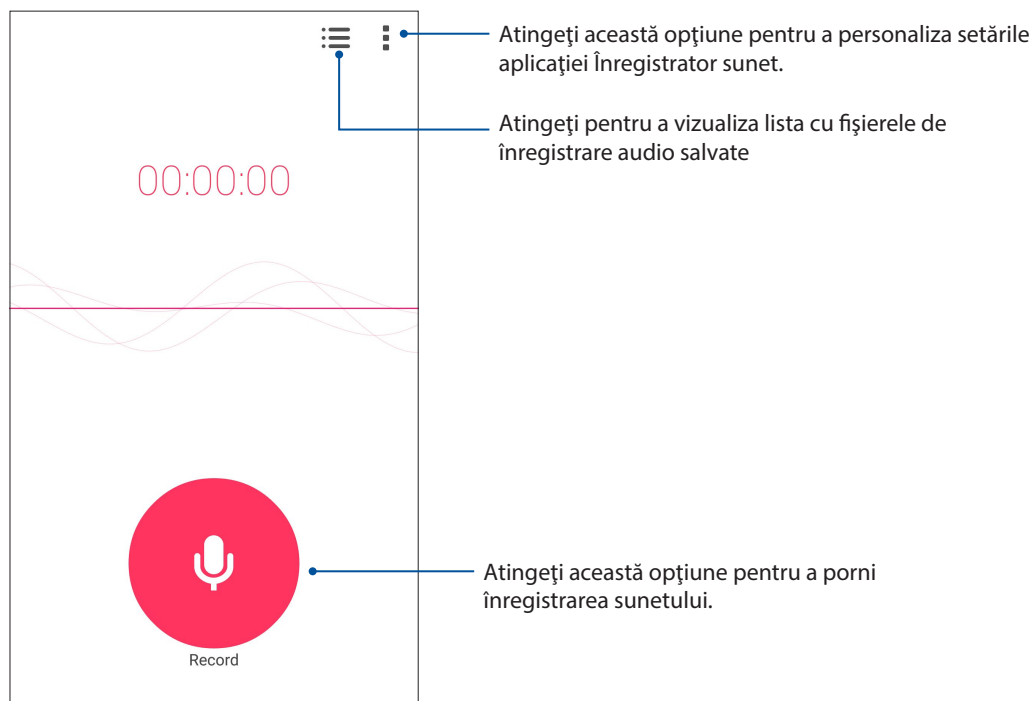

Întreruperea unei înregistrări

În timp ce o înregistrare este întreruptă, puteți alege să o reluați, să o ștergeți sau să o salvați.

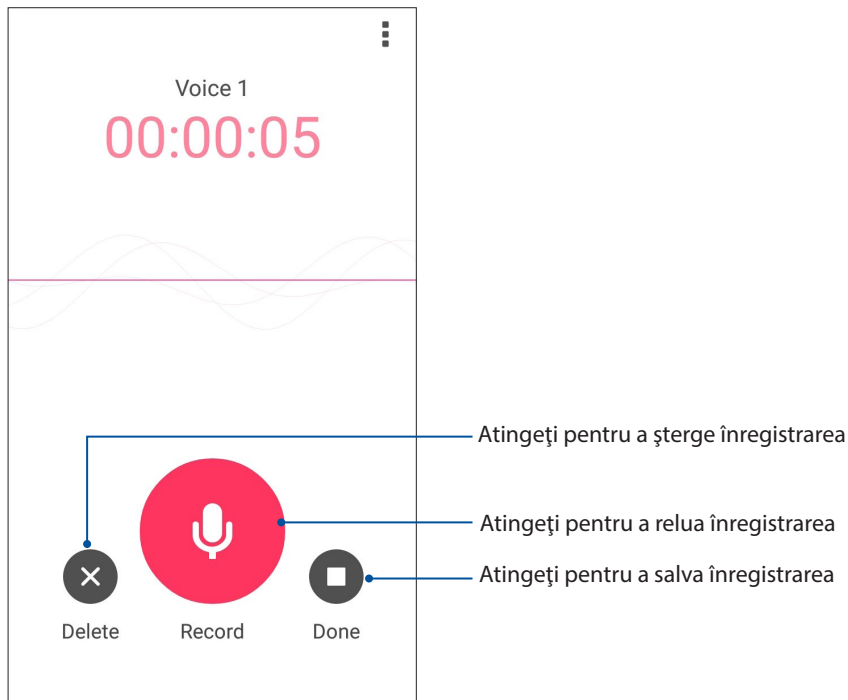

Lista de înregistrări

Din lista de înregistrări, puteți reda, redenumi, partaja sau șterge o înregistrare audio salvată.

Pentru a vizualiza lista de înregistrări, atingeți  din ecranul principal Sound Recorder (Înregistrare sunet).

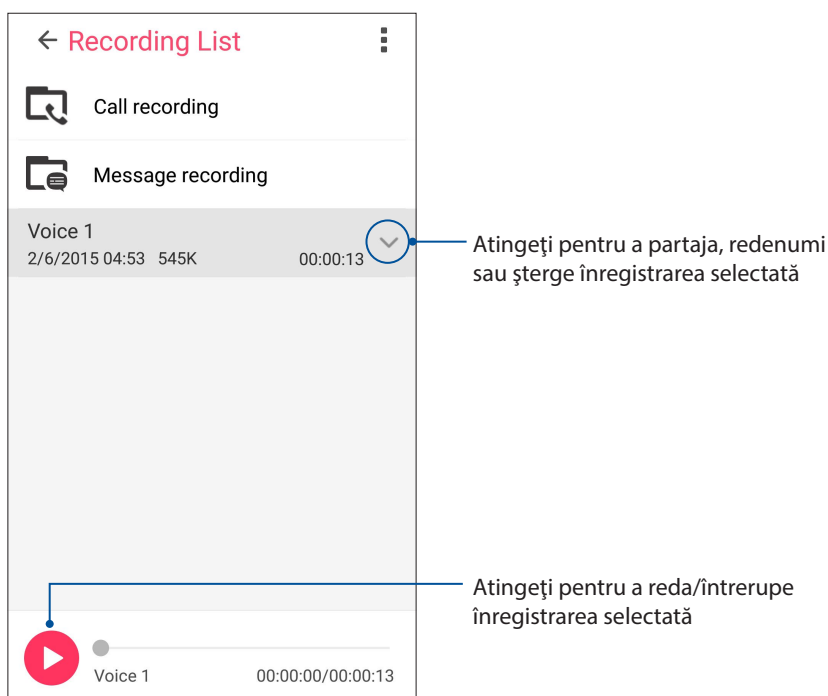

Manager mobil

ASUS Mobile Manager oferă o interfață integrată pentru mai multe aplicații care sunt concepute pentru a optimiza performanța dispozitivului, gestiona alimentarea telefonului, utilizarea memoriei și notificările de sistem.

Pentru a lansa aplicația ASUS Mobile Manager, atingeți ●●● din ecranul Home (Pagină principală), apoi apăsați **Manager mobil**.

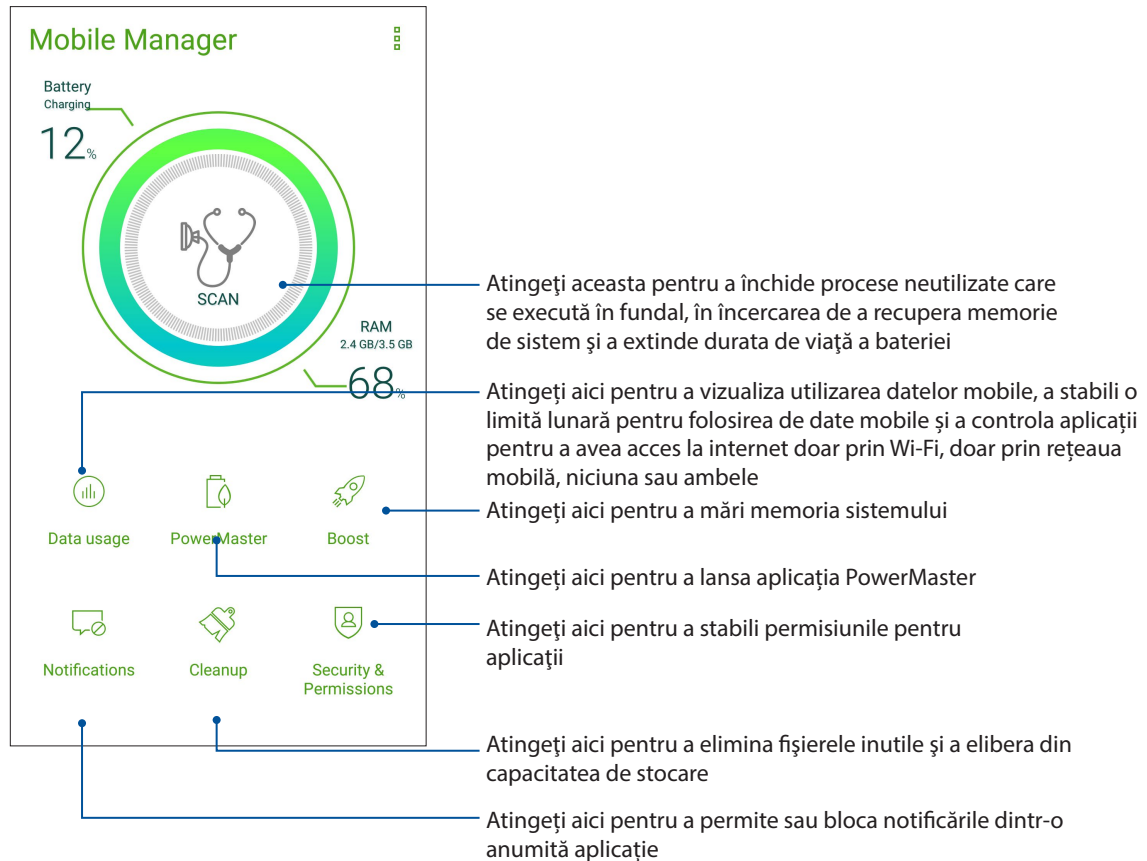

Filtru lumină albastră

Filtrul de lumină albastră asigură un afișaj prietenos, similar hârtiei, care reduce oboseala ochilor, pentru o experiență plăcută în timpul lecturii pe telefonul dvs. ASUS.

Pentru a activa filtrul de lumină albastră:

- Din panoul Quick Settings (Setări rapide), atingeți pictograma filtrului de lumină albastră.

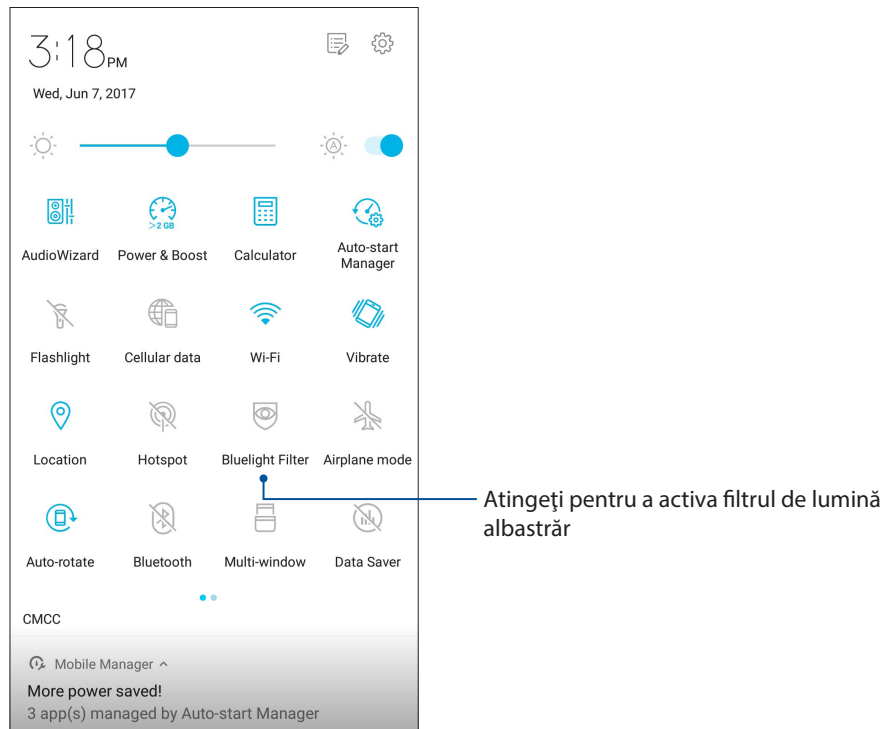

Menținerea dispozitivului actualizat

Mențineți telefonul ASUS la curent cu cele mai recente actualizări ale sistemului de operare Android și beneficiați în permanență de cele mai noi versiuni ale aplicațiilor și caracteristicilor.

Actualizarea sistemului

1. Atingeți  și apoi atingeți **Setări**.
2. În ecranul Settings (Setări), glisați în jos pentru a afișa alte elemente și apoi atingeți **System updates (Actualizări de sistem)** urmat de **Check Update (Verificare actualizări)**.

NOTĂ: În secțiunea Last check for update (Ultima verificare a actualizărilor), puteți vedea când a fost actualizat ultima dată sistemul telefonul ASUS.

Stocare

Aveți posibilitatea de a stoca date, aplicații sau fișiere pe telefonul ASUS (în spațiul de stocare intern al acesteia), pe un dispozitiv de stocare externă sau într-un spațiu de stocare online. Veți avea nevoie de o conexiune la internet pentru a transfera sau pentru a descărca fișierele dintr-un spațiu de stocare online. Puteți utiliza cablul USB inclus în pachet pentru a copia fișiere între computer și telefonul dvs. ASUS.

Copiere de rezervă și resetare

Puteți copia de rezervă datele, parolele rețelelor Wi-Fi și alte setări și puteți salva aceste informații pe serverele Google utilizând telefonul dvs. ASUS Pentru aceasta:

- 1 Atingeți  și apoi atingeți **Setări > Backup și resetare**.
- 2 În fereastra Creare copii de rezervă și resetare aveți următoarele opțiuni:
 - **Backup pentru date:** Atunci când este activată, această caracteristică are drept scop copierea de rezervă a datelor, parolelor rețelelor Wi-Fi și altor setări și salvarea acestor informații pe serverele Google.
 - **Cont de Backup:** Această opțiune vă permite să specificați contul în care doriți să salvați copiile de rezervă
 - **Restabilire automată:** Atunci când reinstalați o aplicație, această caracteristică facilitează restabilirea setărilor și datelor copiate de rezervă.
 - **Resetarea configurării din fabrică:** Șterge toate datele din telefonul.

Securizarea telefonului dvs. ASUS

Utilizați caracteristicile de securitate ale telefonului dvs. ASUS pentru a preveni accesarea neautorizată a informațiilor.

Deblocarea ecranului

Atunci când ecranul este blocat, îl puteți debloca utilizând opțiunile puse la dispoziție de telefonul dvs. ASUS

- 1 Atingeți  și apoi atingeți **Setări > Security (Securitate)**.
- 2 Atingeți **Blocarea ecranului** și apoi selectați opțiunea de deblocare a telefonului dvs. ASUS.

NOTE:

- Pentru mai multe informații, consultați secțiunea **Opțiuni pentru deblocarea ecranului**.
 - Pentru a dezactiva opțiunea de deblocare a ecranului pe care ați setat-o, atingeți **Fără** din ecranul Alegeți blocare ecran.
-

Opțiuni pentru deblocarea ecranului

Alegeți dintre următoarele opțiuni de blocare a telefonului dvs. ASUS.

Glisare

Glisați în sus pentru a debloca telefonul ASUS.

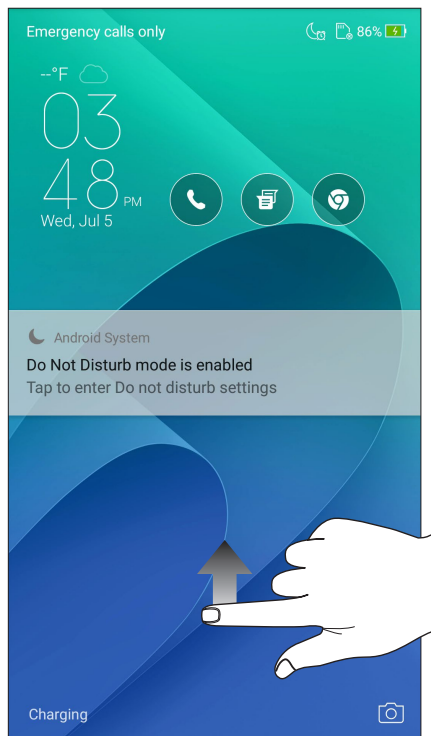

PIN

Creați un cod PIN compus din cel puțin patru cifre.

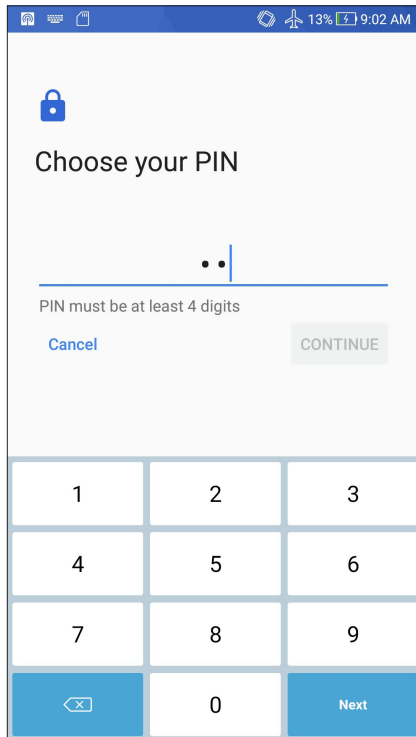

IMPORTANT! Este important să nu uitați codul PIN pe care l-ați creat pentru deblocarea dispozitivului.

Model

Glisați degetul pentru a uni punctele și crea un model.

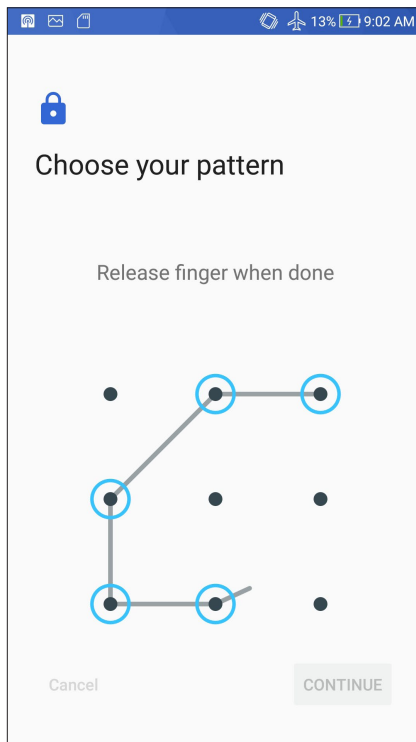

IMPORTANT! Trebuie să creați un model prin care să uniți cel puțin patru puncte. Este important să nu uitați modelul pe care l-ați creat pentru deblocarea dispozitivului.

Parolă

Creați o parolă compusă din cel puțin patru caractere.

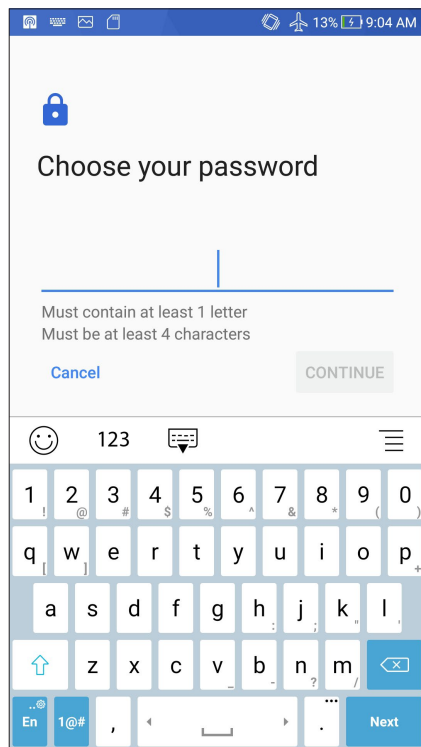

IMPORTANT! Trebuie să creați un model prin care să uniți cel puțin patru puncte. Este important să nu uitați modelul pe care l-ați creat pentru deblocarea dispozitivului.

Configurarea celorlalte caracteristici de securizare a ecranului

În plus față de modalitățile de blocare a ecranului prezentate mai sus, puteți să utilizați următoarele opțiuni din fereastra Screen security (Securitate ecran):

- **Acces rapid:** Glisați comutatorul Acces rapid la **DA** pentru a lansa aplicații de pe ecranul de blocare.
- **Cameră instantanee:** Glisați comutatorul funcției Acces instantaneu cameră la **DA** pentru a lansa aplicația camerei de pe ecranul de blocare prin apăsarea de două ori a tastei de volum.
- **Mesaj de pe ecranul de blocare:** Atingeți aici pentru a edita și a introduce informații care doriți să apară chiar și atunci când ecranul este blocat.

Configurarea identității telefonului dvs. ASUS

Familiarizați-vă cu identitatea telefonului dvs. ASUS, care cuprinde numărul de serie, numărul IMEI (International Mobile Equipment Identity - număr de identificare al echipamentelor mobile) sau numărul de model.

Aceste informații sunt importante, deoarece în cazul în care pierdeți telefonul ASUS, veți putea contacta operatorul mobil și veți putea furniza aceste informații pentru a trece pe lista neagră cazurile de utilizare neautorizată a telefonului dvs. ASUS.

Pentru a afișa datele de identificare ale telefonului dvs. ASUS:

1. Atingeți  și apoi atingeți **Setări**.
2. În ecranul Setări, glisați în jos pentru a afișa alte elemente și atingeți **About (Despre)**. Ecranul Despre afișează starea telefonului ASUS, informațiile de natură juridică, numărul de model, versiunea sistemului de operare, informații hardware și software despre telefonul ASUS.
3. Pentru a vedea numărul de serie, numărul de contact SIM (pentru anumite modele) și codul IMEI al telefonului ASUS, atingeți **Status (Stare)**.

ANEXE

Informații pentru utilizarea în condiții de siguranță

ATENȚIE! Utilizarea altor comenzi/reglaje sau efectuarea altor proceduri decât cele specificate aici poate conduce la o expunere periculoasă la radiații.

Îngrijirea dispozitivului ASUS Phone

- Utilizați dispozitivul ASUS Phone într-un mediu cu temperatură ambiantă cuprinsă între 0°C (32°F) și 35°C (95°F).

Acumulatorul

ATENȚIE: Dezasamblarea bateriei va anula garanția și poate cauza rănire serioasă.

Telefonul dvs. Asus este echipat cu o baterie litiu-polimer nedetașabilă de înaltă performanță. Respectați instrucțiunile de întreținere pentru o durată mai lungă de viață a acumulatorului.

- Nu scoateți bateria litiu-ion nedetașabilă, deoarece acest lucru anulează garanția.
- Evitați încărcarea la temperaturi extrem de ridicate sau coborâte. Acumulatorul oferă performanțe optime la o temperatură ambiantă cuprinsă între 5°C și +35°C.
- Nu scoateți și nu înlocuiți bateria cu o baterie neaprobată.
- Folosiți numai acumulatori ASUS. Utilizarea unui alt acumulator poate cauza rănirea persoanelor și deteriorarea dispozitivului.
- Nu scoateți și nu udați acumulatorul cu apă sau orice alt lichid.
- Nu încercați niciodată să deschideți acumulatorul, deoarece conține substanțe care ar putea fi nocive în cazul înghețării sau contactului cu pielea neprotejată.
- Nu scoateți și nu scurtcircuitați acumulatorul, deoarece se poate supraîncălzi și poate provoca un incendiu. Evitați contactul cu bijuteriile sau alte obiecte metalice.
- Nu scoateți și nu aruncați acumulatorul în foc. Acesta poate exploda și elibera substanțe nocive în mediu.
- Nu scoateți și nu aruncați acumulatorul împreună cu deșeurile menajere obișnuite. Duceți-l la un punct de colectare a materialelor periculoase.
- Nu atingeți bornele acumulatorului.
- Pentru a evita incendiul sau arsurile, nu demontați, îndoiiți, striviți sau perforați bateria.

ATENȚIE:

- Risc de explozie, dacă se înlocuiește bateria cu un tip necorespunzător.
 - Casați bateriile uzate în conformitate cu instrucțiunile.
-

Încărcătorul

- Utilizați numai încărcătorul furnizat împreună cu dispozitivul ASUS Phone.
- Nu trageți niciodată de cablul încărcătorului pentru a-l scoate din priză, trageți de încărcător.

Precauții

Dispozitivul dvs. ASUS Phone este un echipament de înaltă calitate. Înainte de operare, citiți toate instrucțiunile și marcajele de atenționare de pe (1) Adaptorul c.a.

- Nu utilizați dispozitivul ASUS Phone într-un mediu extrem în care sunt prezente temperaturi ridicate sau umiditate crescută. Dispozitivul ASUS Phone are performanțele optime la o temperatură ambiantă cuprinsă între 0°C (32°F) și 35°C (95°F).
- Nu dezamblați dispozitivul ASUS Phone sau accesoriile acestuia. Dacă este nevoie de reparații sau o intervenție de service, returnați unitatea la centrul de service autorizat. Dacă unitatea este dezamblată, poate apărea un risc de electrocutare sau incendiu.
- Nu scurtcircuitați bornele acumulatorului cu obiecte din metal.

Conformitatea cu directiva UE privind echipamentele radio

Declarație de conformitate UE simplificată

Prin prezenta, ASUSTek Computer Inc. declară că echipamentul radio ASUS_X00LD este în conformitate cu Directiva 2014/53/UE. Textul integral al declarației UE de conformitate este disponibil la <https://www.asus.com/support/>. (Căutați ZD553KL)

Tabel ieșire RF

Articole	Tabel cu puterile maxime de ieșire de frecvență radio	
Bluetooth	Bluetooth BR/EDR (2402-2480 MHz)	5.20(dBm)
	Bluetooth 4.0-LE (2402-2480 MHz)	1.20(dBm)
WLAN	2.4GHz 802.11b (2412-2472 MHz)	16.50(dBm)
	2.4GHz 802.11g (2412-2472 MHz)	14.5(dBm)
	2.4GHz 802.11n HT20 (2412-2472 MHz)	12.60(dBm)
	2.4GHz 802.11n HT40 (2422-2462 MHz)	12.40(dBm)
GSM	GSM 900 Burst (880-915; 925-960 MHz)	32.30(dBm)
	GSM 1800 Burst (1710-1785 ; 1805-1880 MHz)	29.62(dBm)
WCDMA	WCDMA Band I (1920-1980 ; 2110-2170 MHz)	22.56(dBm)
	WCDMA Band VIII (880-915 ; 925-960 MHz)	22.81(dBm)

Articole	Tabel cu puterile maxime de ieșire de frecvență radio	
LTE	LTE Band I (1920-1980; 2110-2170 MHz)	23.32(dBm)
	LTE Band III (1710-1785; 1805-1880 MHz)	23.28(dBm)
	LTE Band VII (2500-2570; 2620-2690 MHz)	22.72(dBm)
	LTE Band VIII (880-915; 925-960 MHz)	23.25(dBm)
	LTE Band XX (832-862; 791-821 MHz)	23.06(dBm)
	LTE Band XL (2300-2400 MHz)	23.06(dBm)

NOTĂ: Acest tabel al puterii de ieșire RF este doar pentru statele membre UE, statele SEE, statele AELS și Turcia. Intervalul de frecvențe și puterea de ieșire RF pot să difere față de alte țări non-UE.

Informații privind expunerea la RF

Acest produs ASUS a fost testat și respectă limitele europene SAR aplicabile. Limita SAR este de 2.0 W/kg în țările în care s-a stabilit limita medie pe 10 grame de țesut. Valorile SAR specifice maxime pentru dispozitiv sunt după cum urmează:

- Cap: 0.445W/Kg
- Corp: 1.240W/Kg

Când transportați acest dispozitiv sau când îl utilizați în timp ce îl purtați pe corp, fie folosiți un accesoriu aprobat, cum ar fi un toc, fie mențineți o distanță de 0.5 cm față de corp pentru a asigura respectarea cerințelor privind expunerea la RF.

Marcaj EC



Utilizarea funcției GPS (Global Positioning System – sistem global de poziționare) pe telefonul dvs. ASUS Phone

Pentru a utiliza caracteristica de poziționare prin GPS a telefonului dvs. ASUS Phone:

Asigurați-vă că dispozitivul dvs. este conectat la internet înainte de a utiliza aplicația Google Maps sau orice aplicații care necesită GPS.

Atunci când utilizați pentru prima dată o aplicație care necesită GPS pe dispozitivul dvs., asigurați-vă că vă aflați în exterior pentru a beneficia de cele mai precise date de poziționare.

Atunci când utilizați o aplicație care necesită GPS în interiorul unui vehicul, componentele metalice ale parbrizului și alte dispozitive electronice ar putea afecta performanța funcției GPS.

Prevenirea pierderii auzului

Pentru a preveni vătămarea posibilă a auzului, nu ascultați la niveluri ridicate de volum pentru perioade îndelungate.



Notă referitoare la stratul de acoperire

IMPORTANT! Pentru a asigura izolarea electrică și a menține siguranța în domeniul electric, se aplică un strat de acoperire pentru a izola dispozitivul, cu excepția suprafețelor unde sunt amplasate porturile IO.

Notificare ASUS cu privire la mediu

Activitatea companiei ASUS este dedicată creării de produse/ambalaje ecologice care să protejeze sănătatea consumatorilor și în același timp să minimizeze impactul asupra mediului înconjurător. Reducerea numărului de pagini ale acestui manual contribuie la reducerea emisiei de carbon.

Pentru manualul de utilizare detaliat și informații asociate, consultați manualul de utilizare inclus împreună cu dispozitivul Telefonul ASUS sau vizitați site-ul de asistență ASUS la adresa <http://support.asus.com/>.

Serviciile de reciclare/returnare ASUS

Programele de reciclare și returnare ASUS se datorează angajamentului nostru față de cele mai înalte standarde de protecție a mediului. Credem în asigurarea soluțiilor pentru ca dvs. să puteți recicla în mod responsabil produsele, bateriile și alte componente ale noastre, precum și materialele de ambalare. Accesați adresa <http://csr.asus.com/english/Takeback.htm> pentru informații detaliate privind reciclarea în diverse regiuni.

Nume model: ASUS_X00LD(ZD553KL)

Producător:	ASUSTeK Computer Inc.
Adresă:	4F, No.150, LI-TE RD., PEITOU, TAIPEI 112, TAIWAN
Reprezentant autorizat pentru Europa:	ASUS Computer GmbH
Adresă:	HARKORT STR. 21-23, 40880 RATINGEN, GERMANY