

Zenfone™ **3**

ZE520KL
Használati útmutató

ASUS®
IN SEARCH OF INCREDIBLE

Gondozás és biztonság

Írányelvek



A közlekedésbiztonság elsődleges. Nyomatékosan javasoljuk, hogy ne használja eszközét vezetés, vagy bármilyen gépjármű üzemeltetése közben.



Az eszköz kizárólag 0°C (32°F) és 35°C (95°F) közötti hőmérsékleten használendő.



Kapcsolja ki az eszközt, ahol a mobileszközök használata tilos. Mindig tartsa be a szabályokat, ha korlátozott területen, pl. repülőgépen, filmszínházban, kórházban vagy orvosi berendezés közelében, gáz vagy üzemanyag közelében, építési területen, robbantási vagy egyéb területen tartózkodik.



Kizárólag az ASUS által a készülékhez mellékelte és jóváhagyott hálózati adaptert és kábeleket használja. Tekintse meg a eszköz alján lévő besorolási címkét és győződjön meg arról, hogy a hálózati adapter megfelel a kategóriának.



Ne használjon sérült tápkábelt, tartozékot vagy más perifériát az eszközzel.



Tartsa szárazon az eszközt. Ne tegye ki az eszközt folyadéknak, esőnek vagy nedvességnek, illetve ne használja azok közelében.



Az eszközt átbotcsáthatja röntgenberendezéseken (pl. a repülőtéri biztonság érdekében futószalagon használt gépek), azonban ne tegye ki kézi és egyéb mágneses detektoroknak.



Az eszköz kijelzője üvegből készült. Ha az üveg eltörik, ne használja tovább az eszközt, és ne érintse meg a törött üveget. Azonnal küldje el az eszközt javításra az ASUS által jóváhagyott szervizbe.



A halláskárosodás megelőzése érdekében ne hallgasson felvételeket hosszú ideig nagy hangerő mellett.



Az eszköz tisztítása előtt húzza ki a hálózati tápkábelt. Kizárólag tiszta cellulózból készült szivacsot vagy szarvasbőrt használjon a kijelző tisztításához.



Az eszközt kizárólag az ASUS által jóváhagyott szervizbe küldje javításra.

Megfelelő selejtezés



A nem megfelelő akkumulátor használata robbanásveszélyes. Az elhasznált elemektől az utasításokat betartva szabaduljon meg.



NE helyezze el az ASUS telefonhoz készüléket a háztartási hulladékkal együtt. A terméket úgy terveztük meg, hogy lehetővé tegye az alkatrészek és anyagok megfelelő újrahasznosítását. Az áthúzott kerek szeméttárolót ábrázoló jelzéssel ellátott terméket (elektromos és elektronikus berendezések és higanytartalmú gombaelemek) nem szabad háztartási szemétként kezelni. Az elektronikus termékek elhelyezését illetően tájékozódjon a helyi hatóságoknál.



NE helyezze el az akkumulátort a háztartási hulladékkal együtt. Az áthúzott kerek szeméttárolót ábrázoló jelzés azt jelenti, hogy az akkumulátort tilos a háztartási hulladékkal elhelyezni.



NE dobja a ASUS telefonhoz készüléket tűzbe. NE zárja rövidre az érintkezőket. NE szerelje szét a ASUS telefonhoz készüléket.

ZenTalk Rajongói Fórum

http://www.asus.com/zentalk/global_forward.php



Tartalomjegyzék

1 Alapvető tudnivalók

Üdvözljük!	7
Készítse elő az ASUS Phone készüléket!	8
Használatba vétel	16
Az érintőképernyő használata	18

2 Sehol se olyan jó, mint otthon

A Zen Home jellemzői	21
Kezdőképernyő	21
Gyorsbeállítások	23
Rendszerértesítések használata	24
A Kezdőlap testreszabása	25
Alkalmazások és widgetek	25
Háttérképek	26
Easy Mode	27
Dátum és idő beállítása	29
Csengőhang és értesítési hangok beállítása	29
Zárolt képernyő	30
A zárolt képernyő személyre szabása	30
A gyorsgombok testreszabása	31
Ujjlenyomat-érzékelő	32
Az ASUS phone üzembe helyezése	32
Ujjlenyomat-azonosító létrehozása a Settings (Beállítások) képernyőn	33

3 Work hard, play harder

Chrome	35
A Chrome indítása	35
Új fül hozzáadása	36
Oldalak megjelölése könyvjelzővel	36
Oldal megosztása	36
A böngészési előzmények törlése	36
Gmail	37
Google Calendar	38
Események létrehozása	38
Események szerkesztése vagy eltávolítása	38
Emlékeztető létrehozása	39
Emlékeztetők szerkesztése vagy eltávolítása	39
Do It Later	40
Hívás később	40
Üzenetküldés később	40
Teendők hozzáadása	40
Teendők törlése	41
Fájlkezelő	41
A belső tárolóeszköz elérése	41
A külső adathordozó elérése	41
Felhő-tárhely elérése	41

A Felhő	42
ASUS WebStorage	42
ZenFone Care	43
4 Kapcsolatban lenni	
Telefonálás stílusosan	44
Kettős SIM szolgáltatás	44
Hívások indítása	46
Hívások fogadása.....	49
További híváslehetőségek.....	51
Egynél több hívás kezelése	52
Hívások rögzítése	55
Supernote	56
Partnerbeállítások	56
Profil beállítása	56
Partnerek hozzáadása	57
VIP-személyek beállítása	58
Marking your favorite contacts	59
Partnerek importálása	59
Partnerek exportálása	60
Közösségi hálózatépítés a partnerekkel.....	61
Partnerek információinak kapcsolása	62
Hívásnaplók biztonsági mentése/visszaállítása	62
Üzenet küldése és egyébek	64
Google Messenger	64
5 Móka és szórakozás	
Headset használata	65
Audió aljzat csatlakoztatása	65
Google Play Music	66
FM-rádió	67
6 Megismételhetetlen pillanatok	
Pillanatok rögzítése	69
A Kamera alkalmazás indítása	69
A kamera használatba vétele	69
Speciális kamerafunkciók.....	73
A Galéria használata	78
Közösségi hálózati fiókjából és felhőtárhelyéből származó fájlok megtekintése	78
A fotó helyének megtekintése.....	79
Fájlok megosztása a galériából	80
Fájlok törlése a galériából.....	80
Kép szerkesztése	80
A MiniMovie használata	81
PhotoCollage	83
7 Kapcsolatban maradni	
Mobilhálózat	84

	A mobilhálózat engedélyezése	84
	Wi-Fi	84
	Wi-Fi engedélyezése.....	84
	Kapcsolódás Wi-Fi hálózathoz	85
	A Wi-Fi letiltása	85
	Bluetooth®	85
	A Bluetooth® engedélyezése.....	85
	Az ASUS telefonhoz párosítása Bluetooth®-eszközzel	86
	Az ASUS telefonhoz párosításának megszüntetése a Bluetooth®-eszközzel.....	86
	Kapcsolat-megosztás	87
	Wi-Fi Hotspot	87
	Bluetooth kapcsolat-megosztás	88
8	Utazás és térképek	
	Időjárás.....	89
	A Időjárás alkalmazás indítása	89
	Weather kezdőlap	90
	Óra	91
	Világóra	91
	Ébresztőóra.....	92
	Stopperóra.....	92
	Időzítő.....	93
9	ZenLink	
	Share Link.....	94
10	Zen mindenhol	
	Különleges Zen eszközök.....	96
	Zseblámpa	96
	Számológép.....	98
	Quick Memo	99
	Hangrögzítő.....	100
	AudioWizard.....	102
	Splendid.....	103
11	A Zen karbantartása	
	Az eszköz naprakészen tartása.....	107
	A rendszer frissítése	107
	Tárhely	107
	Biztonsági mentés és alaphelyzet	107
	Az ASUS telefonhoz biztonságba helyezése	108
	Függelékek	
	Megjegyzések	112

Alapvető tudnivalók

1

Üdvözljük!

Fedezze fel a ASUS Zen UI 3.0 magától értetődő egyszerűségét!

Az ASUS Zen UI 3.0 egy tetszetős, magától értetődő felület, amelyet kizárólag ASUS telefonokhoz fejlesztettek ki. Speciális alkalmazásokat kínál, amelyek más alkalmazásokban vagy azokhoz kapcsolódóan működnek, hogy megfeleljenek egyedi igényeinek és életét könnyebbé tegyék, amellyel lehetővé teszik a szórakozást ASUS Phone készülékével.



Kamera

PixelMaster technológia segítségével rögzítheti a megismételhetetlen pillanatokat élénk és minőségi fotókban és videókban.



Do It Later

Megkaphatja és válaszolhat fontos e-mailjeire, SMS üzeneteire, megtekintheti az érdekes weboldalakat, illetve elvégezheti egyéb fontos feladatait, amikor arra a legmegfelelőbb az idő.



A ZenFone gondozása

A GYIK (Gyakran ismétlődő kérdések) szakaszban választ találhat, illetve visszajelzést adhat a felhasználói fórumon.



Megosztási hivatkozás

Gyorsan megoszthat és fogadhat fájlokat, alkalmazásokat vagy médiatartalmat más Android eszközökkel vagy PC-kkel.

MEGJEGYZÉS: Az ASUS Zen UI 3.0 alkalmazások elérhetősége térségenként és ASUS Phone típusonként eltérő. Érintse meg a  elemet a Kezdőlapra az ASUS Phone készüléken elérhető alkalmazások megtekintéséhez.

Készítse elő az ASUS Phone készüléket!

Alkatrészek és jellemzők

Vegye elő eszközét és tegye üzemkésszé pillanatok alatt.

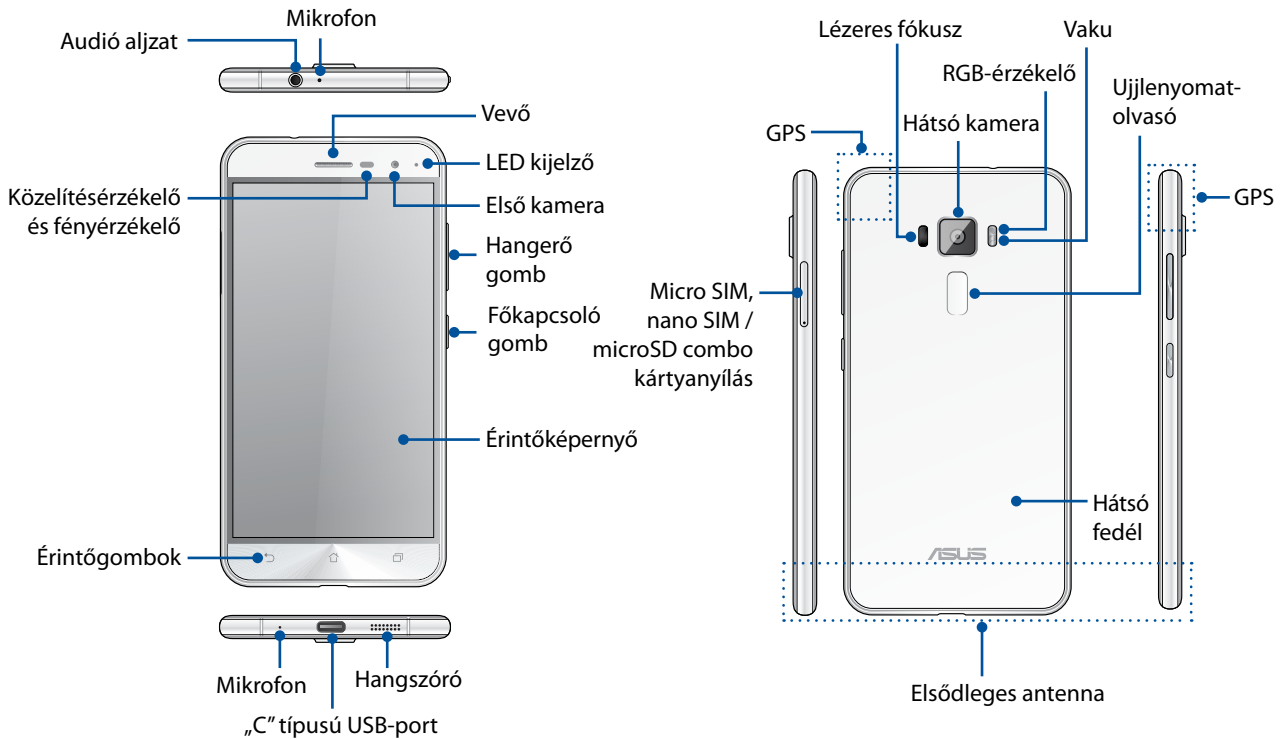

FIGYELEM!

- A hálózati kapcsolattal és akkumulátorral kapcsolatos problémák elkerülése érdekében:
 - NE helyezzen fémes matricát az antenna területe fölé.
 - NE használjon fémből készült védőkeretet/burkolatot az ASUS Phone készüléken.
 - NE takarja le az antenna területét kézzel vagy egyéb tárggyal, amikor a készülék funkcióit használja, pl. telefonhívás és a mobil adatkapcsolat használata.
- ASUS-kompatibilis kijelzővédő használata ajánlott. A nem ASUS-kompatibilis kijelzővédő használata az ASUS Phone érzékelőjének hibás működését idézheti elő.

MEGJEGYZÉS:

- A „C” típusú USB-port USB 2.0-s adatátviteli sebességet támogat.
- A micro SIM/Nano SIM kártyanyílások támogatják a LTE GSM, WCDMA,, és GSM/EDGE hálózati sávok használatát.
- A microSD kártyanyílás microSD és microSDHC kártyák használatát támogatja.

FONTOS!

- Képernyővédő használatát nem ajánljuk, mert zavarhatja a közelségérzékelő működését. Ha képernyővédőt kíván használni, győződjön meg arról, hogy nincs a közelségérzékelő útjában.
- Az eszközt, különösképpen az érintőképernyőjét, mindig tartsa szárazon. A víz és egyéb folyadékok az érintőképernyő hibás működését eredményezhetik.
- Ellenőrizze, hogy a Micro-SIM, Nano SIM/memóriakártya fedele be van-e csukva, amikor az eszközt kezeli vagy hordozza.

Nano SIM / Micro-SIM-kártya behelyezése

A Micro / Nano subscriber identity module (Micro SIM / Nano SIM) kártya különböző információkat tárol, például az Ön mobiltelefonszámát, partnereit, üzeneteit és olyan egyéb adatokat, amelyekkel hozzáférhet a mobilhálózathoz.

ASUS Phone készülékén két Nano SIM és micro-SIM-kártyanyílás található, amelyek lehetővé teszik, hogy két mobilhálózatot állítson be anélkül, hogy két mobil eszközt kellene magával hordania.

VIGYÁZAT!

- Az eszközt kizárólag mobilszolgáltató által jóváhagyott Nano SIM vagy micro-SIM-kártyával való használatra tervezték.
- Körülvágott SIM-kártya használata nem ajánlott a Nano SIM vagy micro-SIM-kártyanyílásban.
- Nano SIM vagy micro-SIM-kártya behelyezése előtt kapcsolja ki eszközét.
- A Nano SIM vagy micro-SIM-kártyát rendkívül óvatosan távolítsa el. Az ASUS nem felelős semmilyen adatvesztésért vagy sérülésért, ami a Nano SIM vagy micro-SIM-kártyán bekövetkezik.
- Ne helyezzen memóriakártyát a Nano SIM vagy micro-SIM-kártyanyílásba! Ha véletlenül memóriakártyát helyeztek a Nano SIM vagy micro-SIM-kártyanyílásba, küldje az eszközt egy hivatalos ASUS-szervizbe.

Nano SIM / Micro-SIM-kártya behelyezéséhez:

1. Kapcsolja ki az eszközt.
2. Illesszen egy tűt a Micro SIM / Nano SIM / microSD-kártya tálcáján található nyílásba a tálcá kiadásához.



3. Illessze be a Nano SIM vagy micro-SIM-kártyát a megfelelő nyílásba.

VIGYÁZAT!

- Ne használjon éles eszközöket vagy oldószereket a készüléken az esetleges karcok elkerülése érdekében.
- Az ASUS Phone készülékben kizárólag szabványos Micro SIM-kártya használható. Előfordulhat, hogy a Nano-Micro SIM adapter vagy a körülvágott SIM-kártya nem illeszkedik megfelelően az ASUS Phone készülékbe, emiatt a készülék nem tudja felismerni a kártyát.
- **NE helyezzen üres Nano-Micro SIM adaptert a Micro SIM-kártyanyílásba, mert ezzel visszafordíthatatlan károsodást okozhat készülékében.**

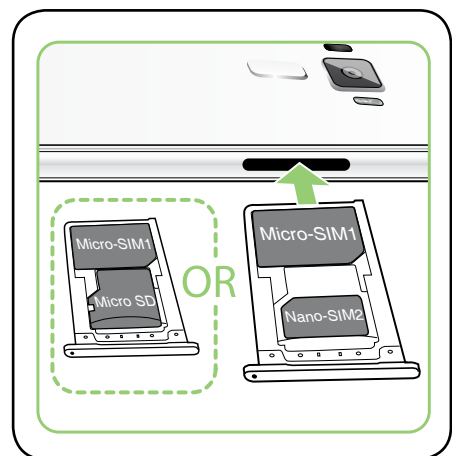

4. Tolja be a tálcát a bezárásához.

FONTOS! Mind a Micro SIM-, mind a Nano SIM-kártyanyílás támogatja a 3G WCDMA/4G LTE hálózati sávot. A 4G LTE szolgáltatáshoz azonban egyszerre csak egy SIM-kártyával lehet csatlakozni.

VIGYÁZAT! Ne használjon éles eszközöket vagy oldószeret a készüléken az esetleges karcok elkerülése érdekében.



Nano SIM / Micro-SIM-kártya eltávolítása

VIGYÁZAT: A Nano SIM vagy micro-SIM-kártyát rendkívül óvatosan távolítsa el. Az ASUS nem felelős semmilyen adatvesztésért vagy sérülésért, ami a Nano SIM vagy micro-SIM-kártyán bekövetkezik.

A Nano SIM / Micro-SIM-kártya eltávolításához:

1. Kapcsolja ki az eszközt.
2. Illesszen egy tűt a Micro SIM / Nano SIM / microSD-kártya tálcáján található nyílásba a tálcá kiadásához.



3. Távolítsa el a Nano SIM- vagy micro SIM-kártyát a foglalatból.

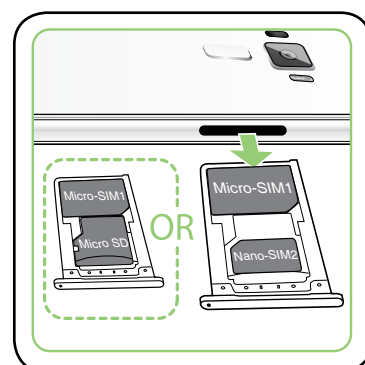

4. Tolja be a tálcát a bezárásához.



Memóriakártya behelyezése

Az ASUS telefonhoz készülék legfeljebb 2 TB kapacitású microSD™ és microSDHC™ memóriakártyák használatát támogatja.

MEGJEGYZÉS: Előfordulhat, hogy egyes memóriakártyák nem kompatibilisek az ASUS telefonhoz készülékkel. Győződjön meg arról, hogy kizárólag kompatibilis memóriakártyát használ, így elkerülheti az adatvesztést, illetve az eszköz, a memóriakártya, vagy mindkettő sérülését.

FIGYELEM! A memóriakártyát rendkívül óvatosan kezelje. Az ASUS nem felelős semmilyen, a memóriakártyán bekövetkező adatvesztésért vagy kárért.

Memóriakártya behelyezése:

1. Kapcsolja ki az eszközt.
2. Illesszen egy tűt a Micro SIM / Nano SIM / microSD-kártya tálcáján található nyílásba a tálca kiadásához.



3. Illessze be a microSD-kártyát a megfelelő nyílásba.

FONTOS! egyszerre csak Nano SIM-kártyát vagy MicroSD-kártyát használhat.

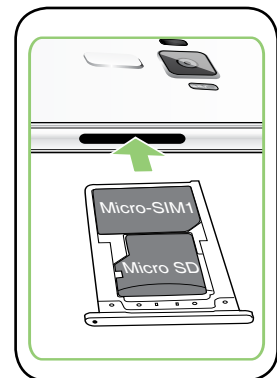



4. Tolja be a tálcat a bezárásához.



Memóriakártya eltávolítása

FIGYELEM!

- A memóriakártyát rendkívül óvatosan kezelje. Az ASUS nem felelős semmilyen, a memóriakártyán bekövetkező adatvesztésért vagy sérülésért.
- Adja ki megfelelően a memóriakártyát az eszközből történő biztonságos eltávolítása érdekében. A memóriakártya kiadásához érintse meg a  > **Settings (Beállítások)** > **Storage&USB (Tároló és USB)** elemet, majd a Portable storage (hordozható tároló) alatt kattintson a  elemre az **SD card (SD-kártya mellett)**.

Memóriakártya eltávolítása:

1. Kapcsolja ki az eszközt.
2. Illesszen egy tűt a Micro SIM / Nano SIM / microSD-kártya tálcáján található nyílásba a tálcá kiadásához.



3. Távolítsa el a micro SD-kártyát a Nano SIM / MicroSD combo kártyanyílásból.

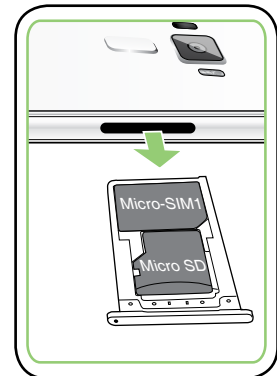

4. Tolja be a tálcát a bezárásához.



Az ASUS telefonhoz feltöltése

Az ASUS telefonhozet részben feltöltve szállítják, de teljesen fel kell töltenie a használatba vételhez. Olvassa el az alábbi utasításokat és óvintézkedéseket az eszköz feltöltése előtt.

FONTOS!

- Kizárólag a mellékelt tápfeszültség-adaptert és „C” típusú USB-kábelt használja az ASUS telefonhoz feltöltéséhez. Más típusú tápfeszültség-adapter vagy kábel használata esetén az eszköz megrongálódhat.
- Válassza le a védőfóliát a tápfeszültség-adapterről és „C” típusú USB-kábelről, mielőtt az eszközzel használná.
- Győződjön meg arról, hogy a tápfeszültség-adaptert kompatibilis hálózati csatlakozóaljzatba dugja. A tápfeszültség-adaptert bármilyen kompatibilis 100–240 V-os csatlakozóaljzatba dughatja.
- Az eszköz kimeneti feszültsége +5V=2A, 10W.
- Amikor az ASUS telefonhoz készüléket hálózati áramforrásról használja, a földelt aljzatnak a készülék közelében és könnyen elérhetőnek kell lennie.
- Hogy takarékoskodjon az elektromos árammal, húzza ki a tápfeszültség adaptert a csatlakozóaljzataból, amikor nem használja.
- Ne tegyen tárgyakat az ASUS telefonhoz tetejére.

VIGYÁZAT!

- Töltés közben az ASUS telefonhoz felmelegedhet. Ez nem meghibásodás jele, azonban ha eszköze rendellenesen forróvá válik, válassza le a „C” típusú USB-kábelt eszközéről, majd küldje az eszközt a tápfeszültség-adapterrel és kábellel együtt egy hivatalos ASUS szervizbe.
- Annak érdekében, hogy megelőzze az ASUS telefonhoz, a tápfeszültség-adapter, vagy a „C” típusú USB-kábel sérülését, győződjön meg arról, hogy a „C” típusú USB-kábel, a tápfeszültség-adapter és eszköze megfelelően csatlakoznak, mielőtt megkezdene a töltést.

Az ASUS telefonhoz feltöltéséhez:

1. Csatlakoztassa a USB-kábelt a tápfeszültség adapterhez.
2. Dugja a „C” típusú USB-csatlakozót az ASUS telefonhoz készülékbe.
3. Dugja a tápfeszültség adaptert egy földelt konnektorba.

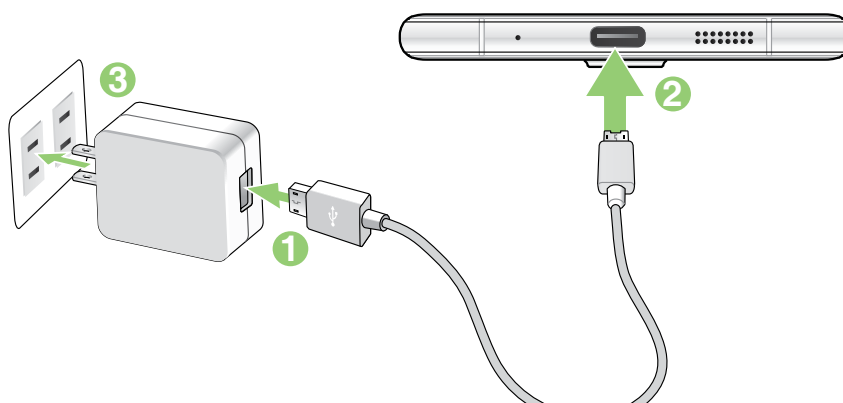

FONTOS!

- Amikor az ASUS Phone készüléket konnektorhoz csatlakoztatva használja, a földelt aljzatnak a készülék közelében és könnyen elérhetőnek kell lennie.
- Amikor az ASUS Phone készüléket számítógépről tölti fel, ügyeljen arra, hogy a „C” típusú USB-kábel a számítógép USB 2.0 / USB 3.0 portjához csatlakozzon.
- Kerülje az ASUS Phone készülék feltöltését olyan környezetben, ahol hőmérséklet meghaladja a 35°C (95°F) értéket.
- Töltse az ASUS telefonhoz készüléket nyolc (8) órán át, mielőtt akkumulátorról táplálva használatba venné.
- Az akkumulátortöltés állapotát az alábbi ikonok jelzik:



MEGJEGYZÉSEK:

- Csak az eszközhöz mellékelt hálózati adaptert használja. Más típusú hálózati adapter használata esetén megrongálódhat az eszköz.
- Az ASUS Phone feltöltésének a legjobb módja az, ha a mellékelt tápfeszültség adaptert és az ASUS Phone jelkábelét használja az ASUS Phone fali aljzathoz történő csatlakoztatásához.
- A tápfeszültség adapter és a fali aljzat bemeneti feszültségtartománya 100V–240V~. Az eszköz kimeneti feszültsége +5V=2A, 10W.

-
4. Ha teljesen feltöltődött, előbb válassza le az USB-kábelt az ASUS telefonhozról, majd húzza ki a tápfeszültség-adaptert a hálózati csatlakozóaljzataból.

MEGJEGYZÉSEK:

- Eszközét töltés közben is használhatja, azonban ilyenkor tovább tarthat az eszköz teljes feltöltése.
 - A számítógép USB-csatlakozóján történő feltöltés hosszabb időt vehet igénybe.
 - Ha a számítógép nem szolgáltat elegendő energiát az USB-aljzaton keresztüli töltéshez, az ASUS telefonhoz töltéséhez inkább a hálózati csatlakozóaljzathoz csatlakoztatott tápfeszültség-adaptert használja.
-

Az ASUS telefonhoz be- vagy kikapcsolása

Az eszköz bekapcsolása

Az eszköz bekapcsolásához nyomja meg és tartsa lenyomva a főkapcsoló gombot, amíg az eszköz el nem indul.

Az eszköz kikapcsolása

Az eszköz kikapcsolásához:

1. Ha a kijelző ki van kapcsolva, nyomja meg a főkapcsoló gombot, hogy bekapcsolja. Ha a kijelző le van zárva, oldja ki a kijelzőt.
2. Nyomja le és tartsa lenyomva a főkapcsoló gombot, majd a felszólításra érintse meg a **Kikapcsolás** és az **OK** gombot.

Alvó mód

Az eszköz alvó módba helyezéséhez nyomja meg egyszer a főkapcsoló gombot, amíg a kijelző ki nem kapcsol.



Használatba vétel

Amikor első alkalommal kapcsolja be az ASUS telefonhoz, a Telepítő varázsló végigvezeti Önt a telepítési folyamaton. Kövesse a képernyőn lévő utasításokat a nyelv és a beviteli módok kiválasztásához, a mobilhálózat és Wi-Fi beállításához, a fiókok szinkronizálásához és a helyzetmeghatározó szolgáltatások konfigurálásához.

Használja Google- vagy ASUS-fiókját az eszköz telepítéséhez. Amennyiben még nem rendelkezik Google- vagy ASUS-fiókkal, hozzon létre egyet.

Google-fiók

Google-fiók használatával teljes mértékben kihasználhatja a következő Android OS szolgáltatásokat:

- Szervezze és tekintse meg információit, bárhol is tartózkodik.
- Automatikusan készítsen biztonsági másolatot az összes adatáról.
- Kényelmesen igénybe veheti a Google-szolgáltatásokat, bárhol is tartózkodik.

ASUS-fiók

ASUS-fiók segítségével a következőket veheti igénybe:

- Személyre szabott ASUS támogatás és garancia-kiterjesztési szolgáltatás igénybe vétele regisztrált termékekhez.
- 5 GB kapacitású, ingyenes, felhő alapú tárhely.
- A legújabb eszköz- és firmware-frissítések fogadása.

Tanácsok az akkumulátor hosszabb működési ideje érdekében

Az akkumulátor töltése létfontosságú az ASUS telefonhoz működése szempontjából. Íme, néhány tanács az akkumulátor hosszabb működési ideje érdekében, amelyek segítenek gazdálkodni az ASUS telefonhoz akkumulátorával.

- Zárja be a használaton kívüli alkalmazásokat, amelyek még futnak.
- Ha nem használja, nyomja meg a főkapcsoló gombot, hogy az eszközt alvó módba helyezze.
- Aktiválja energiatakarékos módban a Smart Switchet, amely integrálva van a Mobile Manager alkalmazásba.
- Állítsa a hangot Smart üzemmódra.
- Csökkentse a kijelző fényerejét.
- Tartsa a hangszóró hangerejét alacsony szinten.
- Tiltsa le a Wi-Fi funkciót.
- Tiltsa le a Bluetooth funkciót.
- Tiltsa le a kijelző automatikus elforgatása funkciót.
- Tiltsa le az összes automata szinkronizálás funkciót az eszközön.

Az érintőképernyő használata

Használja ezeket a mozdulatokat az érintőképernyőn alkalmazások indításához, egyes beállítások eléréséhez és az ASUS telefonhoz készüléken történő navigáláshoz.

Alkalmazások indítása vagy elemek kiválasztása

Tegye a következők valamelyikét:

- Alkalmazás indításához egyszerűen érintse meg.
- Például a Fájlkészlet elemeinek kiválasztásához egyszerűen érintse meg.

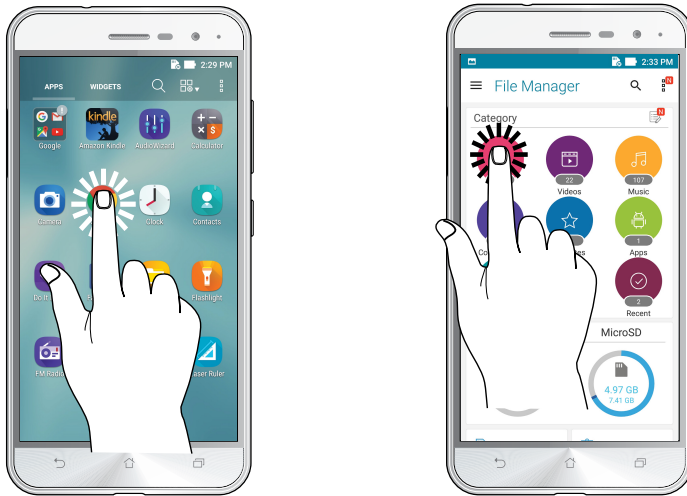

Elemek áthelyezése vagy törlése

Tegye a következők valamelyikét:

- Alkalmazás vagy minialkalmazás áthelyezéséhez érintse meg és tartsa, majd húzza az új helyre.
- Alkalmazás vagy minialkalmazás Kezdőlapról való törléséhez érintse meg és tartsa, majd húzza ide: **Remove (Eltávolítás)**.



Oldalak vagy képernyők közötti lépkedés

Tegye a következők valamelyikét:

- Csúszassa az ujját balra vagy jobbra az képernyők váltásához, vagy képgaléria lapozásához.
- Görgesse felfelé vagy lefelé az ujját weboldalak vagy elemlisták tallózásához.

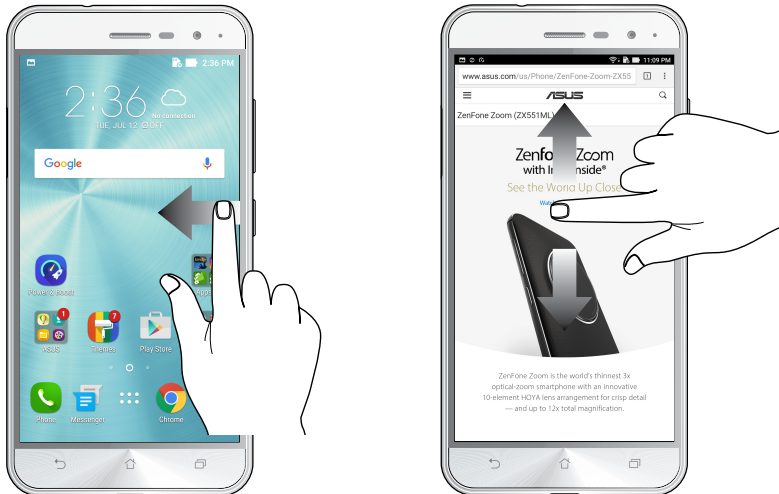

Nagyítás

Csúszassa szét a két ujját az érintőpanelen a Gallery (Galéria) vagy Maps (Térképek) mappában lévő kép, illetve weboldal nagyításához.

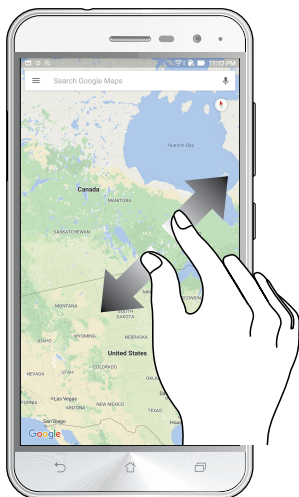

Kicsinyítés

Húzza össze a két ujját az érintőpanelen a Gallery (Galéria) vagy Maps (Térképek) mappában lévő kép, illetve weboldal kicsinyítéséhez.



MEGJEGYZÉS: Előfordulhat, hogy nem tud nagyítani/kicsinyíteni egyes weboldalakat, mert ezeket kifejezetten úgy tervezték, hogy illeszkedjenek mobilkészülék kijelzőjéhez.

Sehol se olyan jó, mint otthon

2

A Zen Home jellemzői

Kezdőképernyő

A Kezdőképernyőn emlékeztetőket kaphat a fontos eseményekről, az alkalmazás- és rendszerfrissítésekről, valamint megnézheti az időjárás-előrejelzést és a valóban fontos személyektől kapott szöveges üzeneteket.

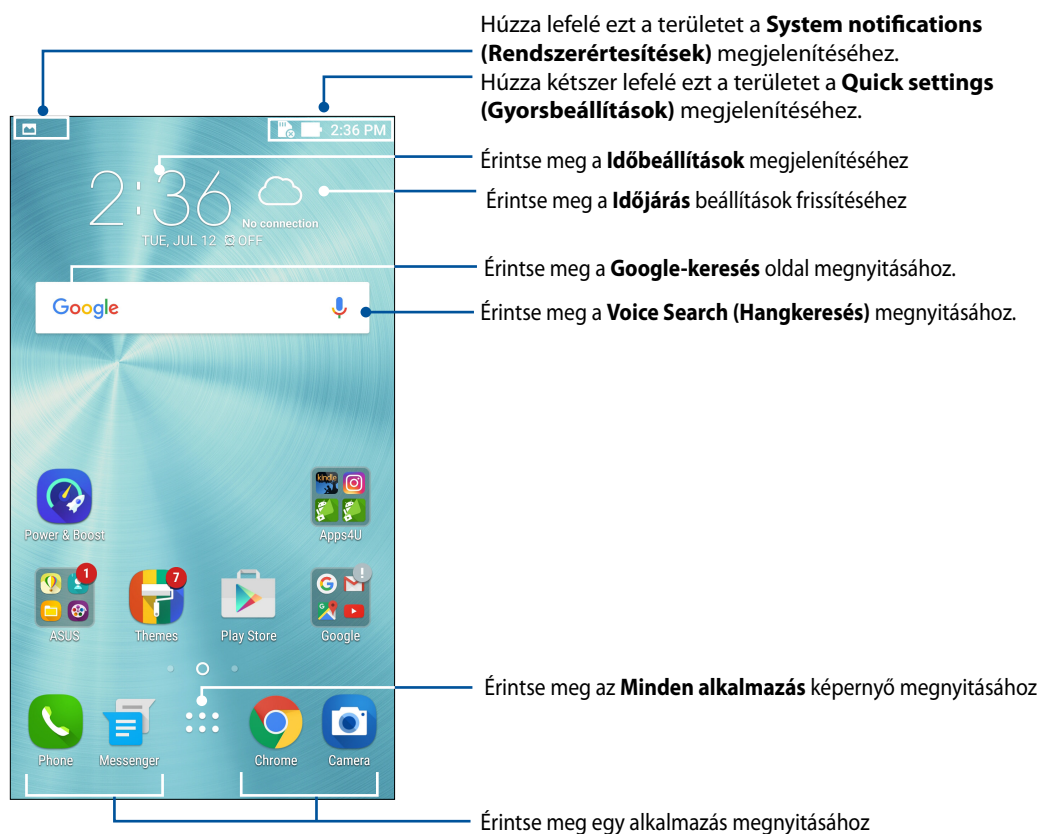













Húzza el a Kezdőképernyőt balra vagy jobbra a kibővített Kezdőképernyő megjelenítéséhez.

MEGJEGYZÉSEK: A Kezdőlaphoz további oldalak hozzáadását illetően lásd: [Kibővített kezdőlapp.](#)

Az ikonok értelmezése

Ezek az ikonok az állapotsoron láthatók, és tájékoztatják az ASUS telefonhoz aktuális állapotáról.

	Mobilhálózat A mobilhálózat jelerősségét jeleníti meg.
	SIM-kártya 1 Azt mutatja, hogy micro-SIM-kártyát helyeztek az micro-SIM-kártyanyílásba.
	SIM-kártya 2 Azt mutatja, hogy Nano SIM-kártyát helyeztek a Nano SIM-kártyanyílásba. MEGJEGYZÉS: Ha a SIM-kártya ikon zöld színben látható, ez azt jelenti, hogy előnyben részesített hálózatként van beállítva.
	Üzenetek Azt mutatja, hogy olvasatlan üzenete van.
	Wi-Fi Ez az ikon a Wi-Fi kapcsolat jelerősségét mutatja.
	Akkumulátor élettartam Ez az ikon az ASUS telefonhoz akkumulátorának állapotát mutatja.
	MicroSD card Ez az ikon mutatja, hogy az ASUS telefonhozbe microSD-kártyát helyeztek.
	Képernyőképek Ez az ikon mutatja, hogy képernyőképeket készített az ASUS telefonhozról.
	Repülőgép üzemmód Ez az ikon mutatja, hogy az ASUS telefonhoz repülőgép módban van.
	Wi-Fi Hotspot Ez az ikon mutatja, hogy az ASUS telefonhoz Wi-Fi hotspotja engedélyezett.
	Intelligens energiatakarékos mód Ez az ikon mutatja, hogy a Smart Saving mód engedélyezett.
	Néma mód Ez az ikon mutatja, hogy a Néma üzemmód engedélyezett.
	Rezgés mód Azt mutatja, hogy a Rezgés mód engedélyezett.
	Letöltés állapota Ez az ikon egy alkalmazás vagy fájl letöltésének állapotát mutatja.

Gyorsbeállítások

A Gyorsbeállítások Értesítési panel az ASUS telefonhoz egyes vezeték nélküli szolgáltatásainak és beállításainak egyérintéses elérését teszi lehetővé. Minden szolgáltatásnak külön gombja van.

A Gyorsbeállítások panel indításához két ujjal húzza le az ASUS telefonhoz kijelzőjének felső részét.

MEGJEGYZÉS: A kék gomb az aktuálisan engedélyezett szolgáltatást, míg a szürke gomb a letiltott szolgáltatást jelzi. A zöld gombok különálló segédprogramoknak felelnek meg, amelyeket a Gyorsbeállítások értesítési panelen gyorsan elérhet.

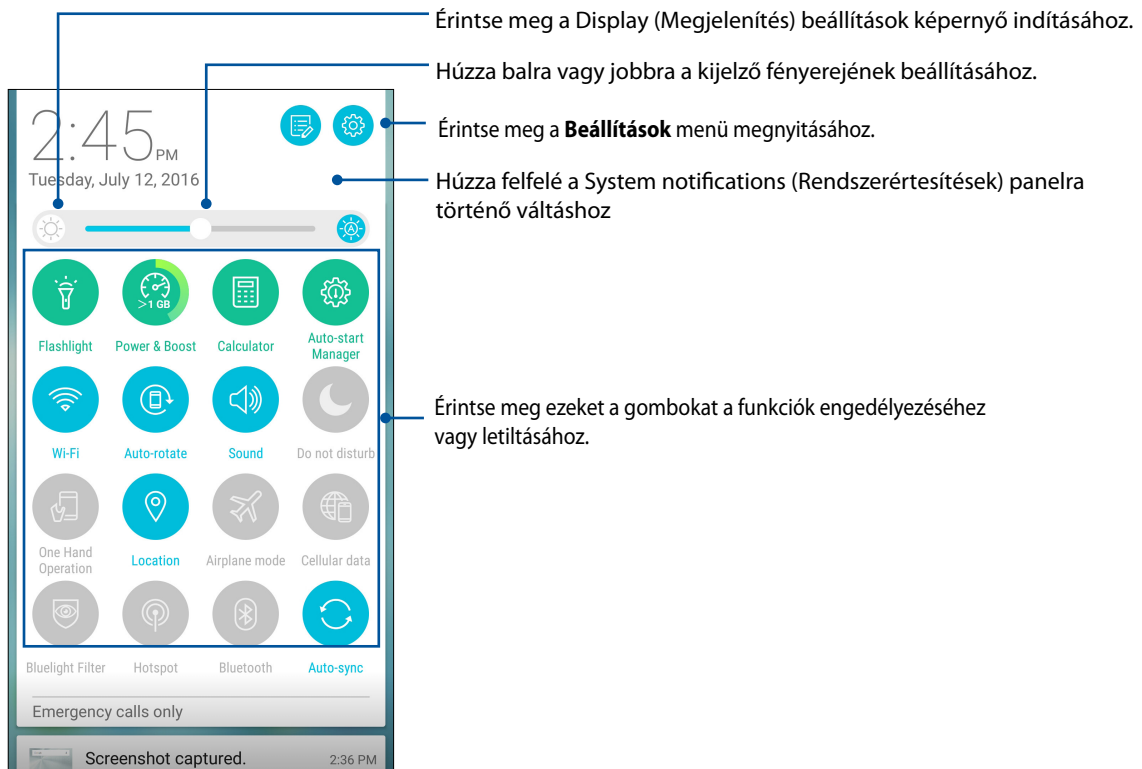

Gombok hozzáadása vagy eltávolítása

Gombok hozzáadása az ASUS Gyorsbeállítások értesítési panelhez, vagy azok eltávolítása róla:

1. Indítsa el a Gyorsbeállítások menüt, majd érintse meg a(z)  elemet.
2. Érintse meg a szolgáltatás melletti négyzetet, hogy hozzáadja az ASUS Gyorsbeállítások értesítési panelhez, vagy eltávolítsa róla.

MEGJEGYZÉS: A pipával megjelölt négyzet azt jelzi, hogy a szolgáltatás gombja elérhető az ASUS Gyorsbeállítások értesítési panelen keresztül, míg az üres négyzet az ellenkezőjét jelenti.

3. Érintse meg a  elemet, hogy visszatérjen és megtekintse az aktuális ASUS Gyorsbeállítások értesítési panelt.

Rendszerértesítések használata

A Rendszer értesítések menüben láthatja az ASUS telefonhoz nemrég végzett frissítéseket és módosításokat. A módosítások többsége az adatokkal és a rendszerrel kapcsolatos.

A Rendszerértesítések panel indításához húzza le az ASUS telefonhoz kijelzőjének bal felső sarkát.

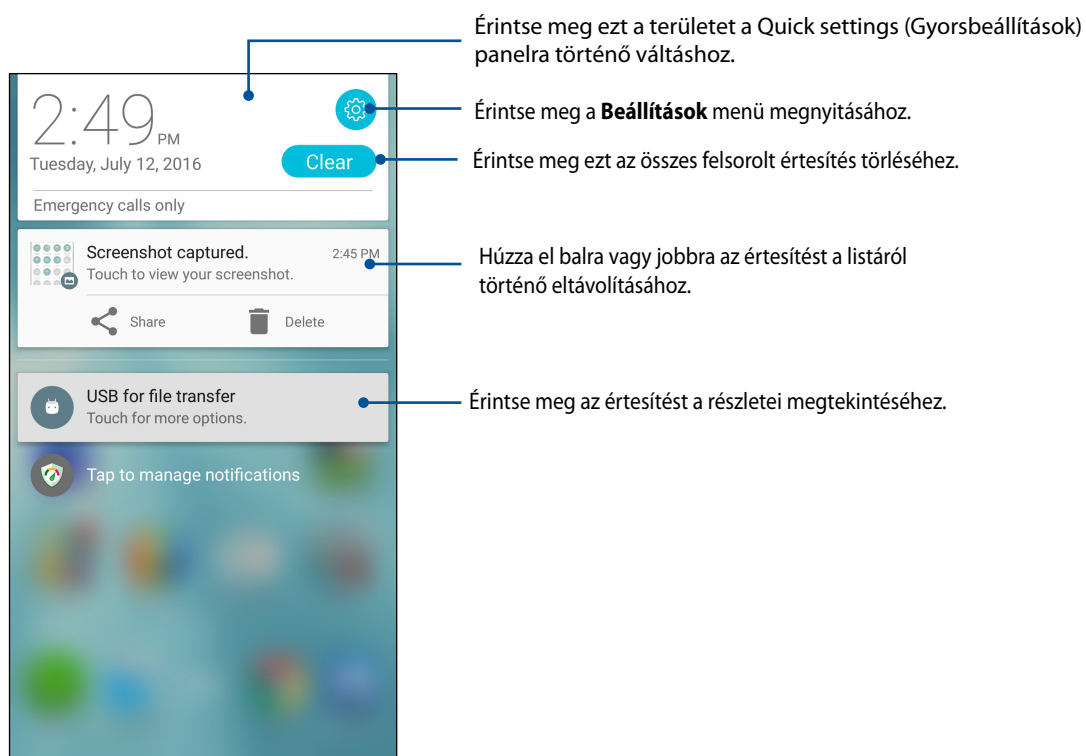

A Kezdőlap testreszabása

Tegye személyreszabottá Kezdőképernyőjét. Válasszon egy tetszetős háttérképet, adjon hozzá parancsikonokat a kedvenc alkalmazások gyorsabb eléréséhez, illetve használjon minialkalmazásokat a fontos adatok gyors áttekintéséhez. További oldalakat is hozzáadhat a Kezdőlaphoz, hogy még több alkalmazást és minialkalmazást is elérhessen, illetve áttekinthessen.

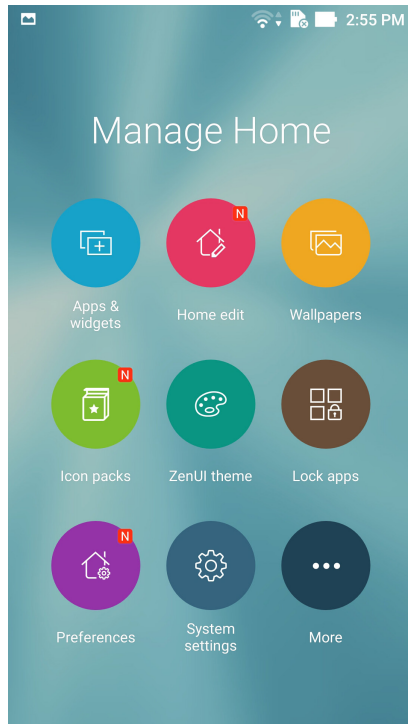

Alkalmazások és widgetek

Parancsikonokat adhat hozzá, hogy a gyakran használt alkalmazásokat egyszerűbben elérhesse már a Kezdőlap képernyőről. A mappákoz alkalmazásokat adhat hozzá, valamint eltávolíthatja, illetve átcsoportosíthatja őket.

Kisméretű, dinamikus alkalmazásokat, úgynevezett widgeteket helyezhet a Kezdőlapra. A widgetek az időjárás-előrejelzés, naptáresemények, akkumulátorállapot és egyéb gyors áttekintését teszik lehetővé.

Alkalmazás-parancsikonok vagy widgetek hozzáadása

Alkalmazás-parancsikon vagy widget hozzáadásához:

1. Érintse meg és tartsa az ujját a Kezdőképernyő üres területén, majd válassza az **Apps & widgets (Alkalmazások és widgetek)** elemet.
2. Érintsen meg egy alkalmazást vagy widgetet az All Apps (Minden alkalmazás) listán vagy a Widgets (Widgetek) képernyőn, tartsa megérintve, majd húzza át a kezdőképernyő egy üres területére.

Alkalmazás-parancsikonok vagy widgetek eltávolítása

A Kezdőképernyőn érintse meg és tartsa az ujját az alkalmazás ikonon, majd húzza a képernyő felső részén lévő **Eltávolítás** részre. A Kezdőlapról eltávolított alkalmazás az Minden alkalmazás képernyőn marad.

Az alkalmazás-parancsikonok csoportosítása egy mappában

Alkalmazás-parancsikonjainak rendezéséhez mappákat hozhat létre a Kezdőlapon.

1. Érintsen meg egy alkalmazást a kezdőképernyőn, és húzza át egy másik alkalmazás fölé. Ekkor megjelenik egy mappa, amelyhez automatikusan hozzárendel egy nevet a rendszer.
2. Ha módosítani szeretné a mappa nevét, érintse meg a mappát, majd érintse meg a mappa nevét, és rendeljen hozzá egy új nevet a mappához.

Háttérképek

Az alkalmazásai, ikonjai és egyéb Zen-elemei jól mutatnak egy tetszetős háttérképen. A háttérképhez áttetsző háttérszínt is adhat a jobb olvashatóság és élesség érdekében. Animált háttérkép használatával pedig életre kel a képernyő.

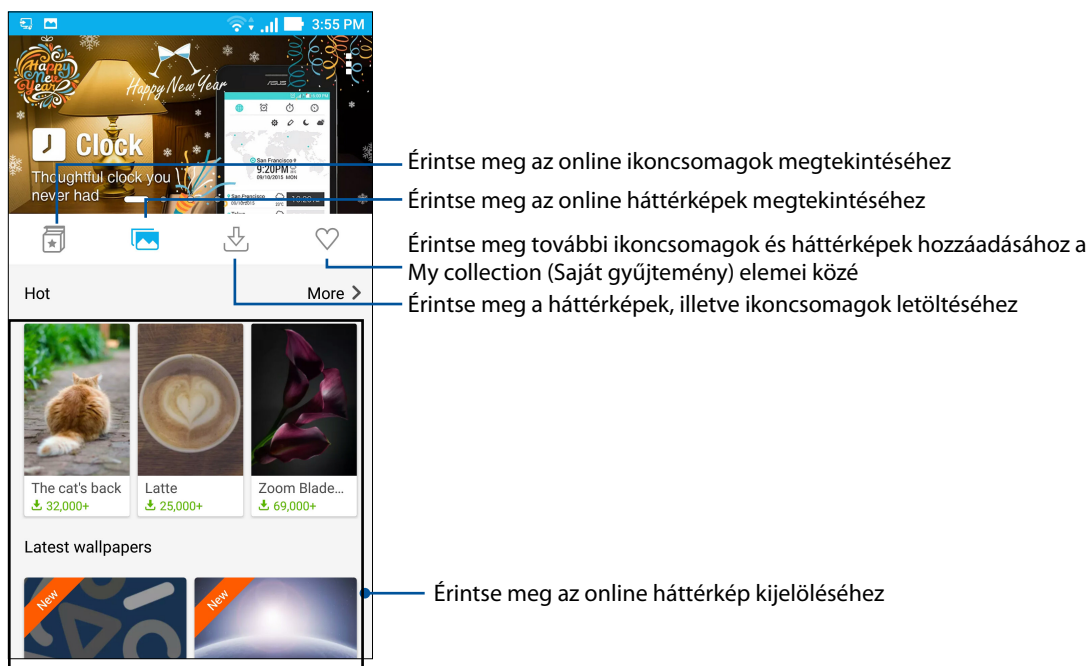

Háttérkép alkalmazása

Háttérkép alkalmazásához:

1. Érintse meg és tartsa az ujját a Kezdőlap képernyő üres területén, majd válassza a **Wallpapers (Háttérképek)** elemet.
2. Érintse meg a  elemet, majd jelölje ki a kívánt háttérképet.
3. Érintse meg a **Download (Letöltés)**, majd az **Apply (Alkalmaz)** elemet.
4. Jelölje ki a háttérkép **Home screen (Kezdőlap)**, **Lock screen (Zárolási)**, vagy **Home and lock screen (Kezdőlap és zárolási képernyőre)** történő alkalmazásához.

Animált háttérkép alkalmazása

Animált háttérkép alkalmazásához:



1. Érintse meg és tartsa az ujját a Kezdőképernyő üres területén, majd válassza a **Háttérképek** elemet.
2. Érintse meg a  elemet, majd jelölje ki az **Live Wallpaper (Élő háttérképet)**.
3. Válasszon egy animált háttérképet, majd érintse meg az **Set Wallpaper (Háttérkép beállítása)** elemet.

MEGJEGYZÉS: A háttérkép beállításait a  > **Beállítások** > **Wallpaper (Háttérkép)** elemben is elvégezheti.

A kibővített Kezdőlap képernyő

A Kezdőlap képernyő bővítése

További oldalakat is hozzáadhat a Kezdőlaphoz, hogy kibővítve még több alkalmazást és minialkalmazást rá lehessen helyezni.



1. Érintse meg és tartsa az ujját a Kezdőlap képernyő üres területén, majd válassza az **Home edit(Kezdőlap szerkesztése)** > **Edit page (Oldal szerkesztése)** elemet.
2. Érintse meg a(z)  elemet új oldal hozzáadásához. A kibővített Kezdőlap képernyő törléséhez jelölje ki, majd húzza ide: .

Easy Mode

Navigáljon hatékonyabban ASUS telefonhoz eszközén az Easy Mode segítségével, amely egy intuitív felület nagyméretű ikonokkal, gombokkal és nagyobb betűmérettel a jobb olvashatóság és felhasználói élmény érdekében. Az alapvető feladatokat, pl. hívásindítás, üzenetküldés és egyebek is gyorsabban elvégezheti az Easy Mode használatával.

Az Easy Mode engedélyezése

Az Easy Mode engedélyezéséhez:

1. Indítsa el a Beállítások képernyőt az alábbiak bármelyikének végrehajtásával:
 - Indítsa el a Gyorsbeállítások menüt, majd érintse meg a(z)  elemet.
 - Érintse meg a  > **Settings (Beállítások)** elemet.
2. Görgessen lefelé a **Settings (Beállítások)** képernyőre, majd válassza ki a **Easy Mode** elemet.
3. Húzza az Easy Mode elemet **ON (BE)** helyzetbe.

Parancsikonok hozzáadása

Az Easy Mode segítségével legfeljebb tizenkét (36) alkalmazási parancsikont adhat a Kezdőlaphoz.

1. Húzza el jobbra a Kezdőlapot, majd érintse meg a **+** elemet.
2. Az Összes alkalmazás képernyőn válassza ki az alkalmazást, amelyet fel kíván venni a listára.

Parancsikonok eltávolítása

Tegye a következőket:

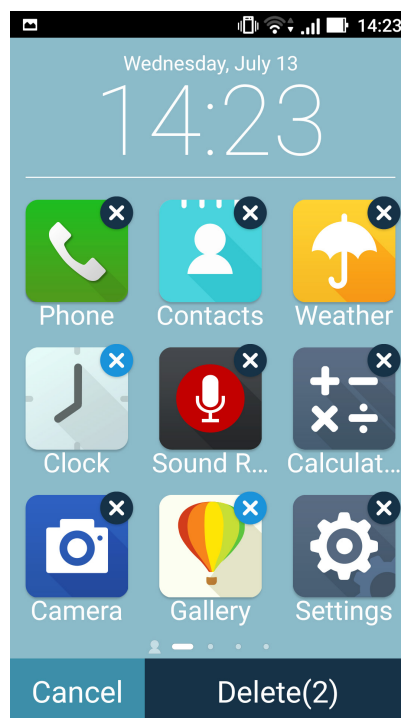
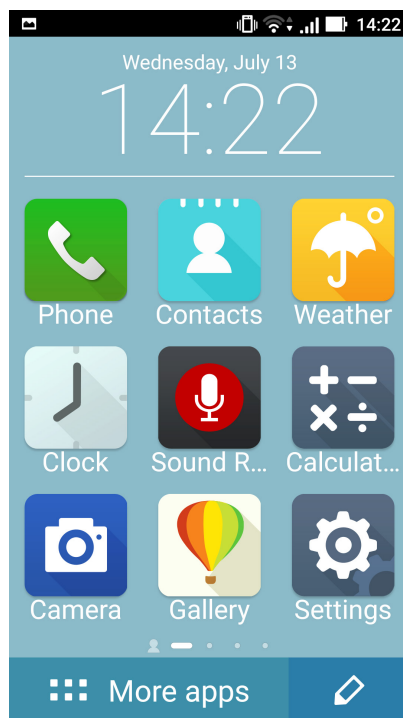

1. Érintse meg a  elemet a kijelző jobb alsó sarkában.
2. Jelölje ki a listáról eltávolítani kívánt alkalmazás(oka)t, majd érintse meg a **Delete (Törlés)** elemet.



Dátum és idő beállítása

A Kedzőlapon megjelenített dátum és idő alapértelmezésképpen automatikusan szinkronizálódik, amikor az internethez kapcsolódik.

A dátum- és az időbeállítások megváltoztatásához:



1. Indítsa el a Beállítások képernyőt az alábbiak bármelyikének végrehajtásával:
 - Indítsa el a Gyorsbeállítások menüt, majd érintse meg a(z)  elemet.
 - Érintse meg a  > **Settings (Beállítások)** elemet.
2. Görgessen lefelé a **Settings (Beállítások)** képernyőre, majd válassza ki a **Date & time (Dátum és idő)** elemet.
3. Szüntesse meg az **Automatic date & time (Automata dátum és idő)** és **Automatic time zone (Automata időzóna)** jelölőnégyzeteinek bejelölését.
4. Válassza ki az időzónát és kézzel állítsa be a dátumot és időt.
5. Igény szerint használhat 24 órás formátumot.
6. Jelölje ki a megjeleníteni kívánt dátumformátumot.

MEGJEGYZÉSEK: Lásd még: [Óra](#).

Csengőhang és értesítési hangok beállítása

Beállíthatja a telefon csengőhangját, illetve a szöveges üzenetek, e-mailek és események értesítési hangjait. A tárcsázó billentyűzet érintési hangjait, az érintési hangokat, a képernyő lezárási hangját engedélyezheti, illetve letilthatja, valamint beállíthatja, hogy az ASUS Phone érintésre rezegjen-e.

Hangbeállítások elvégzése:

1. Indítsa el a Beállítások képernyőt az alábbiak bármelyikének végrehajtásával:
 - Indítsa el a Gyorsbeállítások menüt, majd érintse meg a(z)  elemet.
 - Érintse meg a  > **Settings (Beállítások)** elemet.
2. Görgessen lefelé a Settings (Beállítások) képernyőn, és válassza ki a **Sound & notification (Hangok és értesítések)** elemet.
3. Adja meg a kívánt hangbeállításokat.

Zárolt képernyő

A zárolt képernyő alapértelmezettként jelenik meg, miután bekapcsolja eszközét és amikor az felébred alvó módból. A zárolt képernyőről kiindulva, az érintőképernyő paneljét elhúzva beléphet az eszköz Android® rendszerébe.

Az eszköz zárolt képernyője testre is szabható a mobiladatok és alkalmazások hozzáféréseinek szabályozásához.

A zárolt képernyő személyre szabása

Amennyiben módosítani kívánja a zárolt képernyő beállítását az alapértelmezett **Swipe (Elhúzás)** lehetőségről, lásd a következő lépéseket:

1. Indítsa el a Gyorsbeállítások menüt, majd érintse meg a(z)  elemet.
2. Görgessen lefelé a **Beállítások** képernyőre, majd válassza ki a **Zárolt képernyő elemet**.

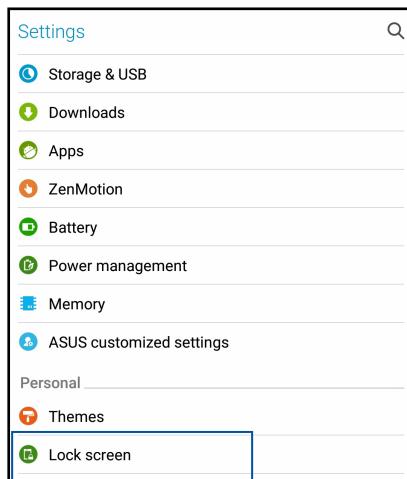

3. A következő képernyőn érintse meg a **Képernyő zárolása**.

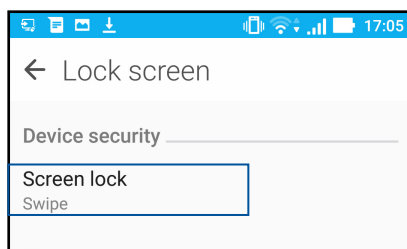

4. Érintse meg a használni kívánt képernyőzár lehetőséget.

MEGJEGYZÉSEK: További részletek, lásd: [Az ASUS telefonhoz biztonságba helyezése](#).

A gyorsgombok testreszabása

A lezárt képernyő alapértelmezésként gyorsgombokat tartalmaz ezekhez az alkalmazásokhoz: Üzenetkezelés és Kamera. A következő lépések követésével módosíthatja az alapértelmezett beállításokat és testreszabhatja a gombokat annak érdekében, hogy a lezárt képernyőről más alkalmazásokat indíthasson:

1. Indítsa el a Gyorsbeállítások menüt, majd érintse meg a(z)  elemet.
2. Görgessen lefelé a **Beállítások** képernyőre, majd válassza ki a **Zárolt képernyő elemet**.
3. Érintse meg a **Quick Access (Gyors elérés)** elemet a **Display (Megjelenítés)** alatt.
4. A **Customized quick access (Testreszabott gyors elérés)** elem mellett húzza a sávot az **OFF (KI)** lehetőségről az **ON (BE)** lehetőségre, hogy engedélyezze ezt a szolgáltatást.
5. A Gyors elérés képernyőn kiválaszthatja a testreszabni kívánt gombot.

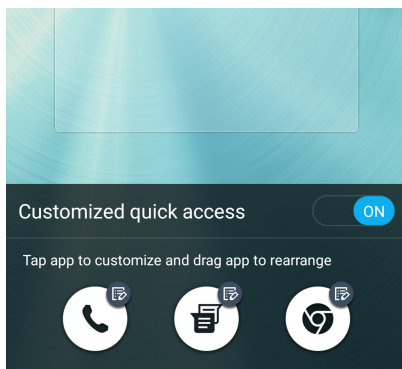

6. A konfiguráláshoz érintse meg a gyors elérés gombra előbeállítani kívánt alkalmazást.

MEGJEGYZÉSEK: Görgessen fel vagy le az előbeállításra elérhető alkalmazások aktuális listájának megtekintéséhez.

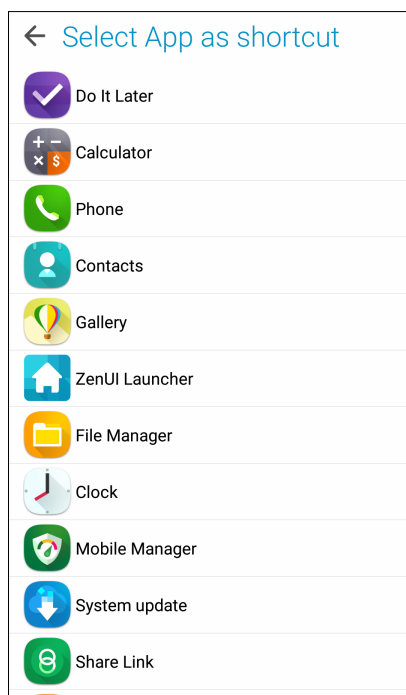

Ujjlenyomat-érzékelő

Az ujjlenyomat-érzékelő megakadályozza, hogy illetéktelenek használják ASUS telefonját. Ujjlenyomata segítségével kioldhatja eszközét, hozzáférhet a telefonkönyvhöz és adatokhoz. Az ujjlenyomat-azonosító beállításakor be kell állítania a kijelzőzárolás módját is az eszköz indításához.

Az ASUS phone üzembe helyezése

Az ujjlenyomat-azonosító beállításához, amikor első ízben használja az ASUS Phone készüléket:

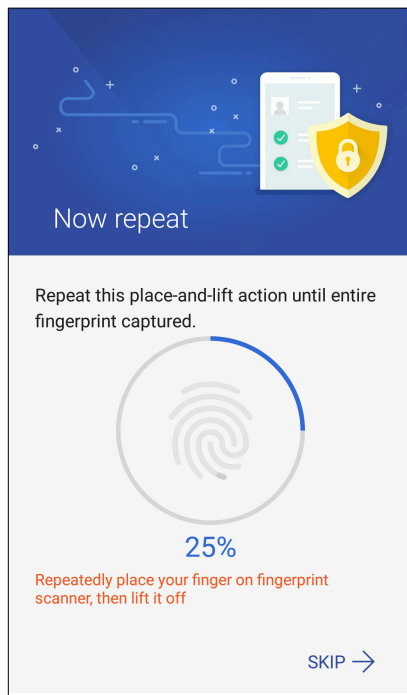

1. Ellenőrizze, hogy az ujjlenyomat-azonosító modul és az ujjja tiszta és száraz.
2. Az Üdvözlő oldalon kövesse a kijelzőn megjelenő utasításokat a **Protect your phone (Készüléke védelmében)** oldalra történő ugráshoz, majd jelölje be a **Set up fingerprint (Ujjlenyomat beállítása)** elem jelölőnégyzetét.
3. Kattintson a **NEXT (Következő)** elemre a kijelzőzárolás módjának kiválasztásához, majd kövesse az utasításokat, hogy a **Locate finger print scanner (Ujjlenyomat-olvasó helye)** oldalra lépjen, majd kattintson a **NEXT (Következő)** elemre.
4. Keresse meg az ujjlenyomat-olvasót az eszköz hátlapján, állítsa be ujjja helyzetét és próbálja meg az ujjának különböző területeit többször ráhelyezni, amíg megtörténik ujjlenyomatának rögzítése, majd kattintson a **NEXT (Következő)** elemre.



5. Kattintson a **NEXT (Következő)** gombra a beállítás elvégzéséhez.

Ujjlenyomat-azonosító létrehozása a Settings (Beállítások) képernyőn

Ujjlenyomat-azonosító létrehozásához a **Settings (Beállítások)** képernyőn:

1. Ellenőrizze, hogy az ujjlenyomat-olvasó és az ujjja tiszta és száraz.
2. Indítsa el a Settings (Beállítások) képernyőt az alábbiak bármelyikének végrehajtásával:
 - Indítsa el a Gyorsbeállítások menüt, majd érintse meg a  elemet.
 - Érintse meg a  > **Settings (Beállítások)** elemet.
3. Görgessen lefelé a Settings (Beállítások) képernyőre, és válassza ki a **Fingerprint (Ujjlenyomat)** elemet.

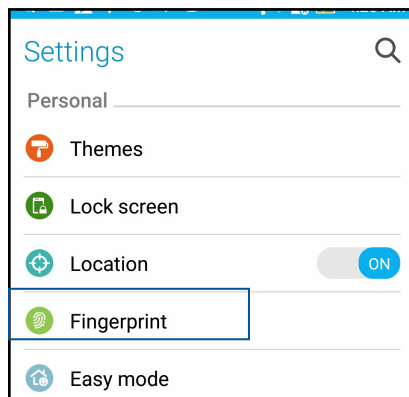

4. Érintse meg az engedélyezni vagy letiltani kívánt vezérlőket.

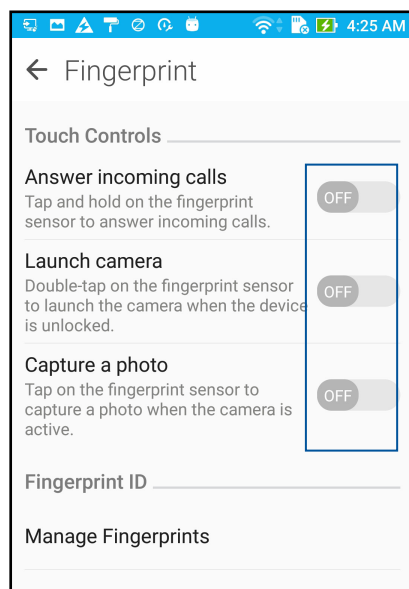

5. Érintse meg a **Manage Fingerprints (Ujjlenyomatok kezelése)** elemet, válassza ki a használni kívánt kijelzőzárolási lehetőséget, majd kövesse az utasításokat a kijelzőzárolási funkció beállításához.

MEGJEGYZÉS: A részleteket lásd [Az ASUS Phone készülék biztonságba helyezése](#).

6. Kattintson az **Add a fingerprint (Ujjlenyomat hozzáadása)** elemre.

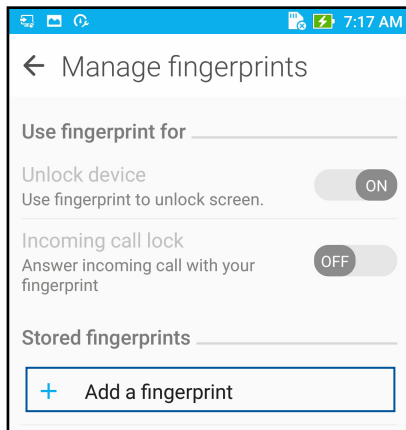

7. Kattintson a NEXT (Következő) elemre a **Locate finger print scanner (Ujjlenyomat-olvasó helye)** oldalon.
8. Többször helyezze el ujját az ujjlenyomat-olvasón, majd emelje fel onnan, amíg megtörténik ujjlenyomatának rögzítése.
9. Kattintson a **NEXT (Következő)** a beállítás elvégzéséhez.

Chrome

A Chrome for Android lehetővé teszi ugyanazt a gyors, biztonságos és stabil webböngészést, mint a Chrome asztali verziója esetében. Jelentkezzen be Google-fiókjába, hogy a lapfüleket, könyvjelzőket és böngészési előzményeket az összes eszközén szinkronizálhassa. Ha nem rendelkezik Google-fiókkal, regisztráljon egyet.

MEGJEGYZÉS: A Google-fiók létrehozásának részleteit lásd [Gmail](#).

FONTOS! Mielőtt szörfölni kezdene a neten vagy más tevékenységet végezne, győződjön meg arról, hogy az ASUS Phone csatlakozik Wi-Fi vagy mobilhálózathoz. A részleteket lásd: [Kapcsolatban maradni](#).

A Chrome indítása

A Kezdőlapon tegye az alábbiak bármelyikét a Chrome indításához:

- Érintse meg a **Chrome** elemet.
- Érintse meg a  > **Chrome** elemet.

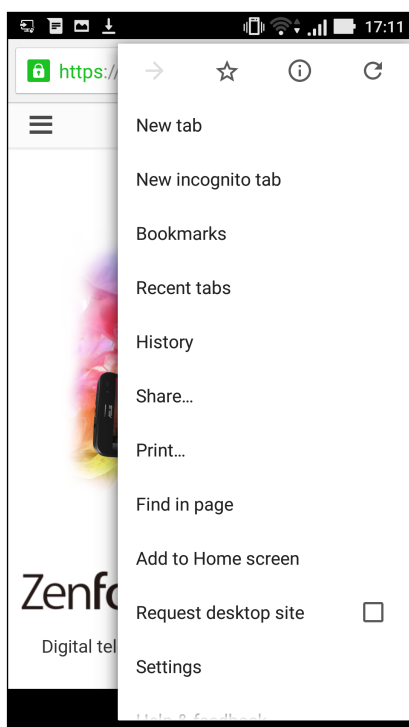

Új fül hozzáadása

Rejtse el az aktuális weboldalt és nyisson új ablakot a szörfölés vagy másik weboldal böngészésének folytatásához.

1. Az aktuális oldalon érintse meg a  > **New tab (Új lapfül)** elemet.
2. Gépelje be az URL-címet az URL mezőbe, majd folytassa az interneten való böngészést ASUS telefonhoz gépén.
3. Ha további fület kíván hozzáadni, ismételje meg az 1. lépést.



MEGJEGYZÉSEK:

- Ha sok weboldalt nyit meg a böngészőprogramban, lassul a betöltési teljesítmény.
- Ha az internetkapcsolat lassul, próbálja meg kiüríteni a gyorsítótárat. A részletekért tekintse meg a [Böngésző gyorsítótár kiürítése](#) című részt.

Oldalak megjelölése könyvjelzővel

Jelölje meg kedvenc oldalait vagy weblapjait könyvjelzővel, hogy később újra böngézhessen rajtuk.

Oldal könyvjelzővel való megjelöléséhez:

Az oldalon tartózkodva érintse meg a  >  . Kedvenc oldalainak megtekintéséhez érintse meg a  > **Bookmarks (Könyvjelzők)** elemet, majd jelölje ki a megtekinteni vagy elérni kívánt oldalt.

Oldal megosztása

Megoszthatja az Ön számára érdekes oldalakat másokkal ASUS telefonhoz készülékéről e-mail fiókon, felhőtárhelyen, Bluetooth-kapcsolaton és egyéb ASUS telefonhoz alkalmazásokon keresztül.

1. Indítsa el a böngészőprogramot.
2. Egy weboldalon érintse meg a  > **Share ... (megosztása ...)** elemet.
3. Érintse meg az oldal megosztására használni kívánt fiókot vagy alkalmazást.

A böngészési előzmények törlése

A Chrome böngésző betöltésének gyorsítása érdekében törölje az ASUS Phone készüléken ideiglenesen tárolt böngészési adatokat. A böngészési adatok magukban foglalják a böngészési előzményeket, a gyorsítótárat, sütiket/weboldal-adatokat, mentett jelszavakat és automatikus kitöltési adatokat.

1. Indítsa el a böngészőprogramot.
2. Érintse meg a  > **Settings (Beállítások)** > **Privacy (Magánszféra)** > **Clear browsing data (Böngészési adatok törlése)** elemet.
3. Jelölje ki a törölni kívánt böngészési adatokat.
4. Ha végzett, kattintson a **CLEAR (Törlése)** elemre.

Gmail

Használja a Gmail alkalmazást Google-fiók beállításához, hogy Google-lal kapcsolatos szolgáltatásokat és alkalmazásokat használhasson, illetve e-maileket fogadhasson, küldhessen és tállózhasson közvetlenül ASUS Phone készülékén. A Gmail-en keresztül egyéb e-mail-fiókot is beállíthat, pl. a Yahoo, illetve a munkahelyi e-mail-fiókját.

FONTOS! ASUS telefonhoz készülékének Wi-Fi vagy mobilhálózathoz kell csatlakoznia e-mail fiók hozzáadásához, illetve üzenetek küldéséhez és fogadásához a hozzáadott fiókok használatával. A részleteket lásd: [Kapcsolatban maradni](#).

Google-fiók beállításához:

1. A Kezdőlapon tegye az alábbiak bármelyikét a Gmail indításához:
 - Érintse meg a **Google > Gmail** elemet.
 - Érintse meg a  > **Google > Gmail** elemet.
2. Érintse meg az **Add an email address (E-mail cím hozzáadása)** elemet.
3. Jelölje ki a **Google** elemet, majd érintse meg a **Next (Következő)** elemet.
4. Adja meg e-mail címet. Új Google-fiók létrehozásához érintse meg az **Or create a new account (Vagy új fiók létrehozása)** elemet.
5. Kövesse a soron következő lépéseket Google-fiókjába történő bejelentkezéshez.

MEGJEGYZÉSEK: Ha munkahelyi fiókot kíván beállítani ASUS telefonhoz készülékén, érdeklődjön a hálózati rendszergazdánál az e-mail beállításokkal kapcsolatban.

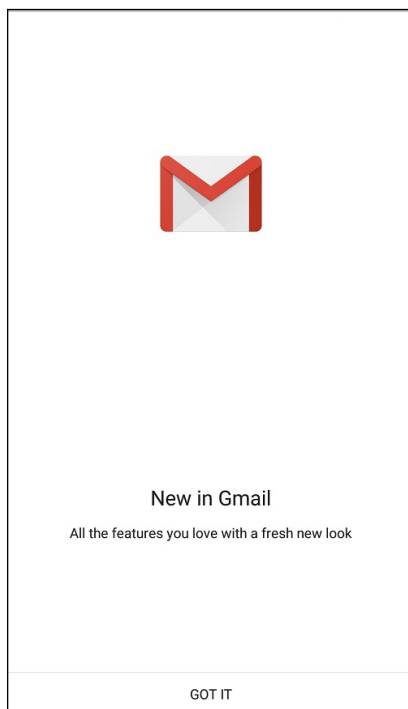



Google Calendar

Szervezze meg életét és tartsa nyilván az összes fontos eseményt és emlékeztetőt. Az Ön által létrehozott vagy szerkesztett események automatikusan szinkronizálódnak mindazokkal a Google Calendar verziókkal, amelyekre bejelentkezett.



Események létrehozása

Esemény létrehozásához:

1. A Kezdőlapra érintse meg a **Google > Calendar (Naptár)** elemet.
2. Érintse meg a **+** , majd az **Event (Esemény)** elemet.
3. Adja meg az esemény nevét, majd válassza ki az esemény dátumát és időpontját. Az eseményt egész naposként vagy ismétlődőként állíthatja be.
 - Egész napos esemény: Az **All day (Egész napos)** mezőben húzza el jobbra a csúszkát.
 - Ismétlődő esemény: Érintse meg a  , elemet, majd adja meg, milyen gyakran szeretné, hogy ismétlődjön az esemény.
4. Az időzóna beállításához érintse meg a  , elemet, majd adja meg az országot, amelynek az időzónáját meg kívánja jeleníteni.
5. Az **Add location (Helyszín hozzáadása)** mezőben adja meg az esemény helyszínét.
6. Érintse meg a  , elemet, majd kiválaszthatja, illetve beállíthatja, hogy mely időpontban vagy napon szeretne értesítőt vagy emlékeztetőt kapni az eseményről.
7. Az **Invite people (Személyek meghívása)** mezőben adja meg az esemény vendégeinek e-mail címét.
8. Megjegyzést vagy mellékletet is hozzáfűzhet az **Add note (Jegyzet hozzáadása)** vagy **Add attachment (Melléklet hozzáadása)** mezőben.
9. Ha végzett, érintse meg a **SAVE (Mentés)** elemet.

Események szerkesztése vagy eltávolítása

Esemény szerkesztéséhez vagy eltávolításához:

1. A Kezdőlapra érintse meg a **Google > Calendar (Naptár)** elemet.
2. Érintse meg a törlendő vagy szerkesztendő eseményt.
3. Az esemény szerkesztéséhez érintse meg a  elemet, majd végezze el a szükséges módosításokat. Az esemény eltávolításához érintse meg a  > **Delete (Törlés)** elemet , majd az **OK** gombot a törlés megerősítéséhez.



Emlékeztető létrehozása

Emlékeztető létrehozásához:

1. From the Home screen, **Google > Calendar**.
2. Érintse meg a **+** elemet, majd a **Reminder (Emlékeztető)** elemet.
3. Adjon nevet az emlékeztetőnek, majd érintse meg a **DONE (Kész)** elemet.
4. Állítsa be az emlékeztető dátumát és a időpontját. Az emlékeztetőt egész napos vagy ismétlődő jellegűre állíthatja.
 - Egész napos emlékeztető: Az **All day (Egész napos)** mezőben húzza el jobbra a csúszkát.
 - Ismétlődő emlékeztető: Érintse meg a  elemet, majd válassza ki, milyen gyakran szeretné, hogy ismétlődjön az emlékeztető.
5. Ha végzett, érintse meg a **SAVE (Mentés)** elemet.

Emlékeztetők szerkesztése vagy eltávolítása

Emlékeztető szerkesztéséhez vagy eltávolításához:

1. Érintse meg a **Google > Calendar (Naptár)** elemet.
2. Érintse meg a törlendő vagy szerkesztendő emlékeztetőt.
3. Az emlékeztető szerkesztéséhez érintse meg a  elemet, majd végezze el a szükséges módosításokat. Az emlékeztető eltávolításához érintse meg a  > **Delete (Törlés)** elemet, majd az **OK** gombot a törlés megerősítéséhez.

Do It Later

Még a legcsekélyebb dolgokat is nyilvántarthatja elfoglalt életében. Kényelmesen válaszolhat e-mail üzeneteire, vagy más fontos teendőket jegyezhet fel, még akkor is, ha túlságosan elfoglalt

MEGJEGYZÉS:

- A **Do It Later** funkciót támogató, elterjedt harmadikfél-alkalmazások között szerepel a Google Maps, Google Play, YouTube és az IMDb.
 - Nem minden alkalmazást oszthat meg a **Do It Later** alkalmazással, illetve adhat hozzá feladatokat.
-

Hívás később

Beállíthat feladatot, hogy alkalmas időben felhívhasson egy személyt a Do It Later (Későbbi teendők) alkalmazásban.

A későbbi híváshoz:

1. A Kezdőlapon érintse meg az **ASUS > Do It Later (Későbbi teendők)** elemet.
2. Érintse meg a **+**, majd a  elemet.
3. Keresse meg a később felhívandó partnert.

Üzenetküldés később



Beállíthat feladatot, hogy későbbi időpontban küldjön szöveges üzenetet a Do It Later (Későbbi teendők) alkalmazásban.

Szöveges üzenet későbbi küldéséhez:

1. A Kezdőlapon érintse meg az **ASUS > Do It Later (Későbbi teendők)** elemet.
2. Érintse meg a **+**, majd a  elemet.
3. Keresse meg azon partner nevét, akinek később szöveges üzenetet kíván küldeni.

Teendők hozzáadása

Hozzon létre fontos teendőket munkája vagy társasági élete szervezéséhez munkahelyén vagy magánéletében.

1. A Kezdőlapon érintse meg az **ASUS > Do It Later (Későbbi teendők)** elemet.
2. Érintse meg a **+**, majd a  elemet.
3. Gépelje be a szükséges információt. Ha fontossági szintet kíván beállítani, válassza a **High (Fontos)** elemet az Importance (Fontosság) mezőben.
4. Ha befejezte, érintse meg az  gombot.

Teendők törlése

Törölheti az elkészült, lejárt vagy fölösleges teendőket a Do It Later (Későbbi teendők) alkalmazásban.

1. A Kezdőlapon érintse meg az **ASUS > Do It Later (Későbbi teendők)** elemet.
2. Érintse meg és tartsa a listáról eltávolítani kívánt eseményt.
3. Az eltávolítás megerősítéséhez érintse meg a  elemet, majd az **OK** gombot.

Fájlkezelő

A Fájlkezelő használatával könnyedén megtalálhatja és rendezheti az ASUS telefonhoz belső tárolóeszközén, illetve a csatlakoztatott külső tárolóeszközökön található adatait.

A belső tárolóeszköz elérése

A belső tárolóeszköz eléréséhez:

1. Érintse meg a **ASUS > Fájlkezelő** lehetőséget.
2. Érintse meg a  > **Belső tároló** elemet az ASUS telefonhoz tartalmának megtekintéséhez, majd érintsen meg egy elemet a kiválasztásához.

A külső adathordozó elérése

A külső tárolóeszköz eléréséhez:

1. Helyezze be a microSD-kártyát az ASUS telefonhozbe.
2. Érintse meg a **ASUS > Fájlkezelő** lehetőséget.
3. Érintse meg a  > **MicroSD** elemet, hogy megjelenítse a microSD memóriakártya tartalmát.

Felhő-tárhely elérése

FONTOS! Győződjön meg arról, hogy a Wi-Fi vagy mobilhálózat (egyes típusokon) engedélyezett ASUS telefonhoz készülékén. A részleteket lásd: [Kapcsolatban maradni](#).

A felhőtárhely-fiókokban mentett fájlok eléréséhez:

1. Érintse meg a **ASUS > Fájlkezelő** lehetőséget.
2. Érintse meg a(z)  elemet, majd egy felhőtárhelyet a **Felhő tárhely** menü alatt.

A Felhő

Készítsen biztonsági másolatot adatairól, szinkronizáljon fájlokat különféle eszközök között, és ossza meg fájljait biztonságosan és titkosan egy Felhőtárhely-fiókon keresztül, pl. ASUS WebStorage, Drive, OneDrive, vagy Dropbox.

ASUS WebStorage

Regisztráljon vagy jelentkezzen be ASUS WebStorage-fiókjába és ingyenes felhő-tárhelyet kaphat. Automatikusan feltöltheti az újonnan rögzített fotókat az azonnali megosztáshoz, szinkronizálhat fájlokat különféle eszközök között, illetve fájlokat oszthat meg ASUS WebStorage-fiókján keresztül.

MEGJEGYZÉS: Az automata feltöltés funkció használatához engedélyezze az Instant Upload (Azonnali feltöltés) elemet a **Settings (Beállítások) > Instant Upload (Azonnali feltöltés)** menüben, ami az ASUS WebStorage-fiókjában található.

FONTOS! Győződjön meg arról, hogy a Wi-Fi vagy mobilhálózat (egyes típusokon) engedélyezett ASUS telefonhoz készülékén. A részleteket lásd: [Kapcsolatban maradni](#).

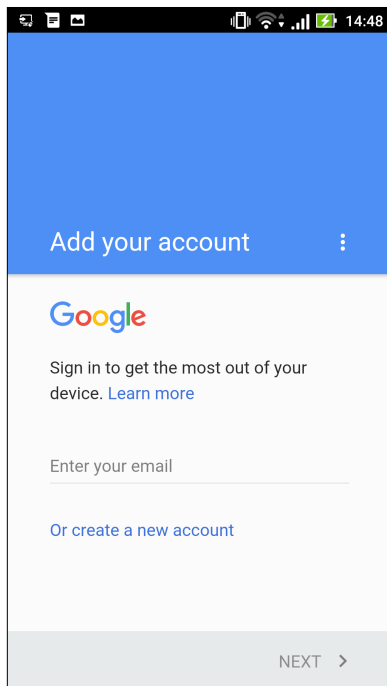

ZenFone Care

Válaszokat találhat a GYIK (Gyakran ismétlődő kérdések) szakaszban, új frissítésekről értesülhet a hírek részben, vagy közvetlenül kapcsolatba léphet más Zen UI-felhasználókkal, és megoszthatja velük a Zen UI 3.0 alkalmazásokkal kapcsolatos tapasztalatait.

A ZenFone gondozása eléréséhez:

1. Érintse meg a  > **A ZenFone gondozása** elemet.
2. Érintse meg a **ZenUI FAQs (ZenUI GYIK)**, majd válassza ki az alkalmazást, amellyel kapcsolatban választ keres.

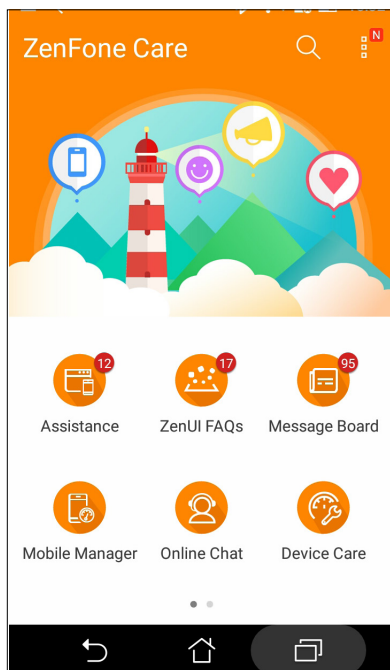

Telefonálás stílusosan

Kettős SIM szolgáltatás

Az ASUS Phone kettős SIM szolgáltatása lehetővé teszi a behelyezett Micro SIM és Nano SIM-kártyák beállításainak kezelését. Ez a szolgáltatás lehetővé teszi a Micro SIM és Nano SIM-kártyák engedélyezését/letiltását, a SIM-ek elnevezését, illetve valamelyik beállítását mint elsődleges szolgáltatói hálózat.

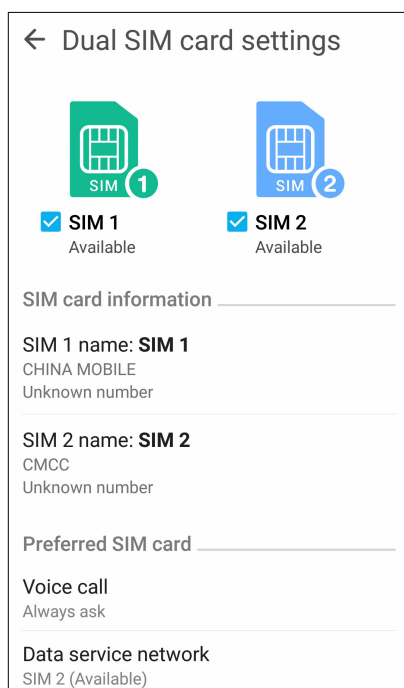

A SIM-kártyák átnevezése

Módosítsa a ASUS Phone készülékbe helyezett Micro SIM és Nano SIM-kártyák nevét, hogy könnyebben azonosíthassa azokat.

A SIM-kártyák nevének módosításához érintse meg a **SIM1** név: **SIM1** vagy **SIM2** név: **SIM2** elemet, majd billentyűzze be a SIM-kártyák nevét.

MEGJEGYZÉS: Ha a SIM-kártyák eltérő mobilszolgáltatóhoz tartoznak, javasoljuk, hogy e szolgáltatók nevét használja a SIM-kártyák elnevezéséhez. Ha mindkét SIM-kártya ugyanahhoz a mobilszolgáltatóhoz tartozik, javasoljuk, hogy a mobilszámokat használja a SIM-kártyák elnevezéséhez.

Előnyben részesített SIM-kártya kijelölése

Jelöljön ki egy SIM-kártyát mint elsődleges SIM a beszéd-, illetve adatszolgáltatásokhoz.

SIM-kártya beszédhíváshoz

Amikor hívást kezdeményez, az ASUS Phone automatikusan az elsődleges SIM-kártyát használja a hívás kapcsolásához.

Ahhoz, hogy egy SIM-kártyát beszédhívásokhoz jelölhessen ki, érintse meg a **Voice call (Beszédhívás)** elemet, majd a SIM-kártyát, amelyet használni kíván.

Voice call	
SIM1 (Available)	<input checked="" type="radio"/>
SIM2 (Available)	<input type="radio"/>
Always ask	<input type="radio"/>
Cancel	

FONTOS! Ezt a szolgáltatást akkor használhatja, ha a partnerlistáról kíván hívást indítani.

SIM-kártya adatszolgáltatáshoz

TAhhoz, hogy egy SIM-kártyát adatszolgáltatáshoz jelölhessen ki, érintse meg a **Data service network (Adathálózat)** elemet, majd válasszon a **SIM1** vagy **SIM2** lehetőségek közül.

Data service network	
SIM1 (Available)	<input checked="" type="radio"/>
SIM2 (Available)	<input type="radio"/>
Cancel	



Hívások indítása

Az ASUS telefonhoz többféle módot kínál hívás indításához. Ismerősök hívása partnerlistáról, intelligens tárcsázás a hívás gyors indításához, illetve gyorshívó szám megadása a gyakran hívott partnerek hívásához.

MEGJEGYZÉSEK: A partnereket a Contacts (Partnerek) alkalmazásban rendezheti. Részletek: [Partnerek kezelése](#).

A Phone (Telefon) alkalmazás indítása

A Kezdőlapon tegye az alábbiak bármelyikét a Phone (Telefon) alkalmazás indításához:

- Érintse meg a(z)  elemet.
- Érintse meg a  >  elemet.

Telefonszám tárcsázása

Használja a Phone (Telefon) alkalmazást telefonszám közvetlen tárcsázásához.

1. A Kezdőlapon érintse meg az **ASUS > Contacts (Partnerek)** elemet, majd érintse meg a számbillentyűket.
2. Válassza a **SIM1** vagy **SIM2** hívógombot a szám hívásához.

MEGJEGYZÉSEK: A hívógombok címkéi eltérhetnek a Nano SIM-kártyákon végzett beállítások függvényében. A részleteket illetően lásd: [Kettős SIM szolgáltatás](#).

Telefonmellékszám tárcsázása

Ha telefonmellékszámot kell tárcsáznia, a hangutasítások mellőzése érdekében a következő lépések bármelyikét megteheti.

Telefonmellékszám megerősítő üzenete

Megerősítő üzenetet illeszthet be mellékszám tárcsázására vonatkozóan, miután tárcsázta az elsődleges számot.

1. A Phone (Telefon) alkalmazásban adja meg az elsődleges számot.
2. Megerősítő parancssor beillesztéséhez érintse meg és tartsa a # gombot, amíg megjelenik egy pontosvessző (;).
3. Válassza a **SIM1** vagy **SIM2** hívógombot a híváshoz.
4. Kérésre, a mellékszám megerősítéséhez érintse meg a **OK** elemet.
5. Érintse meg a  elemet a hívás befejezéséhez.

Telefonmellékszám automatikus tárcsázása

Az elsődleges szám tárcsázása után rövid vagy hosszú szünetet illeszthet, ami után automatikusan megtörténik a mellékszám tárcsázása.

1. A Phone (Telefon) alkalmazásban adja meg az elsődleges számot.
2. Szünet beillesztéséhez érintse meg és tartsa a * gombot, amíg megjelenik egy vessző (,).
3. Adja meg a mellékszámot.
4. Válassza a **SIM1** vagy **SIM2** hívógombot a hívás indításához.
5. Érintse meg a(z)  gombot a hívás befejezéséhez.

Partnerek intelligens tárcsázása

A telefonszám első számjegyeinek vagy a partner nevének első néhány betűjének megadása után a Smart Dial (Intelligens tárcsázás) végigszűri a partnerlistát, illetve hívásnaplókat, és megadja a lehetséges találatokat. Ellenőrizheti, hogy az elérni kívánt partner szerepel-e az esetleges találatok listáján, majd ezt követően gyorsan indíthatja a hívást.

1. Indítsa el a Phone (Telefon) alkalmazást, majd adja meg a partner nevét vagy telefonszámát.
2. Az esetleges találatok listáján érintse meg a hívandó partner nevét. Ha a partner nem szerepel a listán, adja meg a partner teljes telefonszámát vagy nevét.
3. Válassza a **SIM1** vagy **SIM2** hívógombot a híváshoz.

MEGJEGYZÉSEK: A hívógombok címkéi eltérhetnek a Nano SIM-kártyákon végzett beállítások függvényében. A részleteket illetően lásd még: [Kettős SIM szolgáltatás](#).

Partnerek gyorstárcsázása

Gyorstárcsázó gombokat rendelhet a gyakran hívott partnerekhez, hogy egyetlen szám egyszeri megérintésével azonnal tárcsázhassa őket a Phone (Telefon) alkalmazásból.

MEGJEGYZÉSEK: Alapértelmezésként az 1 az Ön hangpostájának van fenntartva. Hangposta üzeneteit meghallgathatja, ha megérinti az 1-es számjegyet, amennyiben van hangposta előfizetése mobilszolgáltatójánál.

Gyorstárcsázási bejegyzés létrehozása

Gyakran hívott partnerei számára a **2**-estől a **9**-es számjegyek felhasználásával hozhat létre gyorstárcsázási bejegyzést.

1. A Phone (Telefon) alkalmazásban végezze el bármelyik műveletet az alábbiak közül:
 - Érintse meg és tartsa nyomva a **2**-estől a **9**-es számjegyek bármelyikét, majd érintse meg az **OK** gombot a Gyorstárcsázás megerősítési képernyőn.
 - Érintse meg a  > **Speed dial (Gyorstárcsázás)** elemet a Gyorstárcsázási képernyő megnyitásához.
2. Válasszon egy partnert a partnerlistáról. A gyorstárcsázási bejegyzés a Gyorstárcsázási képernyőn kerül mentésre.

Gyorstárcsázási bejegyzés törlése

Gyorstárcsázási bejegyzés törléséhez:

1. A Telefon alkalmazásban érintse meg a  > **Speed dial (Gyorstárcsázás)** elemet a Gyorstárcsázási képernyő megnyitásához.
2. Érintsen meg és tartson lenyomva egy gyorstárcsázási bejegyzést, majd érintse meg a **Remove (Eltávolítás)** elemet.
3. Érintse meg az **OK** gombot a megerősítő üzenetben.

Gyorstárcsázási bejegyzés cseréje



A gyorstárcsázó billentyűhöz rendelt partnert kicserélheti egy másikra.

1. A Telefon alkalmazásban érintse meg a  > **Speed dial (Gyorstárcsázás)** elemet a Gyorstárcsázási képernyő megnyitásához.
2. Érintsen meg és tartson nyomva egy gyorstárcsázási bejegyzést, majd érintse meg a **Replace (Csere)** elemet.
3. Válasszon egy partnert a partnerlistáról.
4. Érintse meg az **OK** gombot a megerősítő üzenetben.

Otthoni tárcsázás

Ha külföldre utazik, az Otthoni tárcsázás beállítások engedélyezése és konfigurálása egyszerűbbé teszi a gyors telefonálást haza.

MEGJEGYZÉSEK: A roaming szolgáltatások használatáért további díjat számolhatnak fel. Lépjen kapcsolatba a mobilszolgáltatójával a roaming szolgáltatások használatát illetően.

1. Indítsa el a Beállítások képernyőt az alábbiak bármelyikének végrehajtásával:
 - Indítsa el a Gyorsbeállítások menüt, majd érintse meg a(z)  elemet.
 - Érintse meg a  > **Settings (Beállítások)** elemet.
2. Érintse meg a **Call settings (Hívásbeállítások)** > **Home dialing (Otthoni tárcsázás)** elemet.
3. Jelölje be a **Home dialing (Otthoni tárcsázás)** elem jelölőnégyzetét.
4. Érintse meg a **Home dialing settings (Otthoni tárcsázás beállításai)** elemet a beállítások kiválasztásához, majd az **OK** gombot, ha végzett.

MEGJEGYZÉSEK: Az egyéb hívásbeállításokkal kapcsolatos információkat lásd itt: [Hívásbeállítások](#).

Hívás a Partnerek alkalmazásból



Használja a Partnerek alkalmazást hívás indításához a partnerlistáról.

1. Indítsa el a Partnerek alkalmazást.
2. Érintse meg a partner nevét, majd a telefonszámot, amelyet tárcsázni kíván.
3. Ha két SIM-kártya van behelyezve, érintse meg azt a SIM-kártyát, amelyről a hívást indítani kívánja.
4. Érintse meg a(z)  gombot a hívás befejezéséhez.

MEGJEGYZÉSEK: Az összes partner megtekintéséhez az összes partnerfiókból érintse meg a **Contacts to display (megjelenítendő partnerek)** lenyíló listát, majd jelölje meg az minden fiók elem jelölőnégyzetét.

A kedvenc partnerek hívása

Ha partnert vesz fel a Kedvencek listára, gyorsan felhívhatja a partnert a Phone (Telefon) alkalmazásból.



1. Indítsa el a Partnerek vagy Telefon alkalmazást.
2. Érintse meg a(z)  elemet a Kedvencek lista megjelenítéséhez, majd érintse meg a hívandó kedvenc partnert.
3. Érintse meg a(z)  gombot a hívás befejezéséhez.

Hívások fogadása

Az ASUS telefonhoz érintőképernyője bejövő híváskor világít. A bejövő híváskor megjelenő jelzés szintén eltér az ASUS telefonhoz állapotától függően.

Hívások fogadása

Kétféleképpen fogadhat hívást az ASUS telefonhoz állapotától függően:

- Ha az eszköz aktív, érintse meg az **Answer (Fogadás)** gombot, illetve hívás elutasításához a **Dismiss (Bezárás)** gombot.
- Ha az eszköz le van zárva, húzza a(z)  elemet a(z)  elemre a hívás fogadásához, vagy a(z)  elemre az elutasításához.

Visszahívás beállítása bejövő hívásokhoz

Ha nem tud azonnal fogadni egy bejövő mobilhívást, beállíthatja később hívandó feladatként. Visszakeresheti és alkalmas időben végrehajthatja a feladatot a Do It Later (Későbbi teendők) alkalmazásban.



1. Beérkező mobilhívás esetén húzza fel a kijelző alsó részéről.
2. Érintse meg a **Can't talk now, will call you later (Most nem alkalmas, később visszahívlak)** elemet. A hívó fél SMS-üzenetet fog kapni.
3. A hívás visszakereséséhez érintse meg az **ASUS > Do It Later** elemet a Kezdőlapon.

A hívásnaplók kezelése

A hívásnaplóból visszahívhatja a nem fogadott hívásokat, mentheti a számokat partnerlistájába, blokkolhat egyes hívókat, illetve újratárcsázhatja a nemrég hívott számot vagy partnert.

Visszahívás beállítása nem fogadott hívásokhoz



Nem fogadott hívást is beállíthat később visszahívandó feladatként. Visszakeresheti és visszahívhatja a nem fogadott hívást a Do It Later (Későbbi teendők) alkalmazásban.

1. A Phone (Telefon) alkalmazásban érintse meg a(z)  elemet, hogy megjelenítse a hívásnaplót.
2. Válasszon egy hívásnaplót, majd érintse meg a  > **Call later (Visszahívás később)** elemet.
3. A hívás visszakereséséhez érintse meg az **ASUS > Do It Later** elemet a Kezdőlapon.

MEGJEGYZÉSEK: A visszahívás részleteit lásd: [Azonnali visszahívás](#).

Hívások blokkolása

A tiltólistára felvehet telefonszámokat a hívásnaplóból.

1. A Phone (Telefon) alkalmazásban érintse meg a(z)  elemet, hogy megjelenítse a hívásnaplót.
2. Jelölje ki a blokkolni kívánt számot, érintse meg a  > **Add to block list (Felvétel a tiltólistára)** elemet, majd érintse meg az **OK** gombot.

Hívások mentése a partnerek közé



A hívásnaplóban szereplő hívást felveheti a partnerlistára.

1. A Phone (Telefon) alkalmazásban érintse meg a(z)  elemet, hogy megjelenítse a hívásnaplót.
2. Érintse meg és tartsa a hívást a hívásnaplóban, majd érintse meg az **Add to contacts (Hozzáadás a partnerekhez)** elemet.
3. Érintse meg a **Create new contact (Új partner létrehozása)** elemet, ha új bejegyzést szeretne hozzáadni a partnerlistához.

Érintse meg az **Add to existing contact (Hozzáadás meglévő partnerhez)** elemet, válasszon ki egy partnert, majd érintse meg az **OK** gombot, ha a partner számát felül kívánja írni ezzel az újjal.

A legutóbbi szám újratárcsázása

A legutóbbi szám újratárcsázásához:

1. A Phone (Telefon) alkalmazásban érintse meg a(z)  elemet, hogy megjelenítse a hívásnaplót.
2. Érintse meg a **Call (Hívás)** elemet a legutóbb hívott szám megjelenítéséhez, majd érintse meg a **Call (Hívás)** elemet újra a szám újrahívásához.
3. Érintse meg a(z)  gombot a hívás befejezéséhez.

További híváslehetőségek

Aktív hívás mellett érintse meg a(z)  elemet, majd a hívás közben lehetséges hívásopciók bármelyikét.



Mikrofon

Be- vagy kikapcsolja a mikrofont aktív hívásnál. Ha a mikrofon ki van kapcsolva vagy némítva van, Ön hallhatja a hívó személyt, de a hívó fél nem hallhatja Önt.



Kihangosítás

Be- vagy kikapcsolja a kihangosítást.



Hívás tartva

Tartja az aktív hívást.



Konferenciahívás

Ha konferenciahívás szolgáltatásra van előfizetése mobilszolgáltatójánál, ez az ikon lehetővé teszi, hogy partnert vagy partnereket adjon hozzá aktív hívás mellett.

MEGJEGYZÉSEK:

- A konferenciahívás résztvevőinek száma a konferenciahívás-előfizetésétől függ. A szolgáltatással kapcsolatban forduljon a mobilszolgáltatójához.
- A konferenciahívás részleteit lásd: [Egynél több hívás kezelése](#).



Rögzítés

Rögzíti az aktív hívást.

FONTOS! Aktív hívás rögzítése előtt a helyi törvények többsége előírja, hogy a másik féltől vagy felektől ehhez engedélyt kell kérnie.

MEGJEGYZÉSEK: További információkért tekintse meg a [Hívások rögzítése](#) című részt.

Egynél több hívás kezelése

ASUS telefonhoz készüléke praktikus módon lehetővé teszi, hogy egyszerre két hívást indítson vagy fogadjon. Az üzleti értekezletnek megfelelő konferenciahívást, ikervonalat vagy egyéb csoportos hívást is létesíthet.

Másik hívás fogadása

Ha ASUS telefonhoz készüléken beszélget, akkor hangjelzés jelzi, ha újabb hívás fut be. Érintse meg az **Answer (Fogadás)** elemet az érintőképernyőn az aktív hívás közbeni bejövő hívás fogadásához.

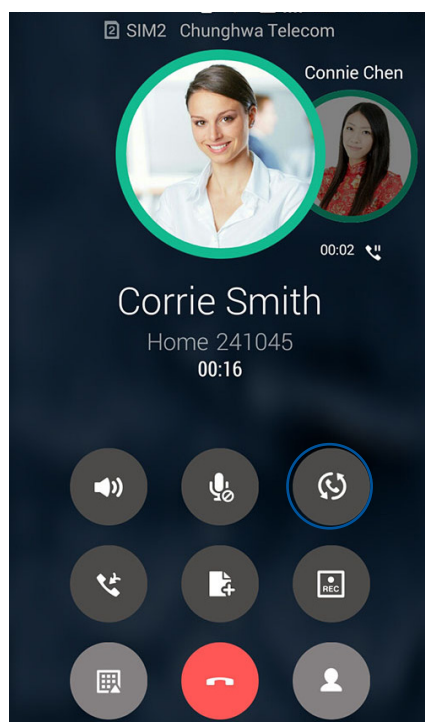

Hívások közötti váltás

A hívások közötti váltáshoz érintse meg a(z)  elemet az érintőképernyőn.





Konferenciahívás felépítése

GSM képességének köszönhetően ASUS telefonhoz készüléke akár öt (5) személyből álló konferenciahívást is felépíthet. Hívás közben további partnereket adhat hozzá és a hívásokat egyetlen konferenciahívásban egyesítheti.

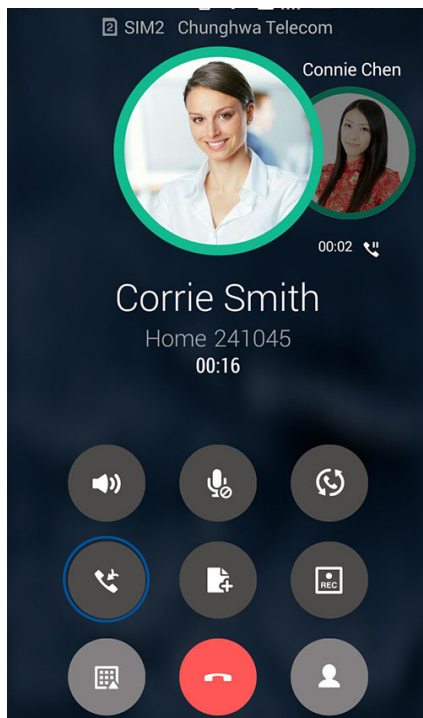
1. Hívjon fel egy partnert vagy tárcsázzon egy számot. Várjon, amíg a másik fél fogadja hívását.
2. Ha hívását fogadták, érintse meg a(z)  elemet, majd érintsen meg egy partnert vagy tárcsázzon egy számot, amelyet a konferenciahívásba kíván bevonni.
3. Érintse meg a(z)  elemet, hogy a két hívást bevonja a konferenciahívásba.





4. Érintse meg a(z)  elemet másik partner hozzáadásához, majd érintse meg a(z)  elemet a hívást aktuális konferenciahívással való egyesítés érdekében. Ismételje meg ezt a lépést, ha további partnereket kíván felvenni a konferenciahívásba.

Konferenciahívás kezelése

A konferenciahívás közben leválaszthatja a partnert a konferenciacsoportról a magánjellegű beszélgetéshez, illetve bonthatja a partner kapcsolatát a konferenciahívással.

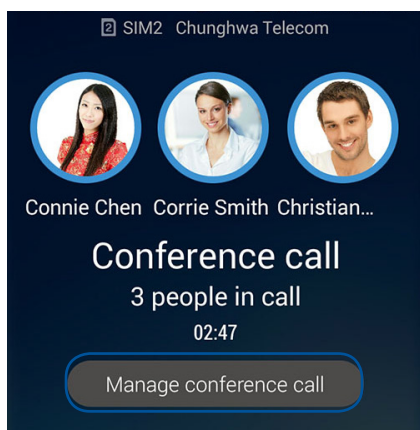
1. A Konferenciahívás képernyőn érintse meg a **Manage conference call (Konferenciahívás kezelése)** elemet, a konferenciahívásban részt vevő partnerek listájának megnyitásához.



2. A partnernek a konferenciahívásból történő eltávolításához érintse meg a(z)  elemet. Ha ki szeretne tenni egy partnert a konferenciahívásból, érintse meg a(z)  elemet.

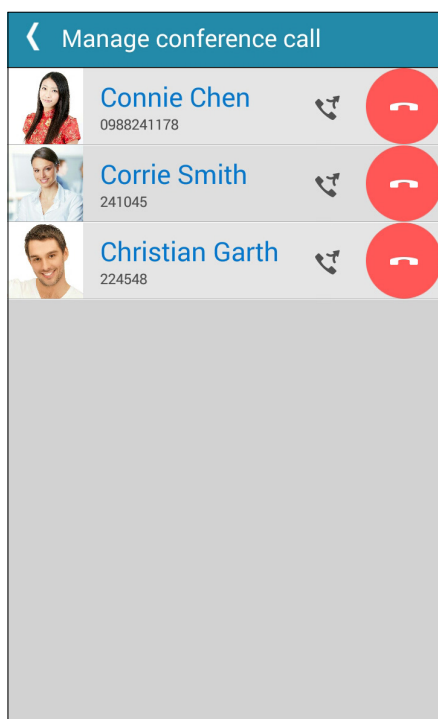

3. Érintse meg a(z)  elemet a Konferenciahívás képernyőre való visszatéréshez.



Hívások rögzítése

Az ASUS telefonhoz lehetővé teszi a beszélgetés rögzítését a jövőbeni hivatkozáshoz vagy tájékoztatáshoz.

1. Hívjon fel egy partnert vagy tárcsázzon egy számot.
2. Érintse meg a(z)  gombot a hívás rögzítéséhez.

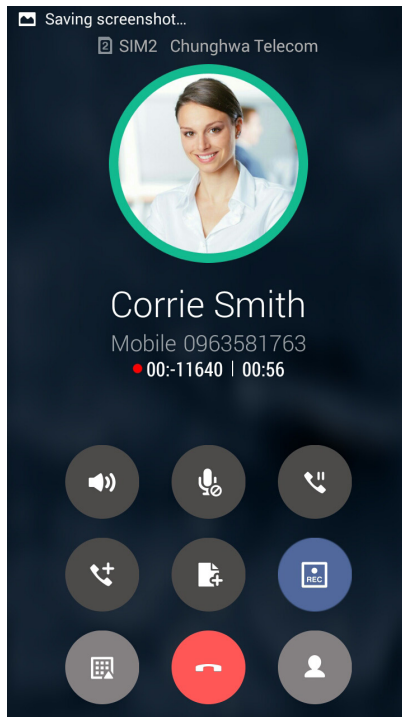
FONTOS! A hívás rögzítése előtt ne felejtse el engedélyt kérni a másik féltől vagy felektől.



3. A rögzítés megállításához érintse meg a(z)  gombot. Ez az  ikon jelenik meg a rendszersávon.
4. Húzza le a képernyő bal felső sarkát, majd érintse meg a **Call recording saved (Rögzített hívás)** értesítést a rögzített hívás megtekintéséhez.

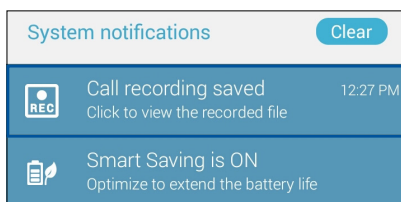

Supernote

Rendszerezze partnereit és tartsa velük egyszerűen a kapcsolatot hívásokon, SMS-üzeneteken, e-maileken és közösségi oldalakon keresztül. Csoportosítsa partnereit Kedvencekként, hogy gyorsan kapcsolatba léphessen velük, illetve VIP-ként, hogy értesítéseket kaphasson a közelgő eseményekről, nem fogadott hívásokról, vagy nem olvasott üzenetekről.

Szinkronizálhatja partnereit e-mail- vagy közösségi oldalbeli fiókjával, társíthatja a partnerek információit az egy helyen történő egyszerű eléréshez, illetve kiszűrheti azon partnereit, akikkel kapcsolatban kíván maradni.

A Contacts (Partnerek) alkalmazás indításához érintse meg az **ASUS > Contacts (Partnerek)** elemet.

Partnerbeállítások

Válassza ki a Partnerbeállítások közül, hogyan kívánja megjeleníteni a partnereket. Az ilyen megjelenítési lehetőségek között szerepel a csak telefonnal rendelkező partnerek megjelenítése, a lista rendezése utónév/vezetéknév szerint, illetve a partnernevek megtekintése utónév/vezetéknév sorrendben. Megadhatja azt is, hogy az alábbi fülek közül melyik legyen látható a Contacts képernyőn: **Favorites (Kedvencek), Groups (Csoportok), VIP.**

A Partnerbeállítások elvégzéséhez érintse meg a  > **Settings (Beállítások) elemet a Partnerek alkalmazásban.**

Profil beállítása

ASUS telefonhoz készülékét igazán személyessé teheti saját profilinformációk beállításával.

1. Indítsa el a Partnerek alkalmazást, majd érintse meg a **Set up my profile (Saját profil beállítása)** vagy **ME** elemet.

MEGJEGYZÉSEK: ME jelenik meg, ha beállította Google-fiókját ASUS telefonhoz eszközén.

2. Töltse ki adatait, pl. mobil- vagy otthoni számát. További információ hozzáadásához érintse meg az **Add another field (Másik mező hozzáadása)** elemet.
3. Ha kitöltötte a szükséges információkat, érintse meg a **Done (Kész)** elemet.

Partnerek hozzáadása

Adjon partnereket eszközéhez, pl. üzleti, Google- vagy egyéb e-mail fiókokat, majd töltsse ki a fontosabb partnerinformációkat, mint pl. értesítési számok, e-mail címek, különleges események VIP-személyek esetében stb.

1. Indítsa el a Partnerek alkalmazást, majd érintse meg a(z) **+** elemet.
2. Jelölje ki a **Device (Eszköz)** elemet.

MEGJEGYZÉSEK:

- Partnert SIM-kártyájára vagy e-mail fiókba is tud menteni.
 - Ha nem rendelkezik e-mail fiókkal, érintse meg az **Új fiók hozzáadása** elemet, majd hozzon létre egyet.
-

3. Töltsse ki a szükséges adatokat, mint pl. mobil- vagy otthoni szám, e-mail cím, vagy csoport, ahova a partnert helyezni kívánja.
4. Ha az információ kitöltése után további elérhetőséget vagy e-mail címet kíván hozzáadni, érintse meg a **New (Új)** elemet.
5. További elérhetőségi információ hozzáadásához érintse meg az **Add another field (Másik mező hozzáadása)** elemet.
6. Ha kitöltötte a szükséges információkat, érintse meg a **Done (Kész)** elemet.

Mellékszám hozzáadása partnerszámhoz

Egy partner mellékszámát hozzáadhatja, hogy hívás közben mellőzhesse a hangutasításokat.

1. A partner információs képernyőjén adja meg a partner elsődleges számát és mellékét az alábbi két módszer egyikének alkalmazásával:
 - Illesszen vesszőt (,) az elsődleges szám után, majd adja meg a partner mellékszámát. Rövid szünet után történik meg a mellékszám automatikus tárcsázása. A szünet meghosszabbításához érintse meg a **Pause (Szünet)** elemet további vessző beillesztéséhez.
 - Illesszen pontosvesszőt (;) az elsődleges szám után, majd adja meg a partner mellékszámát. A partner számának tárcsázásakor meg kell erősítenie a mellékszámot. Érintse meg a **Yes (Igen)** gombot a megerősítő üzenetben.
2. Ha kitöltötte a szükséges információkat, érintse meg a **Done (Kész)** elemet.

Partner profiljának testreszabása

Szerkessze meg a partner információit, adjon hozzá fotót, állítson be csengőhangot, vagy készítsen fényképet a partner profilképéhez.

1. Indítsa el a Partnerek alkalmazást, majd válassza ki azt a partnert, akinek a profilját szerkeszteni vagy testreszabni akarja.
2. Végezze el a módosításokat a partner profiloldalon.

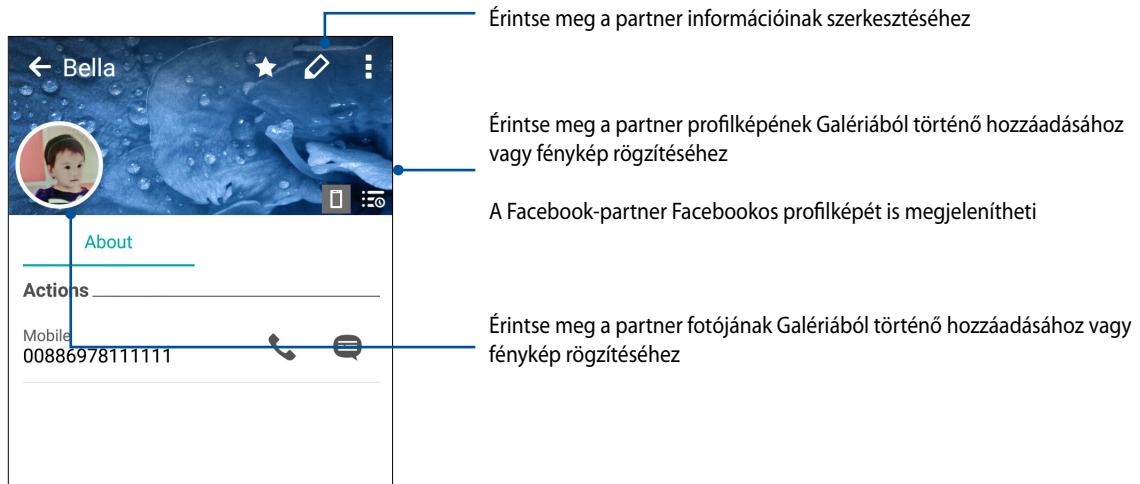

VIP-személyek beállítása

Csoportosíthatja partnereit VIP-ként, hogy értesítést kaphasson a hamarosan következő évfordulókról, születésnapokról vagy egyéb fontos eseményekről. Figyelmeztetést kap az esetleges nem olvasott üzenetekről vagy e-mailekről, amelyek VIP-ktől érkeztek.

VIP beállítása a partner információ-képernyőjéből

VIP beállításához a partner információ-képernyőjéből:

1. Indítsa el a Contacts (Partnerek) alkalmazást, érintse meg azt a partnert, akit VIP-ként kíván beállítani, majd érintse meg a  elemet.
2. A kijelölt partner képernyőjén jelölje ki a **VIP** elemet a **Group (Csoport)** mezőben.
3. Ha befejezte, érintse meg a **Done (Kész)** gombot. Megtörténik a partner hozzáadása a VIP-listához.

VIP beállítása a VIP-képernyőről

VIP-képernyőről történő VIP beállításához:



1. Indítsa el a Partnerek alkalmazást.
2. Érintse meg a  > **VIP** elemet.
3. A VIP képernyőn érintse meg a  > **Edit group (Csoport szerkesztése)** elemet, majd érintse meg a  ikont.
4. Jelölje ki a VIP-csoportba adandó partnert vagy partnereket, majd érintse meg az **Add (Hozzáadás)** elemet. Megtörténik a partner vagy partnerek hozzáadása a VIP-listához.

Marking your favorite contacts

Állítsa be gyakran hívott partnereit kedvencként, hogy gyorsan tudja őket hívni a Phone (Telefon) alkalmazásból.

1. A kezdőlapon képernyőn érintse meg az **ASUS > Contacts (Partnerek)** elemet.
2. Válassza ki azt a partnert, akit kedvencként kíván megjelölni.
3. Érintse meg a  elemet. Megtörténik a partner hozzáadása a Kedvenclistához a **Phone (Telefon)** alkalmazásban.

MEGJEGYZÉS:

- A Kedvencek lista megtekintéséhez érintse meg a(z)  elemet a Kezdőlapon, majd érintse meg a(z)  elemet.
 - További információkért forduljon a [Kedvenc partnerek hívása](#) című részhez.
 - Kedvenc partnert is beállíthat VIP-ként. További információkért forduljon a [VIP-k beállítása](#) című részhez.
-

Partnerek importálása

Importálja a partnereit és a hozzájuk tartozó adatokat az egyik forrásból az ASUS telefonhoz készülékre, e-mail fiókba, vagy micro SIM-kártyára.

1. Érintse meg az **ASUS > Contacts (Partnerek)** elemet, majd a  > **Manage contacts (Partnerek kezelése)** elemet.
2. Érintse meg az **Importálás/Exportálás** elemet, majd válasszon a következő importálási opciók közül:
 - a. Importálás az 1. SIM-kártyáról/Importálás a 2. SIM-kártyáról
 - b. Importálás háttértárolóról
3. Érintse meg a fiókot, amelybe a partnereket kívánja importálni:
 - a. E-mail fiók
 - b. Eszköz
 - c. SIM1/SIM2
4. Jelölje be az importálni kívánt partnerek jelölőnégyzeteit. Ha végzett, érintse meg az **Importálás** elemet.

Partnerek exportálása



Exportálhatja a partnereket az ASUS telefonhoz bármelyik tárhely-fiókjába.

1. Érintse meg az **ASUS > Contacts (Partnerek)** elemet, majd a  > **Manage contacts (Partnerek kezelése)** elemet.
2. Érintse meg az **Importálás/Exportálás** elemet, majd válasszon a következő exportálási opciók közül:
 - a. Exportálás az 1. SIM-kártyára/Exportálás a 2. SIM-kártyára
 - b. Exportálás háttértárolóra
3. Érintse meg a partnerek kijelöléséhez a következő fiókokból:
 - a. Összes partner
 - b. E-mail fiók
 - c. Eszköz
 - d. SIM1/SIM2
4. Jelölje meg az exportálni kívánt partnerek jelölőnégyzetét.
5. Ha végzett, érintse meg az **Exportálás** elemet.

A tiltólista kezelése

Partnerek vagy telefonszámok blokkolása

A nem kívánt hívások vagy üzenetek fogadásának elkerülése érdekében létrehozhatja a blokkolt partnerek vagy telefonszámok listáját. A blokkolt hívások és üzenetek a Block List (Tiltólista) archívumba kerülnek.

1. Érintse meg az **ASUS > Contacts (Partnerek)** elemet, majd a  > **Manage contacts (Partnerek kezelése) > Block list (Tiltólista)** elemet.
2. Érintse meg a(z)  elemet, majd végezze el az alábbiak bármelyikét:
 - Partner blokkolásához érintse meg a **Select from contacts (Választás a partnerek közül)** elemet, majd válassza ki a partnert a partnerlistáról, akit blokkolni kíván.
 - Szám blokkolásához érintse meg az **Add a number (Szám hozzáadása)** elemet, majd billentyűzze be a blokkolni kívánt telefonszámot.
3. Ha befejezte, érintse meg az **OK** gombot.

Partnerek vagy számok blokkolásának feloldása

A blokkolt partnert vagy számot eltávolíthatja a listáról, és ismét hívást vagy üzenetet fogadhat attól a partnertől vagy telefonszámról.

1. Érintse meg az **ASUS > Contacts (Partnerek)** elemet, majd a  > **Manage contacts (Partnerek kezelése) > Block list (Tiltólista)** elemet.
2. Érintse meg és tartsa a feloldani kívánt partnert vagy számot, majd érintse meg a **Remove from block list (Eltávolítás a tiltólistáról)** elemet.



Közösségi hálózatépítés a partnerekkel

A partnerek közösségi hálózati fiókjainak integrálása egyszerűbbé teszi a profiljaik, híreik és közösségi hírfolyamaik megtekintését. Valós időben naprakész információt kaphat partnereinek tevékenységéről.

FONTOS! A partnerek közösségi hálózati fiókjainak integrálása előtt be kell jelentkeznie saját közösségi hálózati fiókjába és szinkronizálnia kell a beállításait.



Közösségi hálózati fiókjának szinkronizálása

Szinkronizálja közösségi hálózati fiókját, hogy hozzáadhassa partnereinek közösségi hálózati fiókjait ASUS telefonhoz készülékéhez.

1. Indítsa el a Beállítások képernyőt az alábbiak bármelyikének végrehajtásával:
 - Indítsa el a Gyorsbeállítások menüt, majd érintse meg a(z)  elemet.
 - Érintse meg a  > **Settings (Beállítások)** elemet.
2. A Beállítások képernyőn érintse meg közösségi hálózati fiókját az Fiókok rész alatt.
3. Jelölje meg a **Contacts (Partnerek)** jelölőnégyzetet partnerei közösségi hálózati fiókjainak szinkronizálásához.
4. Indítsa el a Partnerek alkalmazást a partnerlista megtekintéséhez.
5. A csak közösségi hálózati fiókkal rendelkező partnerek megtekintéséhez érintse meg a **Contacts to display (Megjelenítendő partnerek)** elemet, majd szüntesse meg az egyéb partnerforrások jelölőnégyzetek bejelölését, hagyva a közösségi hálózati név bejelölését.
6. Ha végzett, érintse meg a(z)  elemet, vagy a képernyő bármely részét.

Partnerek információinak kapcsolása



Amikor közösségi oldalt vagy e-mail-fiókot ad hozzá, a fiókokból származó adatok szinkronizálása automatikusan megtörténik a Contacts (Partnerek) alkalmazás útján. Bizonyos esetekben adott partnerinformációk több helyen, vagy eltérő névvariáció, illetve becenév alatt jelenhetnek meg a Contacts (Partnerek) alkalmazásban. Manuálisan összekapcsolhatja és egységesítheti az információt, és egy helyen vagy profil alatt elhelyezheti.

1. A Contacts (Partnerek) alkalmazásban érintse meg azt a partnert, akinek az információit csatolni akarja.
2. A partner profiloldalán érintse meg a  > **Link (Csatolás)** >  elemet.
3. Válassza ki mindazon partnerek profilját, akiről úgy véli, hogy egy profilhoz kell csatolni, majd érintse meg a **Link (Csatolás)** elemet. Így megtekintheti és lekérheti az összes partner információját egy profil alatt.



Hívásnaplók biztonsági mentése/visszaállítása

Az ASUS telefonhoz készüléken tárolhatja a fogadott, kezdeményezett és nem fogadott hívások követésére szolgáló hívásnaplókat. Ezenkívül elküldheti a mentett hívásnaplókat online tárhely-fiókjára, vagy elküldheti e-mailben az ASUS telefonhoz készülékre telepített e-mail alkalmazások segítségével.

Hívásnapló biztonsági mentése



1. A Kezdőlapra érintse meg a **Phone (Telefon)** elemet, majd érintse meg a(z)  elemet a számbillentyűzet elrejtéséhez.
2. Érintse meg a(z)  elemet, majd a **Backup call log (Hívásnapló biztonsági mentése)** elemet.
3. Érintse meg a **Backup call log to device (Hívásnapló biztonsági mentése az eszközre)** elemet a hívásnapló biztonsági mentésének ASUS telefonhoz készüléken történő elvégzéséhez. A hívásnapló biztonsági mentésének e-mailben történő elküldéséhez érintse meg a **Backup call log to device and send out (Hívásnapló biztonsági mentése az eszközre és elküldése)** elemet.
4. Írja be a mentésfájl nevét, majd érintse meg az **OK** gombot. Sikeres mentés esetén érintse meg az **OK** gombot.

Mentett hívásnaplók visszaállítása

1. A Kezdőlapra érintse meg a **Phone (Telefon)** elemet, majd érintse meg a(z)  elemet a számbillentyűzet elrejtéséhez.
2. Érintse meg a(z)  elemet, majd a **Restore call log (Hívásnapló visszaállítása)** elemet.
3. Válassza ki a visszaállítani kívánt hívásnapló mentésfájlt, majd érintse meg az **OK** gombot.
4. A hívásnapló sikeres visszaállítása esetén érintse meg az **OK** gombot. Érintse meg a(z)  elemet a visszaállított hívásnaplók megtekintéséhez.

Hívásbeállítások (csak egyes típusok esetében)

Konfigurálja a bejövő és a kimenő hívások, hívástiltás, otthoni hívás és egyebek beállításait.

1. Indítsa el a Beállítások képernyőt az alábbiak bármelyikének végrehajtásával:
 - Indítsa el a Gyorsbeállítások menüt, majd érintse meg a(z)  elemet.
 - Érintse meg a  > **Settings (Beállítások)** elemet.
2. Érintse meg a **Call settings (Hívásbeállítások)** elemet, majd válassza ki a beállítani kívánt beállításokat.

Hívástiltás beállítások	
A tiltás funkció beállítása	A Block (Tiltás) funkció beállításainak konfigurálása.
Tiltólista	A tiltott partnerek, illetve számok listájának megjelenítése.
Beérkező hívások beállításai	
Telefon csengőhang	Állítson be csengőhangot SIM 1 vagy SIM 2 kártyájához.
Csengés közbeni rezgés	Jelölje be ezt a jelölőnégyzetet, ha szeretné, hogy az ASUS telefonhoz rezegjen is, amikor cseng.
Hívástovábbítás	Használja ezt a szolgáltatást, ha a hívásokat másik számra kívánja továbbítani az alábbi feltételek bármelyikének fennállása esetén: Always forward (Továbbítás mindig) , Forward when busy (Továbbítás, ha foglalt) , Forward when unanswered (Továbbítás, ha nincs válasz) és Forward when unreachable (Továbbítás, ha nem elérhető) .
Hívást elutasító üzenet	Jelölje ki, ha üzenetet kíván létrehozni, amelyet akkor küldene el, ha nem tud fogadni egy bejövő hívást.
Headset beállítások bejövő hívásokhoz	Ha Bluetooth vagy vezetékes headsetet csatlakoztatott ASUS telefonhoz készülékéhez, beállíthatja, hogy automatikusan vagy adott várakozási idő után fogadja a bejövő hívásokat.
Kimenő hívások beállításai	
Tárcsázó billentyűzet érintéshangjai	Jelölje be vagy szüntesse meg a bejelölést a Tárcsázóbillentyűzet érintéshangjának engedélyezéséhez, illetve letiltásához a Telefon alkalmazásban.
Csatlakozási figyelmeztetés beállításai	Rezgés be- vagy kikapcsolása a kapcsolódási figyelmeztetéshez.
Rögzített tárcsázási számok (FDN)	Ezeket a beállításokat akkor végezze el, ha csak az FDN listán szereplő számok vagy adott előtagokkal rendelkező számok esetén kívánja korlátozni a kimenő hívásokat. Lépjen kapcsolatba mobilszolgáltatójával az FDN szolgáltatás Ön SIM-kártyáján történő engedélyezését illetően.
Otthoni tárcsázás	Az Otthoni tárcsázási beállítások engedélyezése és konfigurálása. További részletekért lásd: Otthoni tárcsázás .
Egyéb beállítások	
Automata hívásrögzítés	Az automata hívásrögzítés funkció beállításainak konfigurálása.
Hívás időtartama	A felek közötti hívás időtartamának megjelenítése. Szolgáltatótól függően eltérő módon mérik a hívások időtartamát.
Hangposta	Állítsa be hangposta beállításait, ha hangposta szolgáltatásra van előfizetése mobilszolgáltatójánál.
További beállítások	
Nincs háttérkép hívás közben	Ha engedélyezett, hívás közben sötét háttér jelenik meg
Telefonfiók-beállítások	A SIP-fiók és egyéb telefonbeállítások konfigurálása.

Üzenet küldése és egyébek

Google Messenger

A Google Messenger egy intuitív, elbűvölő alkalmazás, amely SMS/MMS-üzenetek, valamint csoportos szöveges üzenetek, fotók vagy hangüzenetek küldését/fogadását teszi lehetővé. Az üzenetekhez hangulatjleket vagy matricákat csatolhat, megoszthatja tartózkodási helyét, archiválhatja üzeneteit, és egyszerűen letilthatja az SMS-küldőket. Fényképeket és videókat is készíthet a fájlok egyszerű megosztásához.

Üzenetek küldése

1. A kezdőlapra érintse meg a következőt **Messenger**.
2. Érintse meg a **+**, majd a **FREQUENTS (Gyakori)**, illetve **ALL CONTACTS (Összes partner)** elemet, majd válassza ki azon partner nevét, akinek üzenetet kíván küldeni.
3. Írja meg az üzenetet az üzenetmezőben.
4. Ha végzett, válassza ki, hogy melyik SIM-kártyáról szeretné elküldeni az üzenetet.

Üzenetek megválaszolása

1. Érintse meg üzenet-értesítését a Kezdőlapra vagy Zárolt képernyőn.
2. Írja meg az üzenetet az üzenetmezőben.
3. Ha végzett, válassza ki, hogy mely SIM-fiókról kívánja küldeni a válaszüzenetet.

MEGJEGYZÉS: A Google Messenger használatára vonatkozó részletes tudnivalókért érintse meg a  **Help & feedback (Súgó és visszajelzés)** elemet.

Headset használata

Szabadon végezheti teendőit hívás közben vagy kedvenc zenéjét hallgathatja headset használatával.

Audió aljzat csatlakoztatása

Csatlakoztassa a 3,5 mm-es headset jack-dugót az eszköz audio aljzatához.

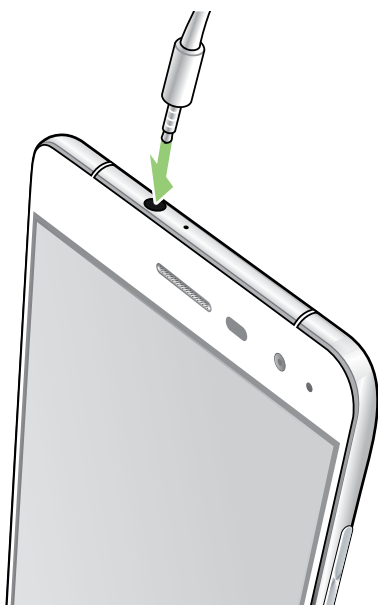

FIGYELEM!

- Ne helyezzen egyéb tárgyakat az audio jack-aljzatba.
- Ne csatlakoztasson elektromos kimenettel rendelkező kábelt az audio jack-aljzatához.
- A nagy hangerőn, hosszú ideig történő zenehallgatás halláskárosodást okozhat.

MEGJEGYZÉS:

- Javasoljuk, hogy kizárólag kompatibilis headseteket használjon ezzel az eszközzel.
 - Az audio jack zenehallgatás közbeni kihúzása automatikusan szünetelteti az éppen lejátszott zenét.
 - Az audio jack videó nézése közbeni kihúzása automatikusan szünetelteti a videolejátszást.
-

Google Play Music

A Google Play Music segítségével letöltheti kedvenc zenéinek adatfolyamát, lejátszási listákat hozhat létre, illetve rádiót hallgathat. Ezenkívül ingyenesen tárolhat akár 50 000 zenei fájlt a felhőben. Előfizethet ezenkívül a Google Play Music szolgáltatásra milliárdnyi zenei fájl korlátlan és hirdetésmentes elérése érdekében, amelyeket aztán saját zenetárához adhat.

A Google Play Music beállítása

Jelentkezzen be Google- vagy Gmail-fiókjába a Google Play Music használatához. Amint bejelentkezett a fiókjába, az ASUS Phone készüléken lévő összes zenei fájl, a feltöltöttel és a Google Play oldalról vásároltakkal együtt, a saját zenetárába kerül.

A Google Play Music beállításához:

1. A Kezdőlapon érintse meg a **Google > Play Music** elemet.
2. Érintse meg a , majd a **Settings (Beállítások) > Tap to choose account (Érintse meg a fiók kiválasztásához)** elemet.
3. Adja meg fiókját, majd érintse meg az **ADD ACCOUNT (Fiók hozzáadása)** elemet.
4. Kövesse a soron következő lépéseket a fiókjába történő bejelentkezéshez.

MEGJEGYZÉS:

- A Google Play Music-előfizetés csak egyes országokban vagy térségekben érhető el.
 - A Google Play Music használatának részleteit lásd: <https://support.google.com>
-

FM-rádió

Hallgassa kedvenc helyi rádióállomásait ASUS Phone készülékén!

1. Csatlakoztassa a mellékelt headsetet az ASUS Phone készülékhez.

2. Érintse meg a  > **FM Radio (FM-rádió)** elemet.

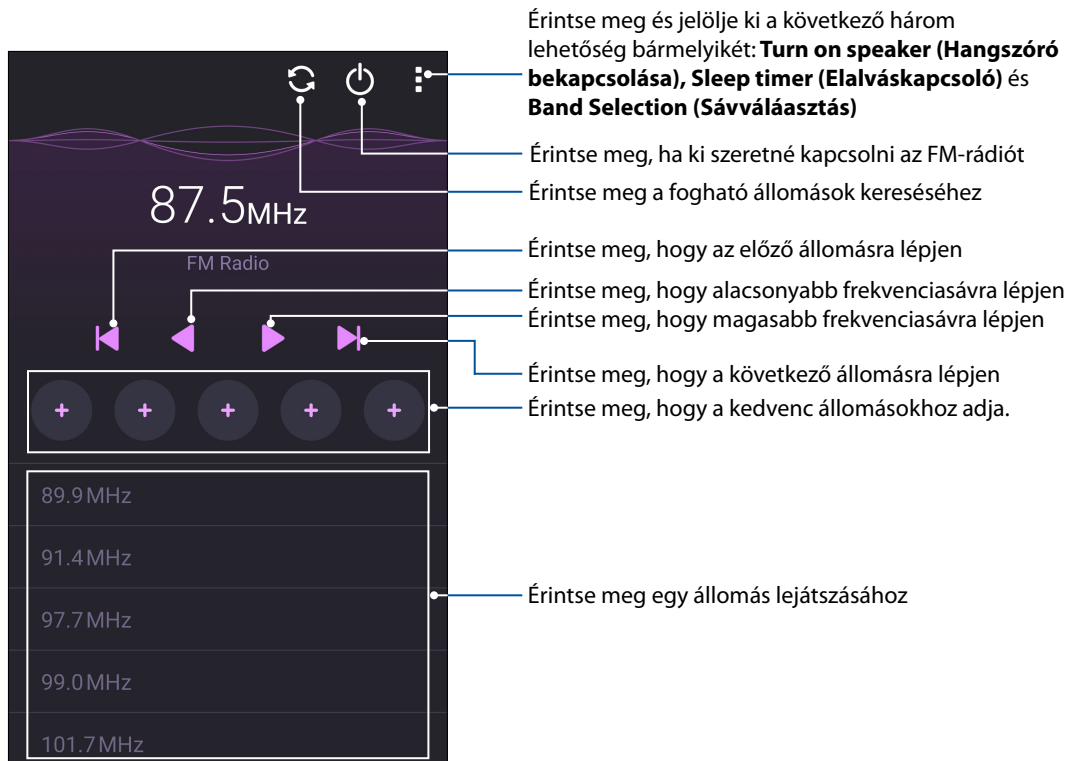

Helyi adók keresése

A területén található adók kereséséhez érintse meg a  gombot, hogy automatikusan megkeresse a helyi rádióállomásokat. A fogható helyi rádióállomások az FM-rádió képernyőn jelennek meg.

Másik frekvencia behangolása

Tegye a következőt, ha adott rádióállomást kíván hallgatni:

1. Az FM-rádió alkalmazásban érintse meg az aktuális rádióállomást.
2. A Hangolási frekvencia mezőbe írja be kedvenc rádióállomása csatornaszámát.
3. Amennyiben fel szeretné venni a Kedvencek közé, érintse meg az **Add to favorites (Hozzáadás a kedvencekhez)** elemet.
4. Ha végzett, érintse meg az **OK** gombot.

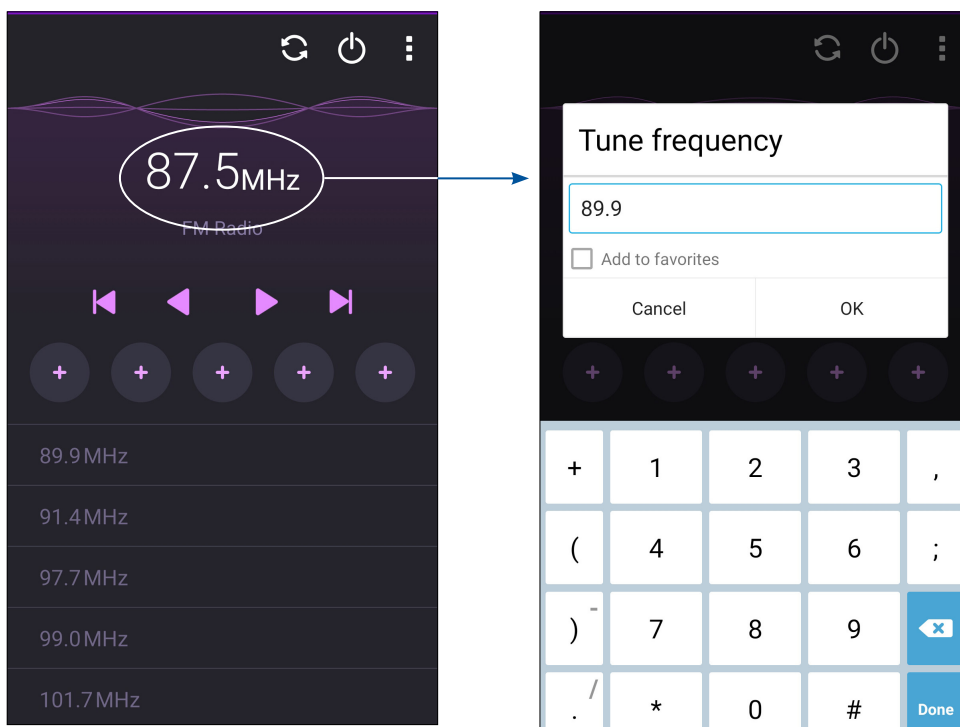

Megismételhetetlen pillanatok

6

Pillanatok rögzítése

A Kamera alkalmazás indítása

Képeket és videókat rögzíthet az ASUS telefonhoz Kamera alkalmazásával. A Kamera alkalmazás megnyitását illetően kövesse az alábbi lépéseket.

A zárolt képernyőről

Húzza le a(z)  elemet, amíg a Kamera alkalmazás el nem indul.

MEGJEGYZÉS: A funkció használatához lépjen a **Settings (Beállítások) > Lock screen (Zárolási képernyő) > Quick access (Gyors elérés)** elemre, húzza a **Customized quick access (Testreszabott gyors hozzáférés)** kapcsolót **ON (Be)** helyzetbe, majd érintsen meg egy alapértelmezett alkalmazást, amelyet fel kínán váltani a kamera alkalmazással.

A kezdőlapról

Érintse meg a  elemet.

A hangerő gomb használata

Amikor az ASUS telefonhoz alvó módban van, duplán kattintson a hangerő gombra, hogy felébressze és azonnal elindítsa a Kamera alkalmazást.

MEGJEGYZÉS: Mielőtt a hangerő gombot használná a Kamera alkalmazás indításához, engedélyezze ezt a funkciót a **Beállítások > Zárolt képernyő menüben**, majd húzza az **Instant kamera** kapcsolót **BE** helyzetbe.

A kamera használatba vétele

Amikor először indítja el a Kamera alkalmazást, két egymást követő szolgáltatás jelenik meg segítségül az induláshoz: Oktatóprogram és Képek helye.

Oktatóprogram

Ha első alkalommal használja az ASUS telefonhoz kameráját, a következő oktatóprogram képernyővel fog találkozni, miután elindult a **Kamera** alkalmazás. A továbblépést illetően kövesse az alábbi lépéseket.

1. Az Oktatóprogram képernyőn érintse meg a **Mellöz** elemet, ha nem kívánja megtekinteni, vagy a **Start (Indítás)** elemet, hogy megtekintse a Kamera alkalmazás alapjait oktató programot.
2. Miután bármelyik lehetőséget megérinti, az Képek helye képernyőre jut.

Képek helye

Miután áttekintette a Tutorial (Oktatóprogram) képernyőt, megjelenik a Remember Photo Locations (Fotóhelyszínek megjegyzése) képernyő, amelyen automatikus helyszíncímkéket hozhat létre a képeihez. A továbblépést illetően kövesse az alábbi lépéseket:

1. A Remember Photo Locations (Fotóhelyszínek megjegyzése) képernyőn érintse meg a **No thanks (Köszönöm, nem)** elemet a kameraképernyőre való áttéréshez, vagy érintse meg a **Yes (Igen)** elemet, ha az elkészült képekhez be szeretné állítani a helyszíncímkézést.
2. Csúsztassa a **Tartózkodási hely** kapcsolót **BE** helyzetbe a helyszíncímkézési szolgáltatás engedélyezéséhez.
3. Érintse meg az **Elfogadás** elemet a következő képernyőn a szolgáltatás teljes engedélyezéséhez és a Kamera képernyőre való továbblépéshez.

Kamera kezdőlap

Az ASUS telefonhoz készülék kamerája automatikus jelenetészleléssel és automata képstabilizátorral rendelkezik. Videóstabilizálás funkcióval is rendelkezik, amely segít megszüntetni a rázkódást videó rögzítése közben.

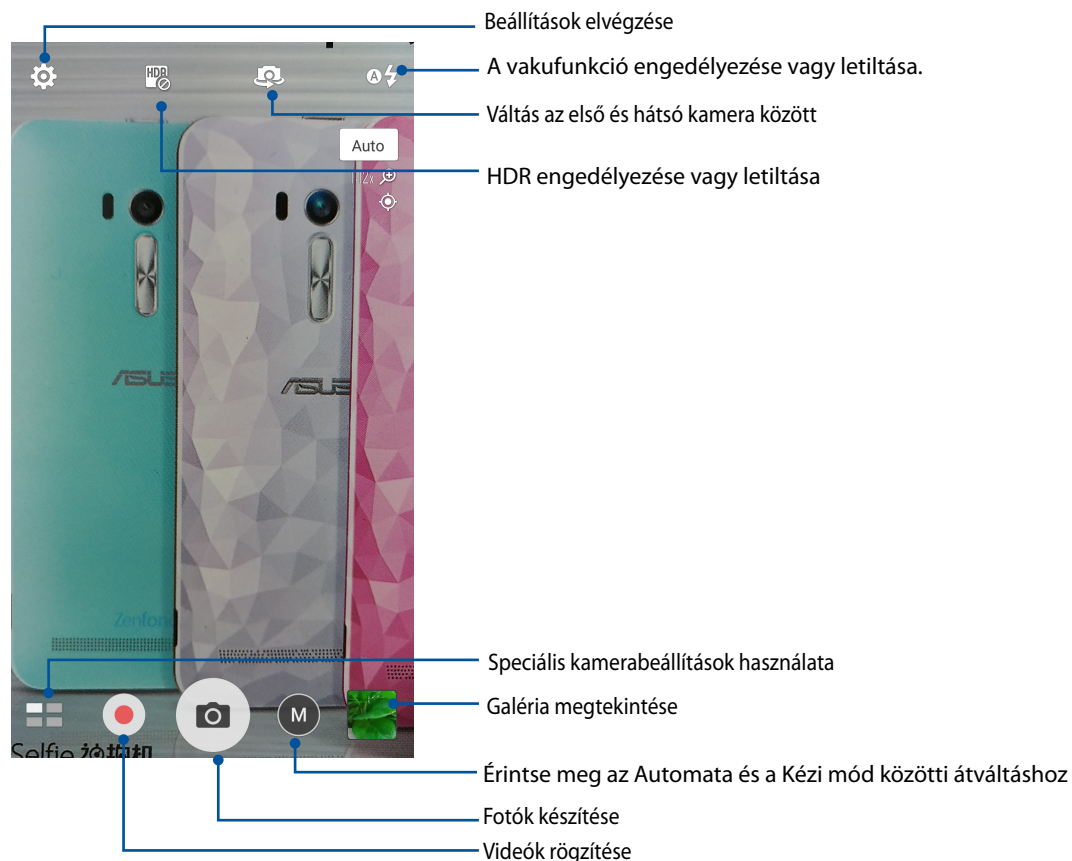

Tap the icons to start using your camera and explore the image and video features of your ASUS telefonhoz.



Képbeállítások

Állítsa be a rögzített képek megjelenését a kamera beállításainak konfigurálásával az alábbi lépések segítségével.

FONTOS! Alkalmazza a beállításokat, mielőtt képeket készítené.

1. A kamera kezdőlapján érintse meg a(z)  >  elemet.
2. Görgessen lefelé és konfigurálja az elérhető lehetőségeket.

Kép

E lehetőségekkel konfigurálhatja a képminőséget.

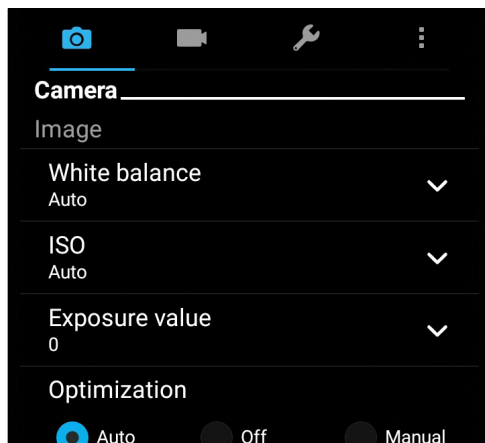

Felvétel mód

Állítsa a zársebességet Timer (Időzítő) módra, vagy módosítsa a **Burst (Sorozatkép)** sebességet ennél a beállításnál.

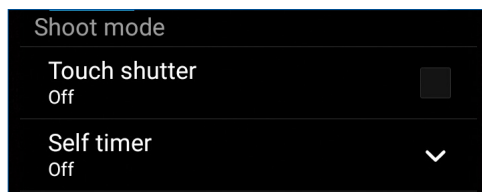

Fókusz és expozíció

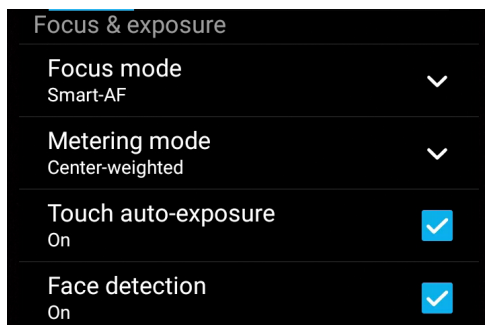

Engedélyezze a **Touch auto-exposure (Érintéses auto. expozíció)** vagy **Face detection (Arcérzékelés)** funkciót, illetve állítsa be a **Metering mode (Fénymérés módot)** és **Focus mode (Fókusz módot)** e lehetőség alatt.



Videobeállítások

Állítsa be a rögzített videók megjelenését a kamera beállításainak konfigurálásával az alábbi lépések segítségével.

FONTOS! Alkalmazza a beállításokat, mielőtt képeket készítené.

1. A kamera kezdőlapján érintse meg a(z)  >  elemet.
2. Görgessen lefelé és konfigurálja az elérhető lehetőségeket.

Kép

E lehetőségekkel konfigurálhatja a videó minőségét.

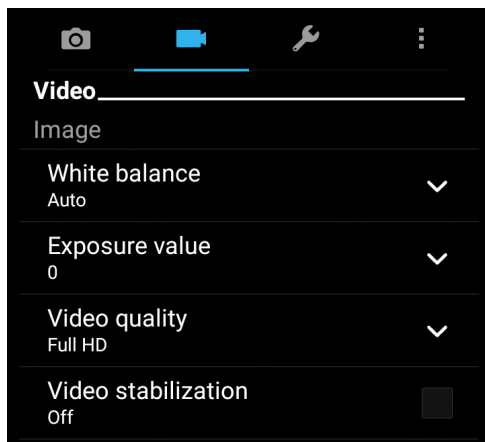

Fókusz és expozíció

Engedélyezze a **Érintő automatikus expozíció** elemet e lehetőség alatt.

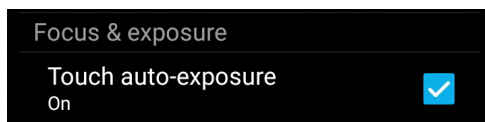

Speciális kamerafunkciók



Felfedezheti a kép- és videórögzítés új módszereit és különleges pillanatok rögzíthet az ASUS telefonhoz speciális kamerafunkcióival.

FONTOS! Alkalmazza a beállításokat, mielőtt képeket készítené. A rendelkezésre álló szolgáltatások típusonként eltérhetnek.

HDR Pro

A nagy dinamikatartomány (High-dynamic-range - HDR) funkció lehetővé teszi a részletesebb képek készítését gyenge megvilágítás vagy erősen kontrasztos téma esetén. A HDR használata ajánlott az erősen megvilágított helyszínek esetén, mivel segít kiegyenlíteni a képen megjelenő színek egyensúlyát.





HDR képek készítése

1. A kamera kezdőlapján érintse meg a(z)  > **HDR** elemet.
2. Érintse meg a  elemet a fénykép rögzítésének indításához.

Szépségkorrekció

Az ASUS telefonhoz Szépség funkciója nagyszerű szórakozást kínál a családi és baráti fotók készítése közben és után. Ha engedélyezik, a funkció élő szépségkorrekciót tesz lehetővé a téma arcán, mielőtt lenyomná a zárkioldó gombot.



Beautification (Szépségkorrekciós) fotók rögzítése

1. A kamera kezdőlapján érintse meg a(z)  > **Szépség** elemet.
2. Érintse meg a  elemet a fénykép rögzítésének indításához.
3. Érintsen meg egy miniatűrképet a fotó előnézetéhez és Beautification (Szépítés) beállítások megjelenítéséhez.
4. Érintse meg a  elemet a kívánt Beautification (Szépítés) jellemző kiválasztásához, majd érintse meg a  elemet a fotó mentéséhez.



Kevés fény

A PixelMaster technológia alkalmazásával a kamera fényérzékenysége 400%-kal növelhető, ami akár 200%-kal csökkenti a zajt és fokozza a színek kontrasztját. Ezt az üzemmódot bármilyen témának az átalakítására használhatja, így nagyszerű fényképet vagy videót készíthet akár van, akár nincs megfelelő természetes fény.

Gyenge megvilágítás melletti fényképezés

1. A Kamera alkalmazás kezdőlapján érintse meg a  > **Low light (Gyenge megvilágítás) elemet.**
2. Érintse meg a  elemet fényképek rögzítésének indításához.

Videók rögzítése gyenge megvilágítás mellett



1. A Kamera alkalmazás kezdőlapján érintse meg a  > **Low light (Gyenge megvilágítás) elemet.**
2. Érintse meg a  elemet videó rögzítésének indításához.

Éjszaka

Még éjszaka vagy gyenge megvilágítás mellett is megfelelően exponált fotókat készíthet az ASUS telefonhoz Night (Éjszaka) funkció használatával.

MEGJEGYZÉS: Tartsa stabilan a kezét az ASUS telefonhoz rögzítésének indítása előtt és a rögzítés közben, nehogy elmosódott legyen az eredmény.



Éjszakai képek rögzítése

1. A kamera kezdőlapján érintse meg a(z)  > **Éjszakai** elemet.
2. Érintse meg a  elemet éjszakai fényképek rögzítésének indításához.

Mélységélesség

Makrófelvételeket készíthet lágy háttérrel a Depth of field (Mélységélesség) funkció segítségével. Ez a szolgáltatás alkalmas a közeli képek készítéséhez részletesebb és drámai eredménnyel.





Fotók készítése mélységélességgel

1. A Kamera alkalmazás képernyőjén érintse meg a  > **Depth of Field (Mélységélesség) elemet.**
2. Érintse meg a  elemet a makrófelvételek rögzítésének indításához.

Selfie

Használja ki a hátsó kamera nagy felbontását anélkül, hogy aggódnia kellene a zárkioldó gomb megnyomása miatt. Az arcérzékelés használatával beállíthatja, hogy az ASUS telefonhoz akár négy arcot is felismerjen a hátsó kamera segítségével, majd automatikusan rögzítse a (csoportos) selfie-t.



Selfie-képek rögzítése

1. A Kamera alkalmazás képernyőjén érintse meg a  elemet.
2. Érintse meg a  > **Selfie** elemet.
3. Érintse meg a(z)  elemet, hogy kiválassza, hányan szerepeljenek a fotón.
4. Használja a hátsó kamerát arcok érzékeléséhez, majd várjon, amíg az ASUS telefonhoz elkezd sípolni és visszaszámolni a fotó rögzítéséig.
5. Érintse meg a  elemet a fénykép mentéséhez.

GIF-animáció

GIF (Graphics Interchange Format) formátumú képeket készíthet közvetlenül az ASUS telefonhoz kamerájából a GIF-animáció funkció alkalmazásával.



GIF-animáció fotók rögzítése

1. A kamera kezdőlapján érintse meg a(z)  > **GIF animation** elemet.
2. Hosszan érintse a  elemet a sorozatképek rögzítésének elkezdéséhez a GIF animáció számára.
3. Végezze el a kívánt beállításokat a GIF animáció vezérlőin.
4. Érintse meg a(z)  elemet, ha végzett.

Panoráma

A Panorama funkció segítségével különböző szögekből rögzíthet képeket. A funkció automatikusan elvégzi a nagy látószögben rögzített képek összefűzését.

Panorámaképek rögzítése

1. A kamera kezdőlapján érintse meg a(z)  > **Panorama** elemet.
2. Érintse meg a  elemet, majd pásztázza végig a témát balra vagy jobbra haladva ASUS telefonhoz készülékével.









MEGJEGYZÉS: Miközben az ASUS telefonhoz pásztázik, megjelenik a miniatűrképek idővonala a képernyő alsó részén, ahogy rögzíti a témát.

3. Érintse meg a(z)  elemet, ha végzett.

Miniatűr

A Miniature (Miniatűr) funkció segítségével szimulálhatja a DSLR objektívek döntés-eltolás effektusát. E szolgáltatással a téma adott területére élesíthet, bokeh-effektust hozzáadva a háttérhez, amit fotókon és videókon egyaránt megvalósíthat az ASUS telefonhoz segítségével.

Miniatűr-fotók rögzítése



1. A Kamera alkalmazás képernyőjén érintse meg a  > **Miniature (Miniatűr)** elemet.
2. Érintse meg a  vagy  elemet a fókuszterület kiválasztásához, majd két ujjal állítsa be a fókuszterület méretét és helyzetét.
3. Érintse meg a  vagy  elemet a háttér elmosódásának növeléséhez, illetve csökkentéséhez. Érintse meg a  vagy  elemet a telítettség növeléséhez, illetve csökkentéséhez.
4. Érintse meg a  elemet Miniature (Miniatűr) fényképek rögzítéséhez.

Idő visszapörgetése

A **Time Rewind (Idő visszapörgetése)** elem kiválasztása után a zár elkezdi sorozatképeket készíteni két másodperccel a zárkioldó gomb tényleges megnyomása előtt. Ennek eredményeképpen a képek idősorát fogja megkapni, ahonnan kiválaszthatja a legjobbat, amelyet a Galériában menthet.

MEGJEGYZÉS: A Time Rewind (Idő visszapörgetése) szolgáltatást csak a hátsó kamerán lehet használni.

Idővisszapörgetéses képek rögzítése

1. A Kamera alkalmazás kezdőlapján érintse meg a  > **Time Rewind (Idő visszapörgetése)** elemet.
2. Érintse meg a  elemet fényképek rögzítésének indításához.
3. Állítsa be, hogy (másodpercben) meddig legyen előre vagy visszafelé lejátszva a rögzített fénykép.
4. Érintse meg a  elemet, ha végzett.

A Time Rewind (Idő visszapörgetése) betekintő használata

1. A zárkioldó gomb megnyomása után megjelenik a Time Rewind (Idő visszapörgetése) betekintő a képernyőn a rögzített fotó fölött. Forgassa a gombot a betekintőn az imént készített képek tallózásához.



MEGJEGYZÉS: Érintse meg a **Best (Legjobb)** elemet, hogy megtekintse a legjobb fotó javaslatot az idővonalról.

2. Válasszon ki egy fotót, majd érintse meg a **Done (Kész)** elemet, hogy a Galériába mentse.

Intelligens eltávolítás

A Smart Remove (Intelligens eltávolítás) funkció segítségével a kép rögzítését követően azonnal eltüntetheti a nemkívánatos részleteket.



Int. eltávolít. fotók rögzítése

1. A Kamera alkalmazás képernyőjén érintse meg a(z)  > **Int. eltávolít.** elemet.
2. Érintse meg a  elemet a Smart Remove (Intelligens eltávolítás) segítségével szerkeszthető fotók rögzítésének indításához.
3. A rögzített fényképen érintse meg a detektált mozgó tárgy körvonalát a törléséhez.
4. Érintse meg a  elemet a fénykép mentéséhez.

Minden mosoly

Rögzítse a tökéletes mosolyt vagy a legmulatságosabb arckifejezést egy sor fotó közül az Minden mosoly funkció segítségével. Ez a funkció lehetővé teszi, hogy öt egymást követő képet készítsen a zárkioldó gomb lenyomásával, és összehasonlítás céljából automatikusan észleli az arcokat a képen.



Minden mosoly fotók rögzítése

1. A kamera kezdőlapján érintse meg a(z)  > **Minden mosoly** elemet.
2. Érintse meg a  elemet az All Smiles (Minden mosoly) segítségével szerkeszthető fotók rögzítésének indításához.
3. Érintse meg a téma arcát, majd válassza ki a legjobb arckifejezését.
4. Húzza lefelé a kijelzőt, majd érintse meg a  elemet a fénykép mentéséhez.

Gyorsított felvétel

Az ASUS telefonhoz gyorsított felvétel funkciója lehetővé teszi, hogy állóképeket rögzítsen az automatikus lassított felvételhez. Az események gyorsítva jelennek meg, holott csak igen nagy időközökkel rögzítették azokat.

Lassított videófelvetelek rögzítése

1. A kamera kezdőlapján érintse meg a(z)  > **Gyorsított felvétel** elemet.
2. Érintse meg a  elemet, majd válassza ki a gyorsítás intervallumát.
3. Érintse meg a(z)  gombot a lassított videófelvétel rögzítésének indításához.

A Galéria használata

A Gallery alkalmazás képek, illetve videók lejátszását teszi lehetővé az ASUS telefonhoz készüléken. Ez az alkalmazás lehetővé teszi továbbá az ASUS telefonhoz készüléken tárolt kép- és videofájlok szerkesztését, megosztását és törlését. A Gallery alkalmazásban a képeket diavetítés formában megjelenítheti, illetve a kívánt képeket és videókat egyesével is kiválaszthatja azok megérintésével.

A Galéria indításához érintse meg a **ASUS > Galéria** elemet.

Közösségi hálózati fiókjából és felhőtárhelyéből származó fájlok megtekintése

A Galéria az összes fájlt megjeleníti alapértelmezettként az ASUS telefonhoz az albummappáknak megfelelően.

Más forrásból származó fájlok megtekintéséhez az ASUS telefonhoz:

1. A főképernyőn érintse meg a(z)  elemet.
2. Érintse meg az alábbi források bármelyikét, hogy megtekintse a bennük lévő fájlokat.

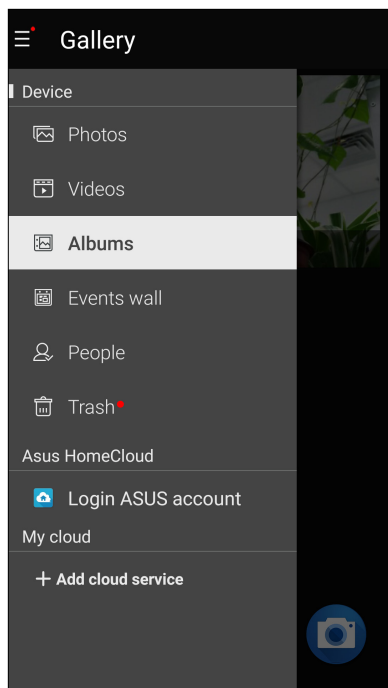

MEGJEGYZÉSEK:



- Fotókat tölthet le ASUS telefonhoz készülékére felhőfiókjából és háttérképként vagy partner profilképként használhatja fel őket.
- Profilkép partnerhez történő hozzáadásával kapcsolatban lásd a [Partner profiljának testreszabása](#) című részt.
- A fotók vagy képek háttérképként történő felhasználásával kapcsolatban lásd: [Háttérképek](#).

FONTOS! Internetkapcsolat szükséges a **Felhőbeli fotóim és a Ismerősök fotói** mappákban lévő fotók és videók megtekintéséhez.

A fotó helyének megtekintése

Engedélyezze a tartózkodási hely elérését ASUS telefonhoz készülékén, majd töltsen le a helyszíneket a fotóira. A fotók helyszíneit magukban foglalják a fotók készítésének helyét, illetve a helyszín térképét a Google Map vagy Baidu (csak Kína) jóvoltából.

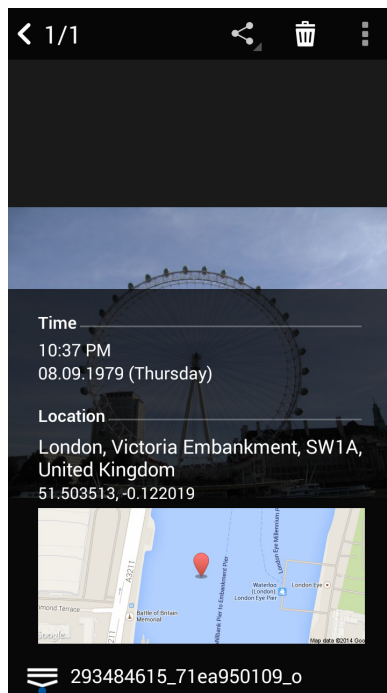

Egy fotó részleteinek megtekintéséhez:

1. Kapcsolja be a tartózkodási hely elérését a  > **Settings (Beállítások)** > **Location (Helyszín)** elem segítségével.
2. Győződjön meg arról, hogy megosztotta tartózkodási helyét a Google Map vagy Baidu szolgáltatással.
3. Indítsa el a Galéria alkalmazást, majd válassza ki azt a fotót, amelynek részleteit meg kívánja tekinteni.
4. Érintse meg a fotót, majd a(z)  elemet.





Érintse meg a fotó helyszíneinek megtekintéséhez

Fájlok megosztása a galériából

1. A Galéria képernyőn érintse meg a megosztani kívánt fájlokat tartalmazó mappát.
2. A mappa megnyitása után érintse meg a(z)  elemet a fájlválasztás aktiválásához.
3. Érintse meg a megosztani kívánt fájlokat. A kijelölt kép fölött megjelenik egy pipajel.
4. Érintse meg a(z)  elemet, majd válasszon a képmegosztási célok listájáról.

Fájlok törlése a galériából

1. A Galéria képernyőn érintse meg a törölni kívánt fájlokat tartalmazó mappát.
2. A mappa megnyitása után érintse meg a(z)  elemet a fájlválasztás aktiválásához.
3. Érintse meg a törölni kívánt fájlokat. A kijelölt kép fölött megjelenik egy pipajel.
4. Érintse meg a(z)  elemet.

Kép szerkesztése

A Galéria saját képszerkesztő eszközökkel is rendelkezik, amelyeket az ASUS telefonhozen mentett képek javítására lehet használni.

1. A Galéria képernyőn érintse meg a fájlokat tartalmazó mappát.
2. A mappa megnyitása után érintse meg a szerkeszteni kívánt képet.
3. Miután megnyílik a kép, érintse meg újra a funkciók megjelenítéséhez.
4. Érintse meg a(z)  elemet a képszerkesztő eszköztár megnyitásához.
5. Érintse meg valamelyik ikont a képszerkesztő eszköztárban, hogy alkalmazza a képen végzett módosításokat.

Miniatűrök vagy képek nagyítása/kicsinyítése

A Galéria képernyőn vagy a kijelölt képen csúsztassa szét a két ujját az érintőpanelen a nagyításhoz. A kicsinyítéshez csúsztassa össze a két ujját az érintőpanelen.

A MiniMovie használata

Készítsen fotóiból téma szerint megkomponált kisfilmet vagy egy általános diabemutatószerű videót a MiniMovie alkalmazással

Egy MiniMovie létrehozásához tegye a következőket:

1. A Kezdőlapra érintse meg a  > **MiniMovie** elemet a MiniMovie alkalmazás elindításához.
2. Érintse meg az **Allow (Engedélyez)** elemet, hogy a MiniMovie hozzáférhessen a telefonján lévő fotókhoz.
3. Érintse meg a **Deny (Tilt)** vagy az **Allow (Engedélyez)** elemet, hogy megtiltsa vagy engedélyezze a MiniMovie számára a hozzáférést a névjegyzékéhez.
4. Érintse meg a **Movie (Film)** vagy a **Slideshow (Diabemutató)** elemet egy téma szerint megtervezett kisfilm vagy általános diabemutató készítéséhez.

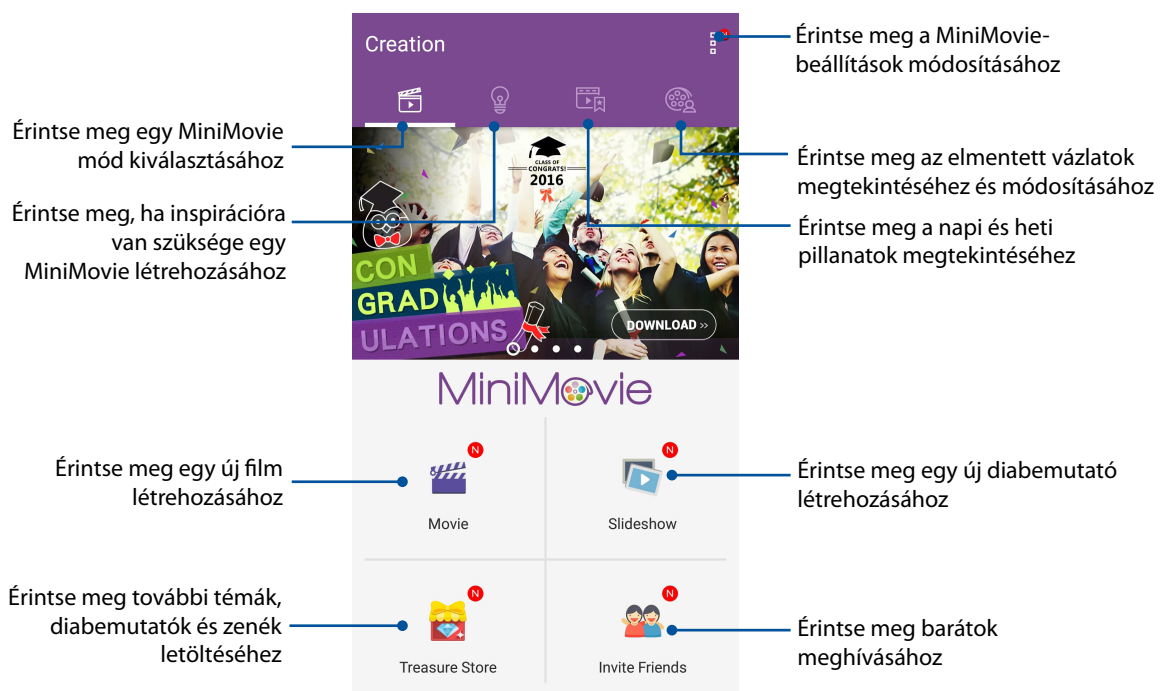

5. Válassza ki azt a mappát, amely a létrehozni kívánt filmhez vagy diabemutatóhoz szükséges fotókat tartalmazza.

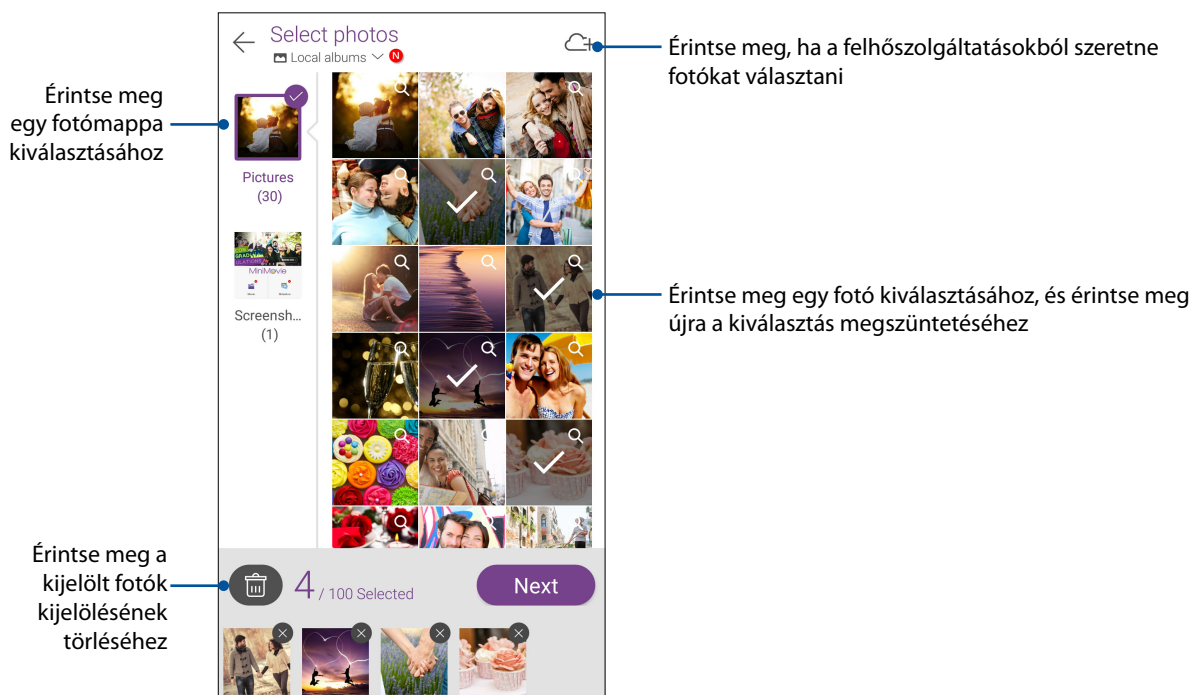

6. Ha végzett, érintse meg a **Next (Következő)** elemet.

7. Állítsa be a film vagy diabemutató témáját, zenéjét, feliratát vagy szövegét.

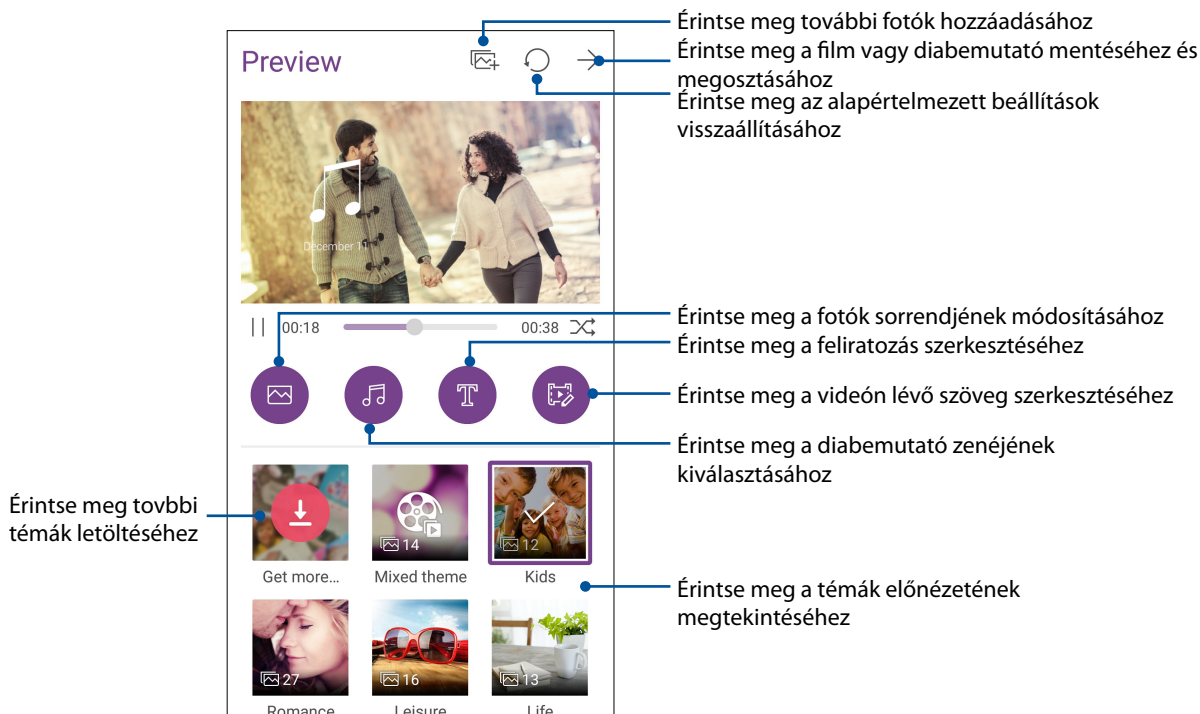

8. Érintse meg a → ikont a film vagy diabemutató megosztásához és mentéséhez.

PhotoCollage

Használja a PhotoCollage alkalmazást kollázs létrehozásához fotógyűjteménye darabjaiból.

A PhotoCollage alkalmazás indításához érintse meg a  elemet a Kezdőlap, majd érintse meg a **PhotoCollage** elemet



Kapcsolatban maradni



7

Mobilhálózat

Amennyiben nincs elérhető Wi-Fi hálózat, amelyhez kapcsolódhat, engedélyezheti a mobilhálózat adatelérését internetkapcsolat létesítése céljából.

A mobilhálózat engedélyezése

1. A Settings (Beállítások) képernyő megnyitásához hajtja végre az alábbiak valamelyikét:

- Indítsa el a Gyorsbeállítások menüt, majd érintse meg a  elemet.
- Érintse meg a  > **Settings (Beállítások)** lehetőséget.

2. Érintse meg a **More (Több)** > **Cellular networks (Mobilhálózatok)** elemet.

3. Jelölje be a **Data Enabled (Engedélyezett adatszolgáltatás)** elem jelölőnégyzetét, majd szükség esetén konfigurálja a többi mobilhálózat-beállítást.

MEGJEGYZÉSEK:



- Ha az internethez mobilhálózat útján csatlakozik, előfizetésétől függően további díjakat számíthatnak fel.
 - További információkért a mobilhálózati tarifákkal/díjakkal kapcsolatban vegye fel a kapcsolatot mobilszolgáltatójával.
-

Wi-Fi

Az ASUS telefonhoz Wi-Fi technológiája lehetővé teszi a kapcsolódást a vezeték nélküli világhoz. Frissítheti közösségi média-fiókjait, böngészhet az interneten, vagy adatokat és üzeneteket cserélhet ki vezeték nélkül az ASUS telefonhoz készülékén.

Wi-Fi engedélyezése

1. Indítsa el a Beállítások képernyőt az alábbiak bármelyikének végrehajtásával:

- Indítsa el a Gyorsbeállítások menüt, majd érintse meg a(z)  elemet.
- Érintse meg a  > **Settings (Beállítások)** elemet.

2. Csúsztassa a Wi-Fi kapcsolót jobbra a Wi-Fi bekapcsolásához.

MEGJEGYZÉS: A Wi-Fi funkciót a Gyorsbeállítások képernyőn is engedélyezheti. Lásd a [Gyorsbeállítások](#) részt a Gyorsbeállítások indítását illetően.

Kapcsolódás Wi-Fi hálózathoz



1. A Beállítások képernyőn érintse meg a **Wi-Fi** elemet az összes észlelt Wi-Fi hálózat megjelenítéséhez.
2. Érintsen meg egy hálózatnevet, hogy hozzá kapcsolódjon. Védett hálózat esetén jelszó vagy egyéb azonosító adatok megadására lehet szükség.

MEGJEGYZÉS:

- Az ASUS telefonhoz automatikusan újracsatlakozik a korábban csatlakozott hálózathoz.
 - Kapcsolja ki a Wi-Fi funkciót, hogy takarékoskodjon az akkumulátorral.
-

A Wi-Fi letiltása

A Wi-Fi letiltásához:



1. Indítsa el a Beállítások képernyőt az alábbiak bármelyikének végrehajtásával:
 - Indítsa el a Gyorsbeállítások menüt, majd érintse meg a(z)  elemet.
 - Érintse meg a  > **Settings (Beállítások)** elemet.
2. Csúsztassa a Wi-Fi kapcsolót balra a Wi-Fi kikapcsolásához.

MEGJEGYZÉS: A Wi-Fi funkciót a Gyorsbeállítások képernyőn is letilthatja. Lásd a [Gyorsbeállítások](#) részt a Gyorsbeállítások indítását illetően.

Bluetooth®

Használja az ASUS telefonhoz Bluetooth funkcióját fájlok küldéséhez és fogadásához, illetve multimédia fájlok adatfolyamainak továbbításához egyéb okos eszközök viszonylatában rövid távolságban. A Bluetooth funkció segítségével megoszthatja a médiafájlokat ismerősei okos eszközein, adatokat küldhet nyomtatásra Bluetooth-nyomtatóra, illetve zenei fájlokat játszhat le Bluetooth-hangszórón.

A Bluetooth® engedélyezése

1. Indítsa el a Beállítások képernyőt az alábbiak bármelyikének végrehajtásával:
 - Indítsa el a Gyorsbeállítások menüt, majd érintse meg a(z)  elemet.
 - Érintse meg a  > **Settings (Beállítások)** elemet.
2. Csúsztassa a Bluetooth kapcsolót jobbra a Bluetooth-funkció bekapcsolásához.

MEGJEGYZÉS: A Bluetooth funkciót a Gyorsbeállítások képernyőn is engedélyezheti. Lásd a [Gyorsbeállítások](#) részt a Gyorsbeállítások indítását illetően.

Az ASUS telefonhoz párosítása Bluetooth®-eszkővel

Hogy az ASUS telefonhoz Bluetooth funkcióját teljesen kihasználhassa, párosítania kell egy másik Bluetooth-eszkővel. Az ASUS telefonhoz automatikusan menti a Bluetooth-eszköz párosítási adatait.

Az ASUS telefonhoz Bluetooth-eszkővel történő párosításához:

1. A Beállítások képernyőn érintse meg a **Bluetooth** elemet az összes elérhető eszköz megjelenítéséhez.

FONTOS!

- Ha a párosítani kívánt eszköz nem szerepel a listán, győződjön meg arról, hogy a Bluetooth-szolgáltatás be van kapcsolva rajta és látható állapotban van.
 - A Bluetooth funkció engedélyezésének és láthatóvá tételének módját illetően lásd az eszköz használati útmutatóját.
-

2. Érintse meg ASUS telefonhoz készülékét, ha szeretné azt láthatóvá tenni más Bluetooth-eszközök számára.
3. Az elérhető eszközök listáján érintse meg azon Bluetooth-eszkőt, amelyet párosítani kíván.
4. Győződjön meg arról, hogy ugyanaz a hozzáférési kulcs látható mindkét eszközön, majd érintse meg a **Pair (Párosítás)** elemet.

MEGJEGYZÉS: Kapcsolja ki a Bluetooth-funkciót, hogy takarékoskodjon az akkumulátorral.

Az ASUS telefonhoz párosításának megszüntetése a Bluetooth®-eszkővel

1. A Beállítások képernyőn érintse meg a Bluetooth elemet az összes párosított eszköz megjelenítéséhez.
2. A párosított eszközök listáján érintse meg azon Bluetooth-eszköz  ikonját, amelynek párosítását meg kívánja szüntetni, majd érintse meg az **Párosítás törlése** elemet.

Kapcsolat-megosztás

Ha a Wi-Fi szolgáltatás nem érhető el, ASUS telefonhoz készülékét modemként használhatja, vagy Wi-Fi hotspottá alakíthatja, hogy laptop, telefonhoz vagy egyéb mobilkészítményén internetkapcsolatot létesíthessen.



FONTOS! A mobilszolgáltatók többsége adatelőfizetéshez kötheti az internet-megosztás funkció használatát. Az adatszolgáltatás elérhetőségével kapcsolatban forduljon mobilszolgáltatójához.

MEGJEGYZÉSEK:

- A kapcsolat-megosztással megvalósuló internetelérés sebessége lassabb lehet a normál Wi-Fi vagy mobilkapcsolatnál.
 - Csak korlátozott számú mobilkészítmény használhatja ASUS telefonhoz készüléke megosztott-kapcsolatát.
 - Kapcsolja ki a kapcsolat-megosztást, ha nem használja, mert így takarékoskodhat az akkumulátorral.
-

Wi-Fi Hotspot

ASUS Phone készülékét Wi-Fi Hotspottá alakíthatja, így megoszthatja az internetkapcsolatot más eszközökkel.

1. Indítsa el a Beállítások képernyőt az alábbiak bármelyikének végrehajtásával:
 - Indítsa el a Gyorsbeállítások menüt, majd érintse meg a(z)  elemet.
 - Érintse meg a  > **Settings (Beállítások)** elemet.
2. Érintse meg a **More (Több)** > **Tethering (Kapcsolat-megosztás)** > **Set up Wi-Fi hotspot (Wi-Fi hotspot beállítása)** elemet.
3. Egyedi SSID-t vagy hálózatnevet és erős, 8 karakteres jelszót adjon a Wi-Fi hotspotnak. Ha végzett, érintse meg a **Save (Mentés)** gombot.

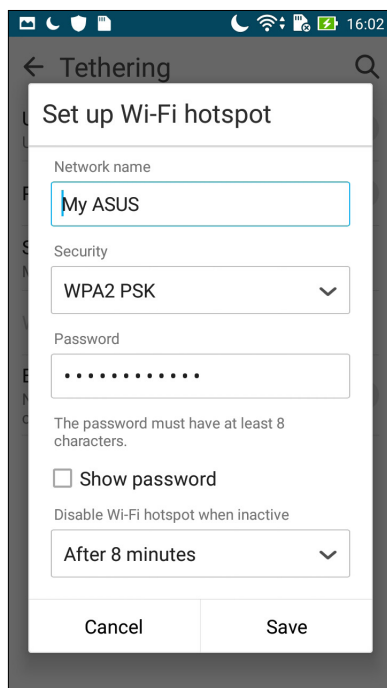

4. A Tethering (Kapcsolat-megosztás) képernyőn húzza a **Portable Wi-Fi hotspot (Hordozható Wi-Fi hotspot)** elemet **ON (BE)** helyzetbe.

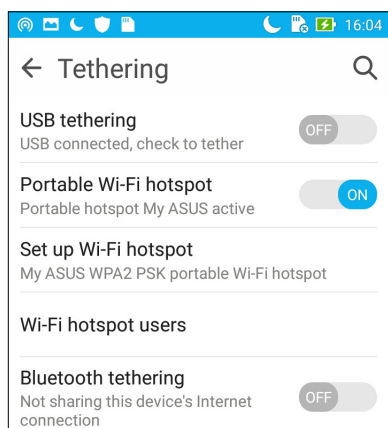

5. Ugyanúgy kapcsolódjon más eszközökkel az ASUS telefonhoz hotspot kapcsolatához, mint ahogy Wi-Fi hálózathoz kapcsolódna.

Bluetooth kapcsolat-megosztás

Engedélyezze a Bluetooth funkciót ASUS Phone készülékén és használja modemként internetelérés céljából Bluetooth-képes mobileszközöire, mint pl. laptop vagy tablet számítógépen.

1. Engedélyezze a Bluetooth funkciót ASUS telefonhoz készülékén és a másik eszközön.
2. Párosítsa mindkét eszközt.

MEGJEGYZÉSEK: A részleteket lásd: [ASUS telefonhoz párosítása Bluetooth®-eszközzel.](#)

3. A Settings (Beállítások) képernyőn érintse meg a **More... (Több...)** > **Tethering (Kapcsolat-megosztás)** elemet, majd húzza a **Bluetooth tethering (Bluetooth kapcsolat-megosztás)** elemet **ON (BE)** helyzetbe. Így már szörfölhet az interneten és internet alapú feladatokat is végezhet ASUS Phone készülékén.

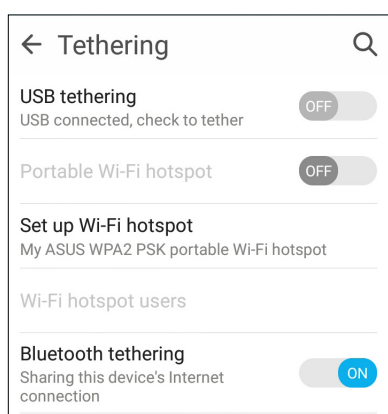

Időjárás

Az időjárás alkalmazás segítségével közvetlenül kaphat előrejelzéseket ASUS telefonhoz készülékéről. A Weather alkalmazás segítségével a világ minden részén ellenőrizheti az időjárását.

A Időjárás alkalmazás indítása

A Kezdőlapon indítsa el a Weather (Időjárás) alkalmazást az alábbi módszerek egyikével:

- Érintse meg a  > **Weather (Időjárás)** elemet.
- Az ASUS telefonhoz kezdőlapján érintse meg az időjárás ikont.

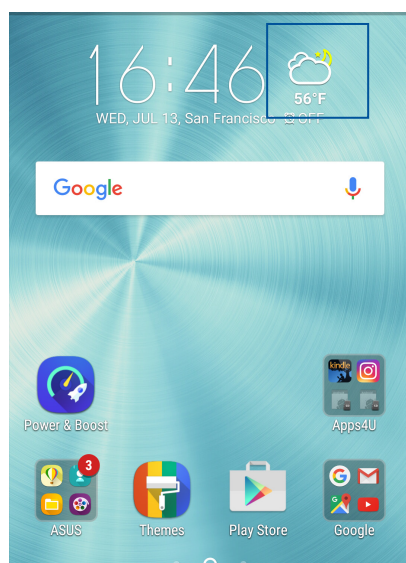

Weather kezdőlap

Állítsa be és töltsse le a helyszínére és a világ más részeire vonatkozó időjárás-jelentéseket. A legfrissebb időjárási adatokat és az adott napra vonatkozó időjárási előrejelzéseket a Calendar (Naptár) alkalmazásban jelenítheti meg.

The screenshot shows the AccuWeather app interface for San Francisco, California, United States. The current weather is 'Partly cloudy' at 56°F, with a low of 55°F and a high of 66°F. The RealFeel temperature is 50°F. The hourly forecast shows temperatures ranging from 69°F to 72°F. The extended forecast shows temperatures ranging from 55°F to 57°F. The interface includes a search icon, a location pin icon, and a menu icon. Blue callout lines point to various interactive elements on the screen.

Érintse meg a város legnépszerűbb látnivalóinak megkereséséhez

Érintse meg, hogy megkeresse egy város időjárás-információit.

Érintse meg egy terület aktuális időjárási információinak lekéréséhez, az időjárás információ frissítéséhez, a helyszínlista szerkesztéséhez, illetve az időjárás-beállítások konfigurálásához

Húzza felfelé további időjárás-információk megtekintéséhez. Húzza balra vagy jobbra a kijelzőt, hogy megtekinthesse a helyszínlítán szereplő egyéb városok időjárását.

THU	FRI	SAT	SUN	MON	TUE	WED
72	72	72	71	69	72	69
55	55	57	57	56	55	55

WED JUL 13 Last update: 16:36

Óra

Testreszabhatja az ASUS telefonhoz időzóna beállításait, ébresztőt állíthat be, és az ASUS telefonhozet stopperóráként használhatja a Clock (Óra) alkalmazás segítségével.

Az Óra indítása

A Clock (Óra) alkalmazást az alábbi lehetőségekkel indíthatja el:

- Érintse meg a  > **Óra** elemet.
- Az ASUS telefonhoz kezdőlapján a digitális óra megérintésével.

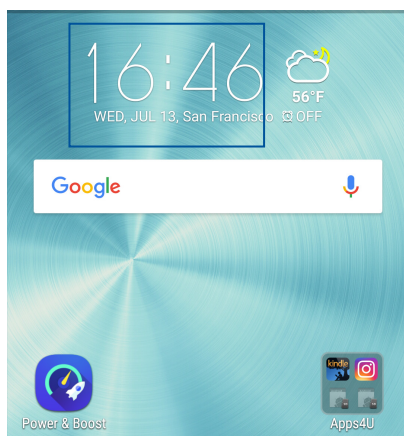

Világóra

Érintse meg a(z)  s elemet az ASUS telefonhoz világóra beállításainak eléréséhez.

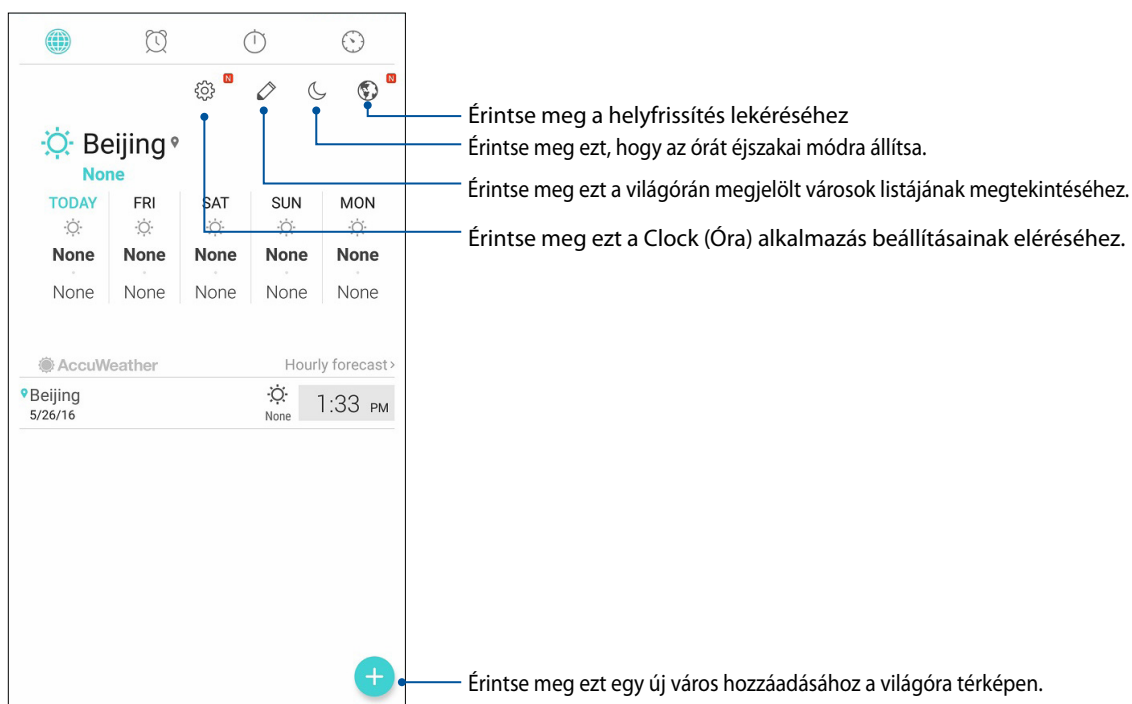

Ébresztőóra

Érintse meg a(z)  elemet az ASUS telefonhoz világóra beállításainak eléréséhez.

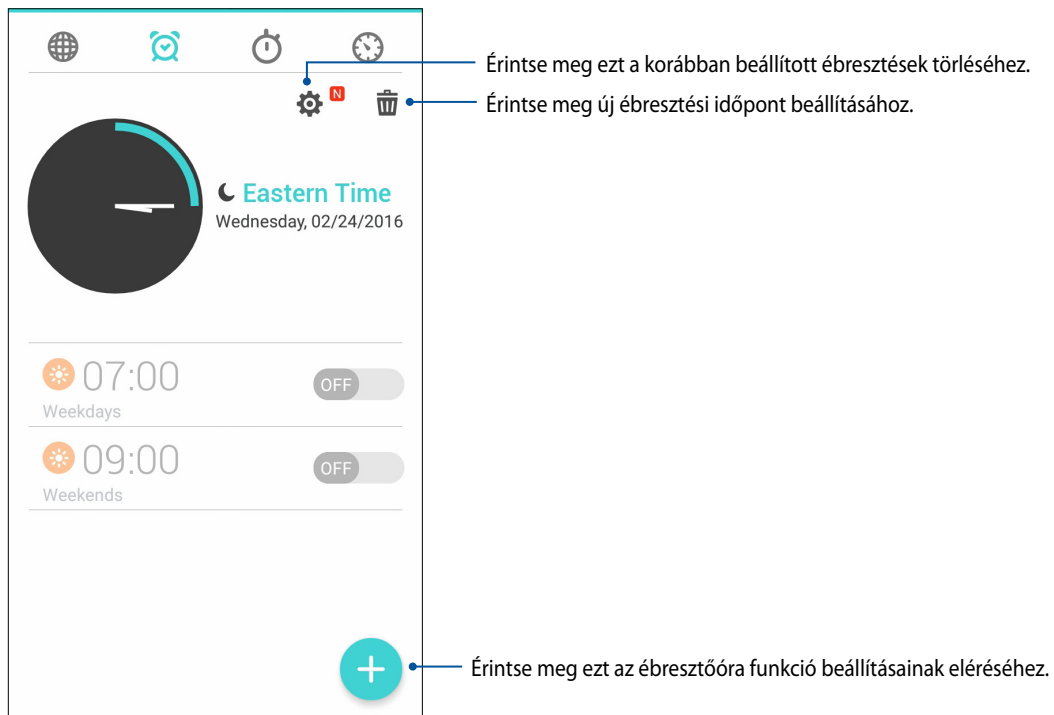

Stopperóra

Érintse meg a(z)  elemet az ASUS telefonhoz stopperóráként történő használatához.

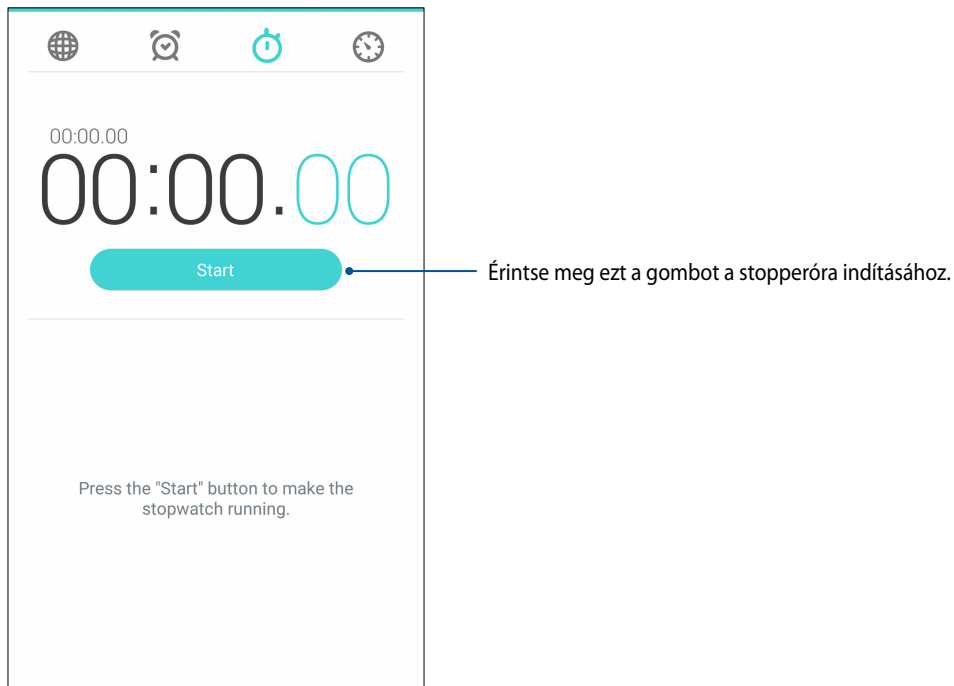



Időzítő

Több időzítő-opciót állíthat be az ASUS telefonhoz számára. Ehhez kövesse az alábbi lépéseket:

Az időzítő beállítása

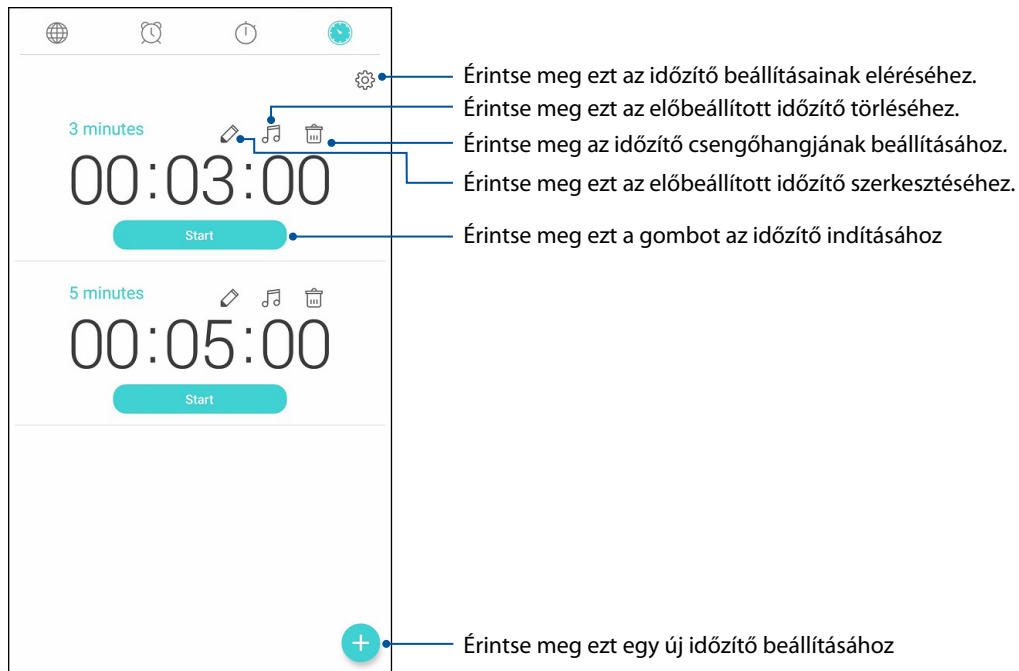
1. Érintse meg a(z)  elemet az ASUS telefonhoz időzítő funkciójának eléréséhez.



2. Érintse meg a  ikont, adja meg a célidőt a számbillentyűzet segítségével, majd érintse meg a Start gombot az időzítő elindításához.

Share Link

Fájlokat, alkalmazásokat, vagy médiatartalmat oszthat meg és fogadhat Android mobilkészülök használatával a Share Link alkalmazás (ASUS mobilkészülök), illetve a SHAREit alkalmazás (egyéb mobilkészülök) használatával Wi-Fi hotspoton. Ezzel az alkalmazással 100 MB-nál nagyobb fájlokat, valamint egyszerre több fájlt küldhet, illetve fogadhat. A Share Link alkalmazás a Bluetooth funkciónál gyorsabban küld és fogad fájlokat.

Fájlok megosztása

1. A Kezdőlapra érintse meg a  ikont, majd érintse meg a **Share Link (Hivatkozás megosztása)** elemet.
2. Érintse meg a **Send file (Fájl küldése)** elemet, majd válasszon a képernyőn megjelenő lehetőségek közül.

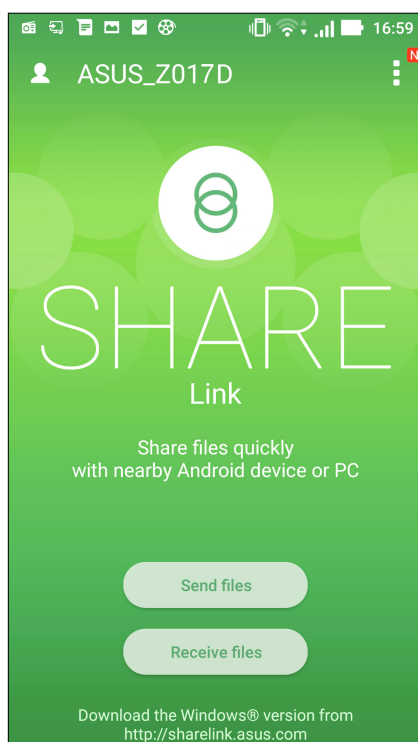

3. Érintse meg az elküldeni kívánt fájlokat, majd érintse meg a **Done (Kész)** elemet.
4. Miután ASUS telefonhoz készüléke más eszközöket érzékelt, érintse meg azt az eszközt, amellyel meg kívánja osztani a fájlokat.



Fájlok fogadása

Fájlok fogadásához:

1. A Kezdőlapon érintse meg a(z)  elemet, majd a **Share Link** elemet.
2. Érintse meg a **Receive file (Fájl fogadása)** elemet, hogy fájlokat fogadhasson a feladótól.

Különleges Zen eszközök

Zseblámpa

ASUS Phone készülékét azonnal zseblámpává alakíthatja a Gyorsbeállítások panel indításával, amely bármely képernyőn vagy nyitott alkalmazásból elérhető. A Gyorsbeállítások panelen egyszerűen érintse meg a Zseblámpa ikont a funkció aktiválásához.

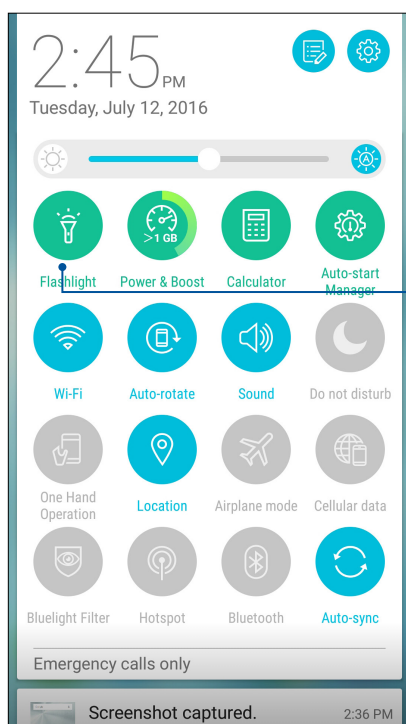

Érintse meg ezt a zseblámpa engedélyezéséhez.

A Zseblámpa menü lehetőségei

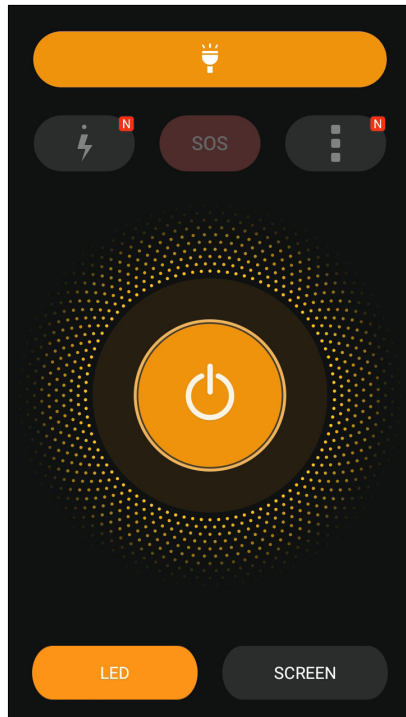

Érintse meg ezt a zseblámpa mód engedélyezéséhez, illetve letiltásához.



Érintse meg ezt az SOS mód engedélyezéséhez, illetve letiltásához.



Érintse meg bármelyik ikont a zseblámpa villogási sebességének váltásához.



Érintse meg ezt a Flashlight (Zseblámpa) alkalmazás beállításainak eléréséhez.



Érintse meg ezt a lámpa be-, illetve kikapcsolásához.



Érintse meg ezt a LED zseblámpa engedélyezéséhez.



Érintse meg ezt a LED zseblámpa engedélyezéséhez.

Számológép

A Számológép indításához mindössze egy elhúzás és érintés szükséges. Amikor megnyitja a Gyorsbeállítások panelt, a Számológép ikon a lista felett jelenik meg. Érintse meg, ha számolni szeretne.

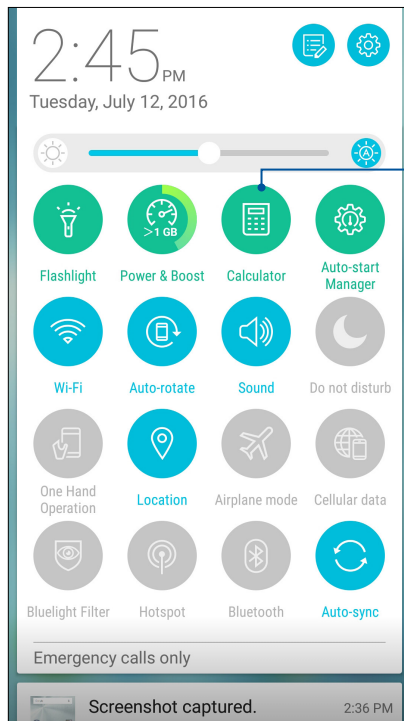

Érintse meg ezt a Számológép engedélyezéséhez.

Számológép képernyő

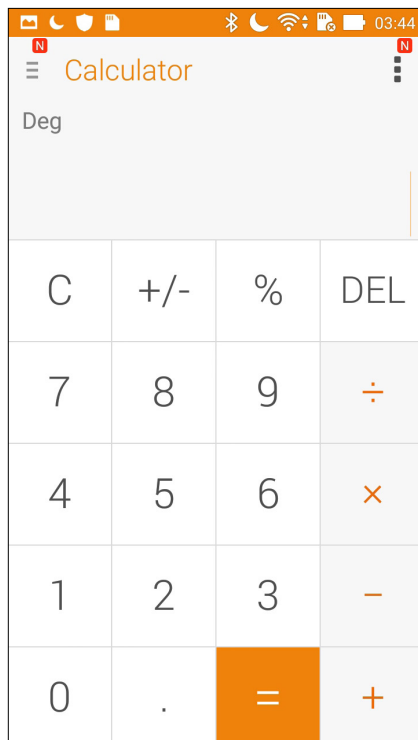

Quick Memo

A Quick Memo egy jegyzetelő eszköz, amely praktikus módon lehetővé teszi a fontos jegyzetek kézírással és gépeléssel történő bevitelét. A jegyzetek létrehozása után megoszthatja őket a Share Link alkalmazáson és a közösségi oldalakon keresztül, vagy teendővé alakíthatja őket a Do It Later alkalmazásban.

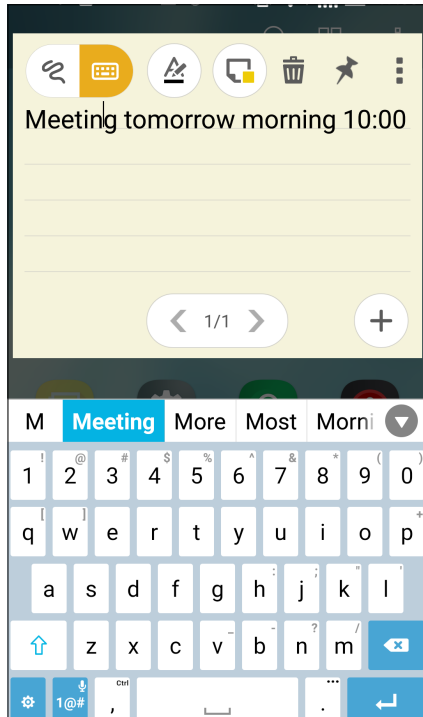

Öntapadó jegyzet létrehozása

A Quick Memo jegyzeteket öntapadó jegyzetté alakíthatja, így az ASUS telefonhoz készüléken bárhol megtekintheti őket. Öntapadó jegyzet létrehozásához egyszerűen érintse meg a Quick Memo jobb felső sarkában lévő rajzsög ikont, miután létrehozta a jegyzetet.



Hangrögzítő

Hangfájlokat rögzíthet az ASUS telefonhoz segítségével, ha engedélyezi a Hangrögzítő alkalmazást.

A Hangrögzítő indítása

A Hangrögzítő indításához érintse meg a  > **Hangrögzítő** elemet.

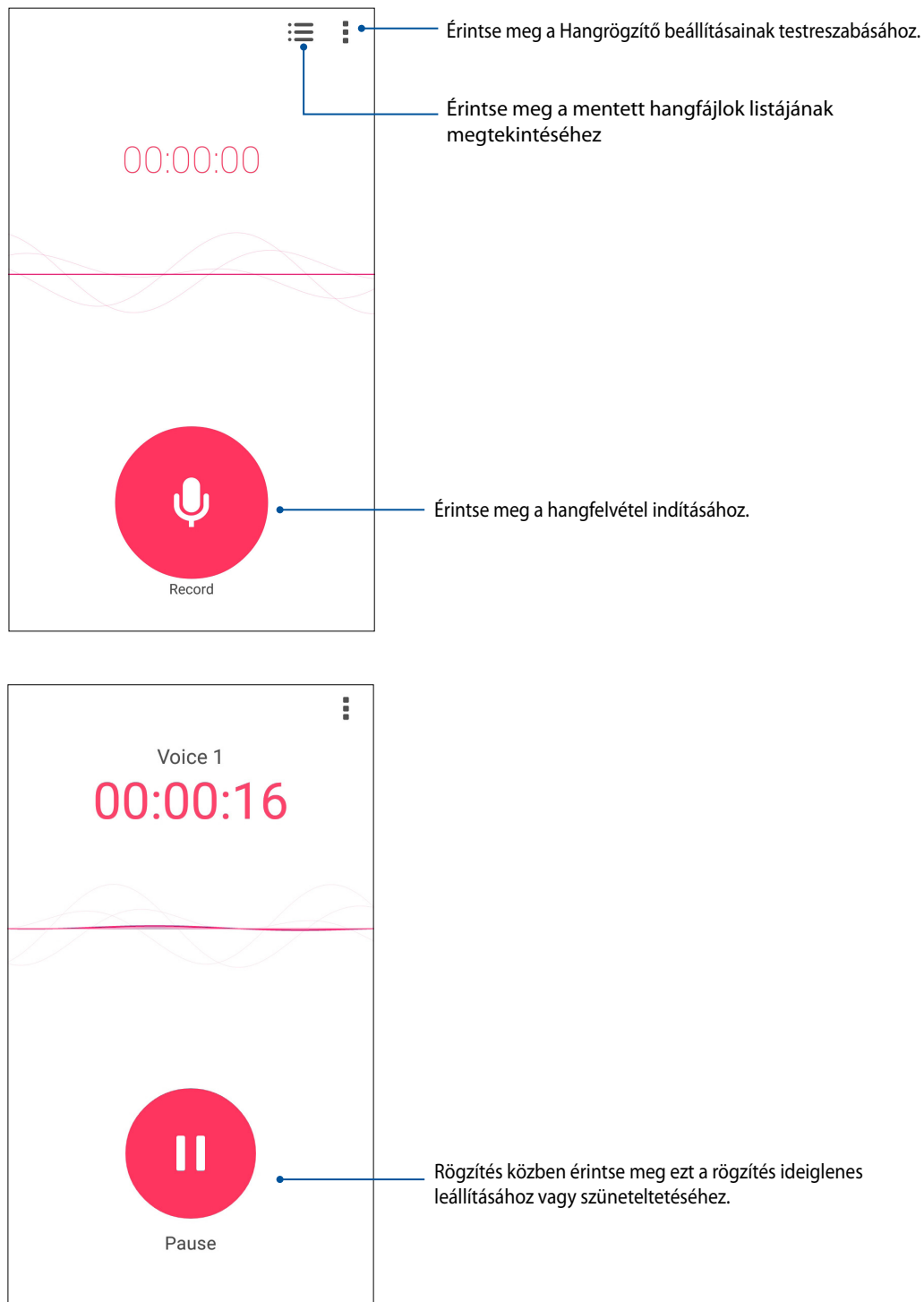

Rögzítés szüneteltetése

Szüneteltetett rögzítés közben választhat a felvétel folytatása, törlése vagy mentése közül.

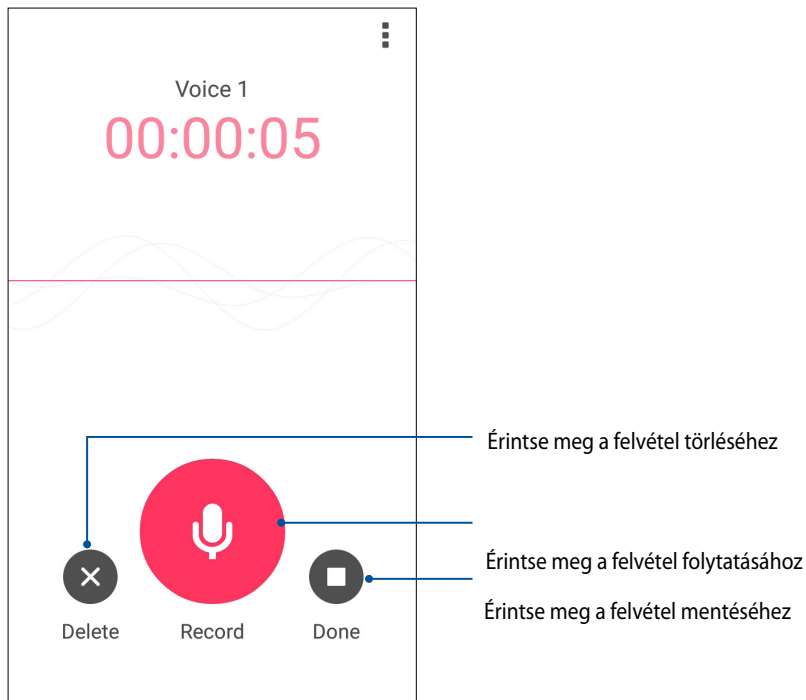

Rögzítési lista

A Rögzítési listán lehetősége van a mentett hangfájl lejátszására, átnevezésére, megosztására vagy törlésére.

A rögzítési lista megtekintéséhez érintse meg a elemet a Sound Recorder (Hangrögzítő) főképernyőjén.

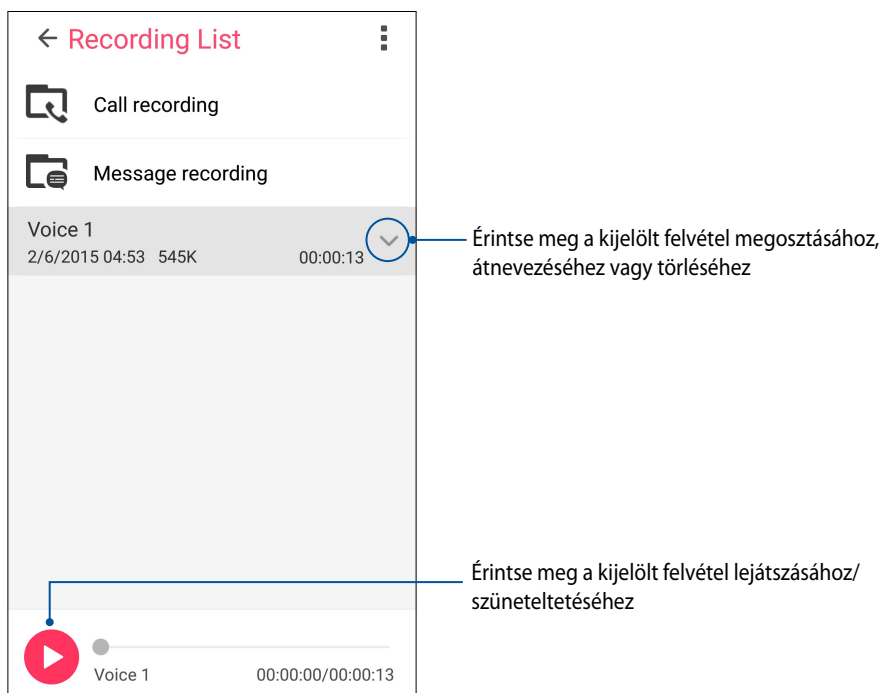

AudioWizard

Az AudioWizard lehetővé teszi az ASUS telefonhoz hangmódjainak személyre szabását, hogy a tényleges használati körülményeknek megfelelő, tisztább hangkimenetet biztosítson.

Az AudioWizard használata

Az AudioWizard használatához:

1. Érintse meg a  > Audio Wizard elemet.
2. Az AudioWizard ablakban érintse meg az aktiválni kívánt hangmódot, majd érintse meg a **Done (Kész)** elemet a mentéshez és kilépéshez.

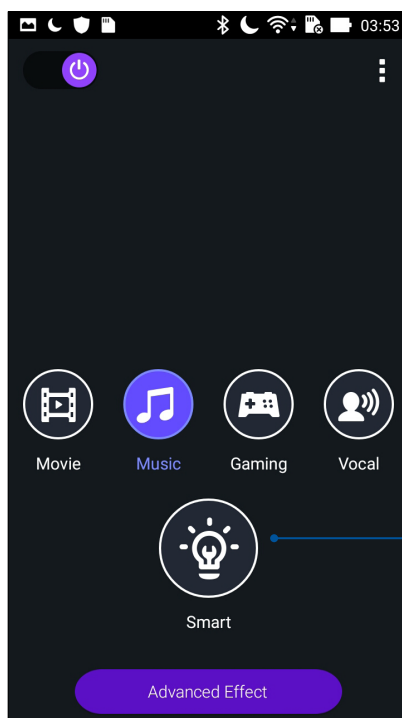

Amennyiben engedélyezte a funkciót, az ASUS telefonhoz automatikusan átvált az éppen futó ASUS alkalmazásnak megfelelő legjobb hangminőségre

Splendid

Az ASUS Splendid lehetővé teszi a kijelző egyszerű beállítását. Dússá teszi a képernyőn a színeket az előre beállított színmódok segítségével.

A Splendid használata

A Splendid használatához:

1. A Kezdőlapra érintse meg az **Smart Tools (Intelligens eszközök) > Splendid** elemet.
2. Válassza az alábbi színmódok bármelyikét: **Kiegyensúlyozott, Kékfény-szűrő, Élénk** és **Testreszabott**.

Balance (Kiegyensúlyozott) mód

Ez a mód az ASUS telefonhoz kiegyensúlyozott színmegjelenítést biztosítja.



Kéfény-szűrő mód

Ez a mód lágy, papírszerű megjelenítést biztosít, ami csökkenti a szemmegerőltetést az ASUS Phone kényelmes olvashatósága érdekében.

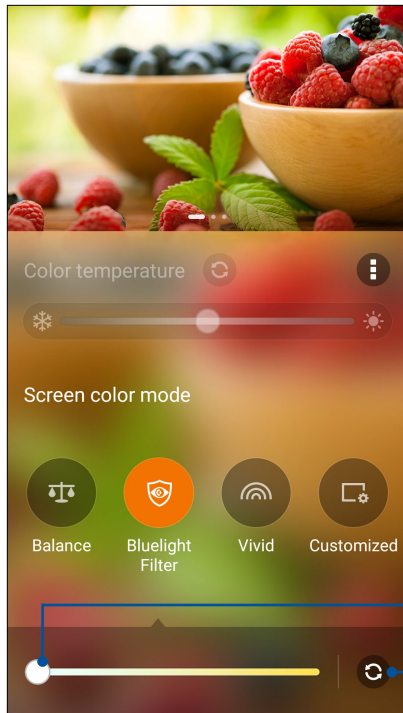

Vivid (Élénk) mód

Ez a mód az ASUS telefonhoz finomhangolt színbeállítást biztosít, ami gazdaggá teszi az ASUS telefonhoz színmegjelenítését.

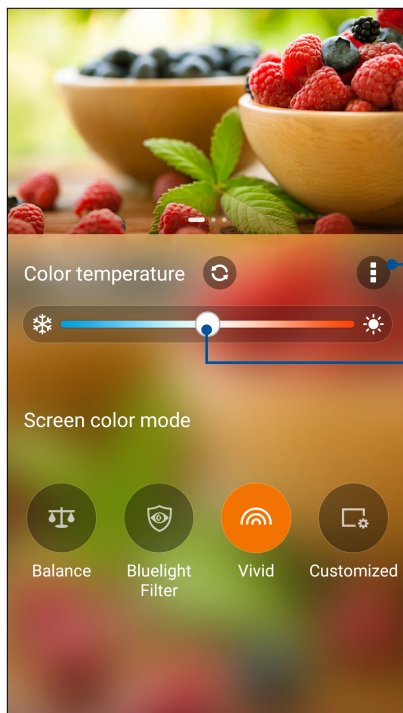

Customized (Testreszabott) mód

Ez az üzemmód lehetővé teszi a megjelenítés beállítását a kívánt színhőmérséklet, színezet és telítettség alkalmazásával.



MEGJEGYZÉS: A Splendid képernyőmód gyors beállítására is mód van a Quick settings (Gyorsbeállítások) panelről.

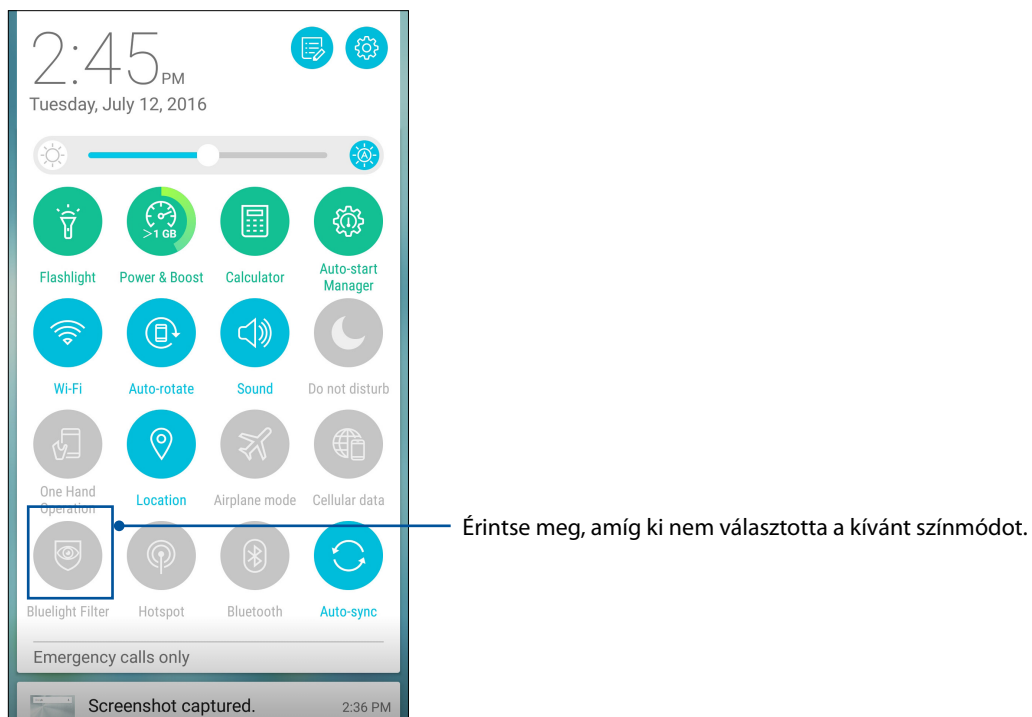

Az ASUS-fedél beállításainak konfigurálása

Az ASUS-fedél beállításainak konfigurálásához:

1. Érintse meg a  > **Settings (Beállítások)** > **ASUS Cover (ASUS-fedél)** lehetőséget.
2. Jelölje meg a **Show Cover View (Fedélnézet mutatása)** melletti jelölőnégyzetet.

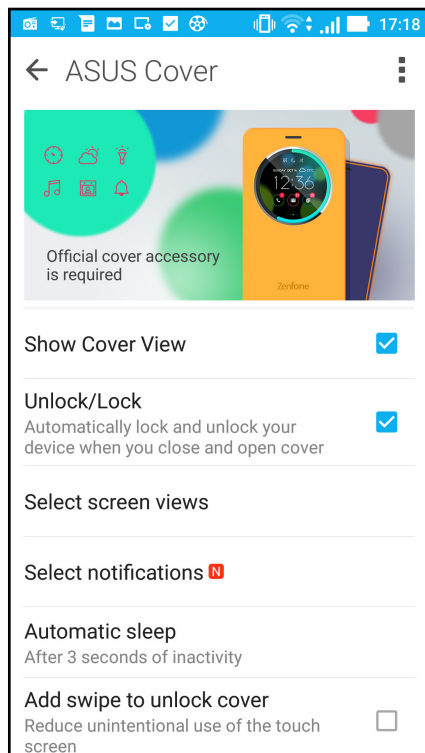

A Zen karbantartása

11

Az eszköz naprakészen tartása

Az ASUS telefonhoz tartsa naprakészen az Android rendszerfrissítések, továbbfejlesztett alkalmazások és szolgáltatások követésével.

A rendszer frissítése

1. Érintse meg a(z) , majd a **Beállítások** elemet.
2. Húzza le a Beállítások képernyőt további elemek megjelenítéséhez, majd érintse meg az **Névjegy** elemet.
3. Érintse meg a **Rendszerfrissítés**, majd a **Frissítés ellenőrzése** elemet.

MEGJEGYZÉS: Megtekintheti, hogy mikor történt legutoljára az ASUS telefonhoz rendszerének frissítése a Last check for update (Frissítés legutóbbi keresése) elem alatt.

Tárhely

Adatokat, alkalmazásokat és fájlokat tárolhat az ASUS telefonhoz készüléken (belső tárhely), külső tárhelyen, vagy online tárhelyen. Internetkapcsolat szükséges a fájlok átviteléhez az online tárhelyre, illetve az onnan történő letöltésükhöz. Használja a mellékelt USB-kábelt a fájlok áttöltéséhez az ASUS telefonhoz és a számítógép között.

Biztonsági mentés és alaphelyzet

Elvégezheti az adatok, Wi-Fi jelszavak és egyéb beállítások biztonsági mentését a Google-szerverekre az ASUS telefonhoz segítségével. Ehhez a következőket kell tennie:

1. Érintse meg a(z) , majd a **Beállítások > Biztonsági mentés és visszaállítás** elemet.
2. A Backup & reset (Biztonsági mentés és alaphelyzet) ablakban a következőket teheti:
 - **Adatok biztonsági mentése:** Ez a szolgáltatás elvégzi az adatok, Wi-Fi jelszavak és egyéb beállítások biztonsági mentését a Google-szerverekre, ha engedélyezték.
 - **Biztonsági mentés helye:** Lehetővé teszi a biztonsági mentéshez társítandó fiók beállítását.
 - **Automatikus helyreállítás:** Ez a szolgáltatás lehetővé teszi a mentett beállítások és adatok visszaállítását alkalmazás újratelepítése esetén.
 - **Gyári adatok visszaállítása:** A táblagépen lévő összes adatot törli.

Az ASUS telefonhoz biztonságba helyezése

Használja ki az ASUS telefonhoz biztonsági szolgáltatásait az illetéktelen adatelérés megelőzésére.

A kijelző kioldása

Ha a kijelző lezárt állapotban van, kioldhatja az ASUS telefonhoz által kínált biztonsági kioldás funkciók segítségével.

1. Érintse meg a(z) , majd a **Beállítások > Zárt képernyő** elemet.
2. Érintse meg a **Képernyő zárolása** elemet, majd válasszon egy lehetőséget az ASUS telefonhoz kioldásához.

MEGJEGYZÉS:

- További információkért tekintse meg a **Kijelző kioldása opciók** című részt.
 - A beállított kijelző kioldása opció kikapcsolásához érintse meg a **Nincs** elemet a Choose screen lock (Kijezőzár választása) képernyőn.
-

Kijelző kioldása opciók

Válasszon ezen opciók közül az ASUS telefonhoz lezárásához.

Húzás

Húzza felfelé az ASUS telefonhoz kioldásához.

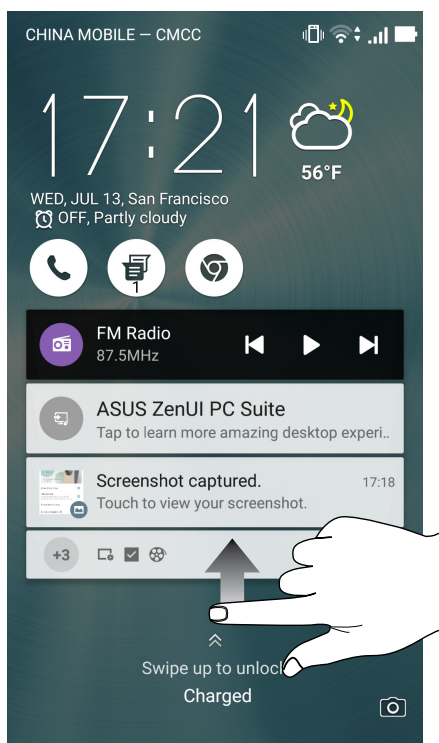

PIN

Legalább négy számot billentyűzzön be a PIN beállításához.

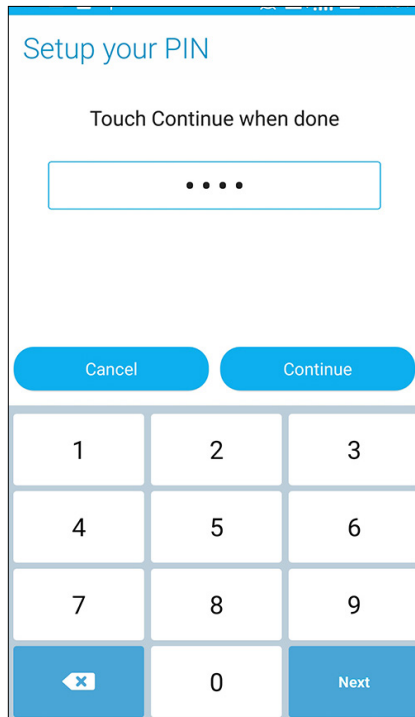

Setup your PIN

Touch Continue when done

••••

Cancel Continue

1	2	3
4	5	6
7	8	9
< x	0	Next

FONTOS! Ne felejtse el a PIN-kódot, amelyet az eszköz kioldásához hozott létre.

Minta

Csúsztassa az ujját a pontok mentén és hozzon létre egy mintát.

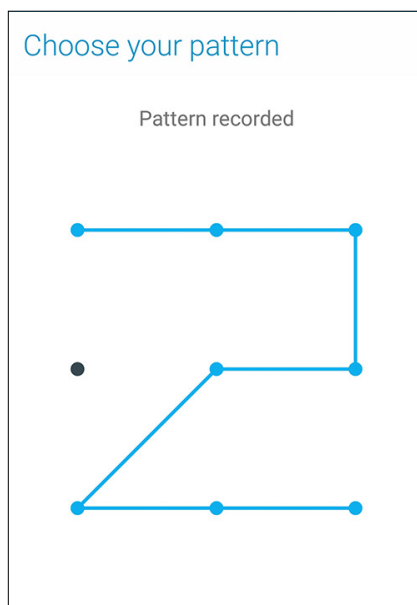

FONTOS! Legalább négy pont szükséges a minta létrehozásához. Ne felejtse el a mintát, amelyet az eszköz kioldásához hozott létre.

Password (Jelszó)

Legalább négy karaktert adjon meg a jelszó beállításához.

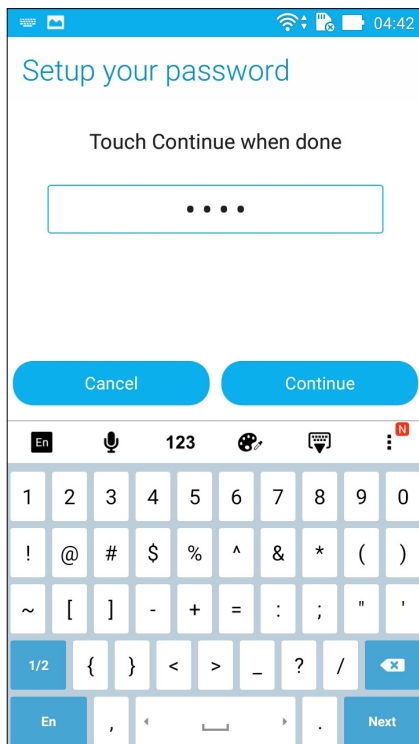

FONTOS! Ne felejtse el a jelszót, amelyet az eszköz kioldásához hozott létre.

További kijelző-biztonsági funkciók konfigurálása

A kijelzőzár módjának beállításán kívül a következőt is végezheti a Kijelző biztonság ablakban:

- **Quick Access (Gyors elérés):** Állítsa a Quick Access (Gyors elérés) kapcsolót **BE** helyzetbe alkalmazások indításához a zárt kijelzőn.
- **Instant kamera:** Húzza az Instant kamera kapcsolót **ON (BE)** helyzetbe, hogy a Kamera alkalmazást elindítsa a lezárt képernyőn a hangerő gomb kétszeri lenyomásával.
- **Tulajdonosi adatok:** Érintse meg azon információk szerkeztéséhez és megadásához, amelyet még a zárt kijelzőn is meg kíván jeleníteni.

Az ASUS telefonhoz azonosítása

Ismerje meg ASUS telefonhoz készülékének azonosító adatait, mint pl. sorozatszám, IMEI (International Mobile Equipment Identity) szám és típuszám.

Ez fontos, mert ha elveszítené ASUS telefonhoz készülékét, kapcsolatba léphet a mobilszolgáltatóval és átadhatja ezeket az információkat az ASUS telefonhoz feketelistára tételéhez.

Az ASUS telefonhoz azonosító adatainak megjelenítéséhez:

1. Érintse meg az **All Apps (Minden alkalmazás)**, majd a **Settings (Beállítások)** elemet.
2. Húzza le a Beállítások képernyőt további elemek megjelenítéséhez, majd érintse meg az **About (Névjegy)** elemet. Az Névjegy képernyő megjeleníti az ASUS telefonhoz állapotát, jogi információit, típuszámát, operációs rendszer verzióját, illetve hardver- és szoftverinformációit.
3. Az ASUS telefonhoz sorozatszámának, SIM elérési számának (egyes típusokon) és IMEI-számának megtekintéséhez érintse meg a **Status (Állapot)** gombot.

Függelék

Megjegyzések

EK megfelelési nyilatkozat

A termék megfelel az 1999/5/EK irányelv (R&TEE) követelményeinek. A <http://www.asus.com/support> oldalról letölthető a megfelelésről szóló nyilatkozat.

Figyelmeztetés a CE-jelölés használatával kapcsolatban

CE 2200 ⚠

CE-jelölés vezeték nélküli LAN/Bluetooth funkcióval rendelkező eszközökön

Ez a berendezés megfelel az Európai Parlament és a Tanács 1999. március 9-i 1999/5 EK rádióberendezésekről és távközlési végberendezésekről, illetve azok megfelelésének kölcsönös elismeréséről szóló irányelv valamennyi előírásainak.

Az eszköz legmagasabb CE SAR értékeit lásd alább:

ASUS_Z017D (ZE520KL):

- 0.278 W/Kg (test)
- 0.938 W/Kg (fej)

ASUS_Z017DA (ZE520KL) for TW/JP/HK/SG:

- 0.754 W/Kg (test)
- 1.06 W/Kg (fej)

ASUS_Z017DB (ZE520KL) for IN/ID/TH:

- Max: 0.77 W/Kg

A berendezés az alábbi országokban működtethető:

IT	RU	FR	TR	CZ	PO	SK	ES
PT	HU	DE	RO	WB	SI	UA	KZ

MEGJEGYZÉS: Ezt az eszközt beltéri használatra korlátozzák, amennyiben az 5150 – 5350 MHz-es frekvenciatartományban működik.

RF besugárzási információ (SAR) - CE

Az eszköz megfelel az EU előírásának a nyilvánosság elektromágneses mezőknek való kitettségének egészségvédelem útján történő korlátozásáról (1999/5/EK).

A test melletti működés tekintetében az eszközt megvizsgálták az ICNIRP határértékeinek teljesítése tekintetében, és megfelel az EN 62209-2 Európai Szabvány előírásainak a saját kiegészítőivel használva. Az SAR-t az eszköznek a testtől 0,5 cm távolságra való elhelyezése, a legnagyobb adásteljesítménye és az összes frekvenciasávban történő sugárzása mellett mérik. Egyéb, fémet tartalmazó kiegészítők használata esetén előfordulhat, hogy nem teljesül az ICNIRP besugárzásra vonatkozó irányelveinek való megfelelés.

Halláskárosodás megelőzése

A halláskárosodás megelőzése érdekében ne hallgasson felvételeket hosszú ideig nagy hangerő mellett.



À pleine puissance, l'écoute prolongée du baladeur peut endommager l'oreille de l'utilisateur.

Franciaországban az eszközhöz tartozó fejhallgató/fülhallgatók megfelelnek az alkalmazandó EN 50332-1: 2013 és/vagy EN50332-2: 2013 szabványban szereplő hangnyomás-előírással, a Francia L.5232-1 törvénycikk értelmében.

A lézer biztonságos használatával kapcsolatos információk

1. OSZTÁLYÚ LÉZER TERMÉK

Követelmény a tápellátás biztonságával kapcsolatban

PA legfeljebb 6 A névleges áramfelvétellel rendelkező és több mint 3 kg tömegű termékek minimálisan a következő értékű tápkábelt kell használniuk: H05VV-F, 3G, 0,75 mm² vagy H05VV-F, 2G, 0,75mm².

ASUS újrahasznosítási/viszavételi szolgáltatások

Az ASUS újrahasznosítási és visszavételi politikája a környezetvédelem iránti elkötelezettségünk eredménye. Olyan megoldásokban hiszünk, amelyek révén ügyfeink felelősségteljesen újrahasznosíthatják termékeinket, akkumulátorainkat, egyéb részegységeinket és csomagoló anyagokat. A különböző térségekben érvényes, részletes újrahasznosítási információkért látogasson el a <http://csr.asus.com/english/Takeback.htm> weboldalra.

Bevonattal kapcsolatos figyelmeztetés

FONTOS! Az elektromos biztonság és a szigetelés fenntartása érdekében bevonatot vittek fel, hogy szigeteljék az ASUS telefonhoz vázát, az oldalak kivételével, ahol az IO portok találhatók.

Zöld ASUS felhívás

Az ASUS elkötelezett a környezetbarát termékek/csomagolások létrehozása iránt annak érdekében, hogy a környezetterhelés minimálisra csökkentése mellett a fogyasztók egészségét is védje. A kézikönyv oldalszámának csökkentése a széndioxid-kibocsátás csökkentését hivatott elérni.

A részletes használati utasítást és a kapcsolódó információkat megtekintheti az ASUS telefonhoz felhasználói útmutatójában, vagy látogassa meg az ASUS Támogató oldalát itt: <http://support.asus.com/>.

Típusnév: ASUS_Z017D (ZE520KL),
ASUS_Z017DA (ZE520KL) for TW/JP/HK/SG,
ASUS_Z017DB (ZE520KL) for IN/ID/TH

Gyártó:	ASUSTeK Computer Inc.
Cím:	4F, No.150, LI-TE RD., PEITOU, TAIPEI 112, TAIWAN
Hivatalos képviselő Európában:	ASUS Computer GmbH
Cím:	HARKORT STR. 21-23, 40880 RATINGEN, GERMANY