

Zenfone™ **3**

**ZE520KL**  
**Návod na obsluhu**

**ASUS**®  
IN SEARCH OF INCREDIBLE

## Starostlivosť a bezpečnosť

### Pokyny



Bezpečnosť cestnej premávky je prvoradá. Dôrazne odporúčame, aby ste svoje zariadenie nepoužívali počas jazdy alebo riadenia akéhokoľvek typu vozidla.



Tento ASUS Phone sa môže používať len v prostrediach s teplotou okolia v rozsahu 0°C (32°F) až 35 °C (95 °F).



Na vyhradených miestach, kde je zakázané používanie mobilných zariadení, zariadenie vypnite. Na vyhradených miestach, ako napríklad letisko, kino, nemocnice alebo v blízkosti zdravotníckych prístrojov, zásobníkov plynu alebo paliva, na staveniskách, miestach s výbušnými prácami a ďalších priestoroch vždy dodržiavajte pravidlá a predpisy.



Používajte iba sieťové adaptéry a káble, ktoré spoločnosť ASUS schválila pre používanie s týmto zariadením. Pozrite si údajový štítok na spodnej strane ASUS Phone a uistite sa, že váš sieťový adaptér vyhovuje týmto technickým parametrom.



Toto zariadenie nepoužívajte s poškodenými napájacími káblami, príslušenstvom a ďalšími periférnymi zariadeniami.



Zariadenie udržiavajte v suchu. Zariadenie nepoužívajte v blízkosti kvapalín alebo ho nevystavujte kvapalinám, dažďu alebo vlhkosti.



Toto zariadenie môže prechádzať cez röntgenové zariadenia (používané v prípade položiek umiestnených na prepravných pásoch pre bezpečnosť letísk), ale nevystavujte ho magnetickým detektorom a snímacím ceruzkám.



Obrazovka tohto zariadenia je vyrobená zo skla. Keď je sklo rozbité, zariadenie prestaňte používať a nedotýkajte sa úlomkov rozbitého skla. Zariadenie okamžite odošlite na opravu kvalifikovanému servisnému personálu spoločnosti ASUS.



Na zabránenie možnému poškodeniu sluchu zariadenie nepočúvajte dlhodobo pri vysokých úrovniach hlasitosti.



Pred čistením zariadenia odpojte od zdroja sieťového napájania. Na čistenie obrazovky zariadenia používajte iba čistú celulóзовú špongiu alebo semišovú tkaninu.



Opravu zariadenia zverte iba kvalifikovanému servisnému personálu spoločnosti ASUS.

## Správna likvidácia



Nebezpečenstvo výbuchu, keď sa batéria vymení za nesprávny typ. Staré batérie zlikvidujte podľa pokynov.



Batériu **NEVYHADZUJTE** do komunálneho odpadu. Symbol preškrtnutého odpadkového koša na kolieskach znamená, že batériu by ste nemali likvidovať spolu s komunálnym odpadom.



ASUS Phone **NEVYHADZUJTE** do komunálneho odpadu. Tento výrobok bol navrhnutý tak, aby sa zabezpečilo správne opätovné použitie súčastí a recyklovanie. Symbol preškrtnutého odpadkového koša na kolieskach znamená, že výrobok (elektrické alebo elektronické zariadenie a článková batéria s obsahom ortuti) nie je možné likvidovať spolu s bežným komunálnym odpadom. Overte si miestne nariadenia týkajúce sa likvidácie elektronických výrobkov.



ASUS Phone **NEHÁDŽTE** do ohňa. Kontakty **NESKRATUJTE**. ASUS Phone **NEROZOBERAJTE**.

## Fórum fanúšikov ZenTalk

[http://www.asus.com/zentalk/global\\_forward.php](http://www.asus.com/zentalk/global_forward.php)



# Obsah

<b>1</b>	<b>Základy</b>	
	Vitajte!.....	7
	Pripravte svoj ASUS Phone!.....	8
	Používanie po prvýkrát .....	16
	Používanie dotykovej obrazovky .....	18
<b>2</b>	<b>Niet lepšieho miesta ako doma</b>	
	<b>Funkcie Zen Home .....</b>	<b>21</b>
	Domovská obrazovka .....	21
	Rýchle nastavenia.....	23
	Používanie systémových oznámení.....	24
	<b>Prispôsobenie domovskej obrazovky .....</b>	<b>25</b>
	Aplikácie a miniaplikácie .....	25
	Miniaplikácie .....	26
	Jednoduchý režim.....	27
	Nastavenie dátumu a času.....	29
	Nastavenie vyzváňacieho tónu a výstražných zvukov.....	29
	<b>Obrazovka uzamknutia .....</b>	<b>30</b>
	Prispôsobenie obrazovky uzamknutia .....	30
	Prispôsobenie tlačidiel pre rýchly prístup.....	31
	<b>Skener na identifikáciu odtlačkov prstov .....</b>	<b>32</b>
	Nastavenie telefónu ASUS po prvýkrát .....	32
	Nastavenie identifikácie odtlačku prsta z možnosti Settings (Nastavenia).....	33
<b>3</b>	<b>Usilovne pracujte, ťažšie hrajte</b>	
	<b>Chrome .....</b>	<b>35</b>
	Spustenie aplikácie Chrome.....	35
	Pridanie novej karty.....	36
	Pridávanie záložiek na stránky.....	36
	Zdieľanie stránky .....	36
	Vymazanie údajov prehľadávania .....	36
	<b>Aplikácia Gmail .....</b>	<b>37</b>
	<b>Google Calendar .....</b>	<b>38</b>
	Vytváranie udalostí .....	38
	Úprava alebo odstránenie udalostí .....	38
	Vytváranie upomienok.....	39
	Úprava alebo odstránenie upomienok.....	39
	<b>Aplikácia Do It Later .....</b>	<b>40</b>
	Volanie neskôr .....	40
	Odosielanie správ neskôr .....	40
	Pridávanie úloh .....	40
	Odstránenie úloh.....	41
	<b>Správca súborov .....</b>	<b>41</b>
	Vstúpenie do vnútornej pamäte.....	41
	Vstupovanie do vonkajšieho pamäťového zariadenia.....	41
	Získanie prístupu k úložnému priestoru Cloud .....	41

<b>Cloud</b> .....	<b>42</b>
ASUS WebStorage .....	42
<b>ZenFone Care</b> .....	<b>43</b>
<b>4 Zostať v kontakte</b>	
<b>Volanie vo veľkom štýle</b> .....	<b>44</b>
Funkcia dvoch kariet SIM.....	44
Uskutočňovanie hovorov .....	46
Prijímanie hovorov .....	49
Spravovanie denníkov hovorov .....	50
Dalšie možnosti hovoru .....	51
Spravovanie viacerých hovorov .....	52
Nahrávanie hovorov .....	55
<b>Spravovanie kontaktov</b> .....	<b>56</b>
Nastavenia kontaktov .....	56
Nastavenie profilu .....	56
Pridanie kontaktov .....	57
Nastavenie VIP .....	58
Vytváranie obľúbených kontaktov .....	59
Importovanie kontaktov .....	59
Exportovanie kontaktov.....	60
Vytváranie sociálnych sietí s vašimi kontaktmi.....	61
Prepojenie informácií o vašich kontaktoch.....	62
Vytvorenie záložnej kópie a obnova denníkov hovorov .....	62
<b>Odosielanie správ a viac</b> .....	<b>64</b>
Google Messenger .....	64
<b>5 Zábava a pohostenie</b>	
<b>Používanie náhlavnej súpravy</b> .....	<b>65</b>
Zapojenie do zvukového konektora.....	65
<b>Google Play Music</b> .....	<b>66</b>
<b>Rádio FM</b> .....	<b>67</b>
<b>6 Vaše vzácne chvíle</b>	
<b>Zachytenie momentov</b> .....	<b>69</b>
Spustenie aplikácie Camera.....	69
Používanie fotoaparátu po prvýkrát.....	69
Rozšírené funkcie fotoaparátu.....	73
<b>Používanie aplikácie Gallery</b> .....	<b>78</b>
Zobrazenie súborov zo sociálnej siete alebo cloudového úložiska .....	78
Zobrazenie umiestnenia fotografie .....	79
Zdieľanie súborov z obrazovky Galéria .....	80
Odstránenie súborov z obrazovky galéria.....	80
Úprava obrazu .....	80
<b>Používanie aplikácie MiniMovie</b> .....	<b>81</b>
<b>PhotoCollage</b> .....	<b>83</b>

<b>7</b>	<b>Zostať pripojený</b>	
	<b>Mobilná sieť.....</b>	<b>84</b>
	Povolenie mobilnej siete .....	84
	<b>Wi-Fi .....</b>	<b>84</b>
	Zapnutie funkcie Wi-Fi.....	84
	Pripojenie k sieti Wi-Fi.....	85
	Vypnutie funkcie Wi-Fi.....	85
	<b>Bluetooth® .....</b>	<b>85</b>
	Zapnutie funkcie Bluetooth® .....	85
	Párovanie ASUS Phone so zariadením Bluetooth® .....	86
	Zrušenie párovania ASUS Phone so zariadením Bluetooth® .....	86
	<b>Zdieľanie pripojenia .....</b>	<b>87</b>
	Prístupový bod Wi-Fi .....	87
	Zdieľanie pripojenia cez Bluetooth.....	88
<b>8</b>	<b>Cestovanie a mapy</b>	
	<b>Aplikácia Weather .....</b>	<b>89</b>
	Spustenie aplikácie Weather .....	89
	Domovská stránka aplikácie Weather .....	90
	<b>Aplikácia Clock.....</b>	<b>91</b>
	Svetový čas .....	91
	Budík .....	92
	Stopky.....	92
	Časovač .....	93
<b>9</b>	<b>Aplikácia ZenLink</b>	
	<b>Aplikácia Share Link .....</b>	<b>94</b>
<b>10</b>	<b>Rozhranie Zen Everywhere</b>	
	<b>Špeciálne nástroje Zen .....</b>	<b>96</b>
	Baterka .....	96
	Kalkulačka .....	98
	Nástroj Quick Memo.....	99
	Aplikácia Sound Recorder .....	100
	Audio Wizard.....	102
	Aplikácia Splendid .....	103
<b>11</b>	<b>držiavajte svoje rozhranie Zen</b>	
	<b>Udržiavanie zariadenia v aktuálnom stave .....</b>	<b>107</b>
	Aktualizácia systému .....	107
	Pamäť.....	107
	Zálohovanie a obnovenie.....	107
	Zabezpečenie ASUS Phone.....	108
	<b>Prílohy</b>	
	<b>Oznámenia .....</b>	<b>112</b>

## Vitajte!

Preskúmajte intuitívnu jednoduchosť rozhrania ASUS Zen UI 3.0!

Rozhranie ASUS Zen UI 3.0 je očarujúce a intuitívne rozhranie určené výhradne pre ASUS Phone. Poskytuje špeciálne aplikácie, ktoré sú integrované do alebo spojené s inými aplikáciami s cieľom prispôsobiť vaše jedinečné individuálne potreby, uľahčiť vám život a súčasne vám umožniť baviť sa s ASUS Phone.



### **Fotoaparát**

Pomocou technológie PixelMaster možno zachytávať vzácne chvíle na svieže a vysokokvalitné fotografie a videá.



### **Aplikácia Do It Later**

Získavajte a konajte podľa vašich dôležitých e-mailov, SMS správ, zaujímavých webových stránok alebo iných dôležitých úloh, ak je pre vás výhodnejšie tak urobiť.



### **ZenFone Care**

Tu nájdete odpovede zo sekcie Najčastejšie otázky (FAQ) alebo môžete poskytnúť svoju odozvu vo fóre používateľov.



### **Share Link**

Rýchle zdieľanie a prijímanie súborov, aplikácií alebo obsahu médií pomocou iných zariadení alebo počítačov s operačným systémom Android.

**POZNÁMKA:** Dostupnosť aplikácií ASUS Zen UI 3.0 sa mení podľa regiónu a modelov ASUS Phone. Ak chcete vo svojom ASUS Phone skontrolovať dostupné aplikácie, na domovskej obrazovke klepnite na ikonu ■■■■.

# Pripravte svoj ASUS Phone!

## Jednotlivé časti a funkcie

Vezmite svoje zariadenie a za okamih ho uvedte do činnosti.

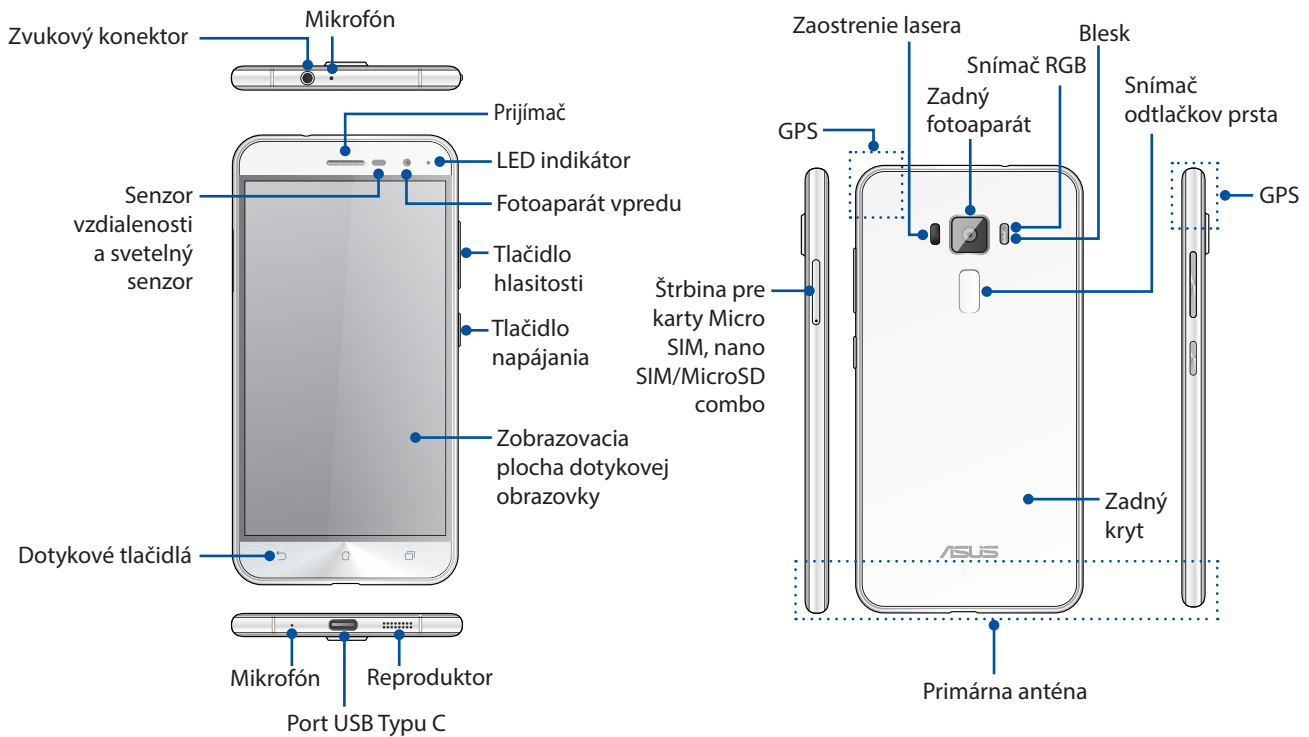

### VÝSTRAHA!

- Zabránenie problémom so sieťovým pripojením a batériou:
  - NEKLAĎTE kovovú nálepku do priestoru s anténou.
  - NEPOUŽÍVAJTE vo svojom telefóne ASUS kovový ochranný rámik/puzdro.
  - NEZAKRÝVAJTE priestor okolo antény rukami alebo inými predmetmi, keď používate niektoré funkcie, ako napríklad telefonovanie alebo používanie mobilného dátového pripojenia.
- Odporúčame vám použiť chrániče obrazovky, ktoré sú kompatibilné s ASUS. Používaním nekompatibilných chráničov obrazovky s ASUS môže dôjsť k poruche snímača telefónu ASUS.

### POZNÁMKA:

- Port USB Typu C podporuje prenosovú rýchlosť USB 2.0.
- Štrbiny pre kartu Micro SIM / Nano SIM podporujú sieťové pásma LTE GSM, WCDMA a GSM/EDGE.
- Štrbina pre kartu MicroSD podporuje formáty kariet MicroSD a MicroSDHC.

### DÔLEŽITÉ!

- Neodporúčame používanie chrániča obrazovky, keďže môže zasahovať do činnosti bezdotykového snímača. Ak chcete používať chránič obrazovky, uistite sa, že nezakrýva bezdotykový snímač.
- Vždy uchovávajte zariadenie, najmä dotykovú obrazovku, v suchu. Voda alebo iné kvapaliny môžu spôsobiť poruchu obrazovky.
- Pri používaní alebo nosení zariadenia sa uistite, že je kryt priestoru karty Micro-SIM, Nano SIM/ pamäťovej karty vždy zatvorený.



## Inštalácia karty Micro-SIM/Nano SIM

Karta Micro/Nano-subscriber identity module (Micro-SIM) ukladá informácie, ako sú číslo mobilného telefónu, kontakty, správy a iné dáta, ktoré umožňujú prístup k mobilnej sieti.

Váš telefón ASUS obsahuje jednu štrbinu na kartu Micro SIM a jednu štrbinu na kartu Nano SIM, čo vám umožňuje nastaviť a používať dve služby mobilnej siete bez nutnosti nosiť naraz dve mobilné zariadenia.

### UPOZORNENIE!

- Toto zariadenie je určené na používanie len s kartou Micro SIM / Nano SIM schválenou mobilným operátorom.
- Neodporúčame používanie orezaných kárt SIM v otvore na kartu Micro SIM / Nano SIM.
- Pred vložením karty Micro SIM / Nano SIM vypnite svoje zariadenie.
- Pri manipulácii s kartou Micro SIM / Nano SIM buďte zvlášť opatrní. Spoločnosť ASUS nenesie žiadnu zodpovednosť za akúkoľvek stratu či poškodenie vašej karty Micro SIM / Nano SIM.
- Nevkladajte pamäťovú kartu do otvoru na kartu Micro SIM / Nano SIM! Ak dôjde náhodou k vloženiu pamäťovej karty do otvoru na kartu Micro SIM / Nano SIM, pošlite svoje zariadenie do autorizovaného servisného strediska spoločnosti ASUS.

Spôsob inštalácie karty Micro SIM / Nano SIM:

1. Vypnite zariadenie.
2. Kolík zatlačte do otvoru v zásobníku kariet Micro SIM/ Nano SIM/ MicroSD a vysuňte ho.



3. Karty Micro SIM alebo Nano SIM vložte do zásuviek pre karty.

### DÔLEŽITÉ!

- Naraz môžete použiť iba kartu nano SIM alebo microSD.
- Vo svojom telefóne ASUS používajte iba štandardnú kartu Micro SIM / Nano SIM. Upravenú kartu SIM nemusí správne zapadnúť do zásuvky alebo váš telefón ASUS ho nemusí zistiť.
- **Aby nedošlo k nevratnému poškodeniu, prázdne nano pre adaptér karty Micro SIM NEVKLADAJTE do zásuvky pre kartu Micro SIM.**

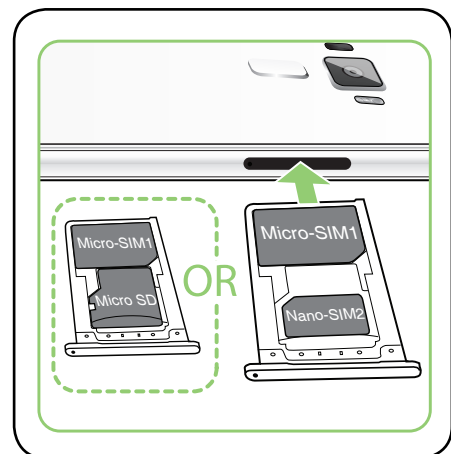

4. Zásobník zatvorte jeho zatlačením.

---

**DŮLEŽITÉ!** Obe štrbiny na kartu Micro SIM a Nano SIM podporujú sieťové pásmo 3G WCDMA / 4GLTE. Ale len jedna karta SIM môže byť naraz pripojená k službe 4G.

---

**UPOZORNENIE:** Aby ste zabránili poškriabaniu svojho zariadenia, nepoužívajte ostré nástroje ani rozpúšťadlá.

---



## Odstránenie karty Micro SIM / Nano SIM

---

**UPOZORNENIE:** Pri manipulácii s kartou Micro SIM / Nano SIM buďte obzvlášť opatrní. Spoločnosť ASUS nenesie žiadnu zodpovednosť za akúkoľvek stratu či poškodenie vašej karty Micro SIM / Nano SIM.

---

Spôsob odstránenia karty Micro SIM / Nano SIM:

1. Vypnite zariadenie.
2. Kolík zatlačte do otvoru v zásobníku kariet Micro SIM/ Nano SIM/ MicroSD a vysuňte ho.



3. Vyberte kartu Micro SIM/Nano SIM zo štrbiny na kartu Micro SIM, Nano SIM/Micro SD combo.

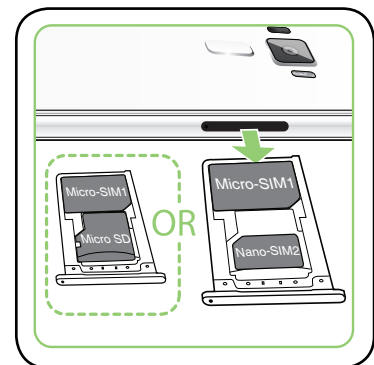

4. Zásobník zatvorte jeho zatlačením.



## Inštalácia pamäťovej karty

Váš ASUS Phone podporuje pamäťovú kartu MicroSD™ a MicroSDHC™ s maximálnou kapacitou 2TB.

---

**POZNÁMKA:** Niektoré pamäťové karty nemusia byť kompatibilné s vaším ASUS Phone. Používajte len kompatibilné pamäťové karty, aby nedošlo k strate dát, poškodeniu vášho zariadenia alebo pamäťovej karty, či oboch.

---

---

**UPOZORNENIE!** Budte obzvlášť opatrní pri manipulácii s pamäťovou kartou. Spoločnosť ASUS nenesie zodpovednosť za akúkoľvek stratu dát či poškodenie vašej pamäťovej karty.

---

Spôsob inštalácie pamäťovej karty:

1. Vypnite zariadenie.
2. Kolík zatlačte do otvoru v zásobníku kariet Micro SIM/ Nano SIM/ MicroSD a vysuňte ho.



3. Karty MicroSD vložte do zásuviek pre karty.

---

**DÔLEŽITÉ!** Naraz môžete použiť iba kartu nano SIM alebo microSD.

---

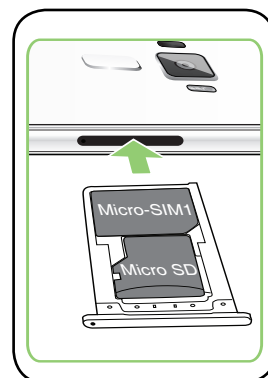

4. Zásobník zatvorte jeho zatlačením.



## Odstránenie pamäťovej karty

### UPOZORNENIE!

- Buďte obzvlášť opatrní pri manipulácii s pamäťovou kartou. Spoločnosť ASUS nenesie zodpovednosť za akúkoľvek stratu dát či poškodenie vašej pamäťovej karty.
- Pamäťovú kartu vysuňte správnym spôsobom, aby sa zo zariadenia bezpečne vybrala. Pamäťovú kartu vysuňte ťuknutím na položky **Settings (Nastavenia) > Storage&USB (Úložisko USB)** a potom v položke Portable storage (Prenosná pamäť) kliknite **▲** vedľa položky **SD card (Karta SD)**.

Spôsob odstránenia pamäťovej karty:

1. Vypnite zariadenie.
2. Kolík zatlačte do otvoru v zásobníku kariet Micro SIM/ Nano SIM/ MicroSD a vysuňte ho.
3. Vyberte kartu micro SD card zo štrbiny na kartu Nano SIM/MicroSD combo.
4. Zásobník zatvorte jeho zatlačením.

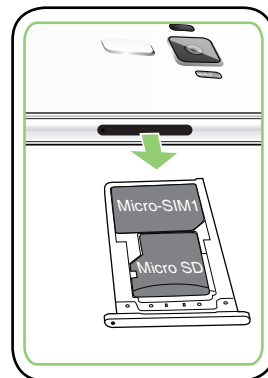

## Nabíjanie ASUS Phone

ASUS Phone sa dodáva čiastočne nabitý, ale pred prvým použitím sa musí úplne nabiť. Pred nabíjaním svojho zariadenia si prečítajte nasledujúce dôležité poznámky a upozornenia.

### DÔLEŽITÉ!

- Na nabíjanie svojho ASUS Phone používajte len dodaný sieťový adaptér a kábel USB Typu C. Použitie iného sieťového adaptéra a kábla môže poškodiť vaše zariadenie.
- Odstráňte ochrannú fóliu zo sieťového adaptéra a kábla USB Typu C pred ich použitím s vaším zariadením.
- Sieťový adaptér pripojte ku kompatibilnej elektrickej zásuvke. Sieťový adaptér môžete pripojiť k akejkoľvek kompatibilnej 100~240 V elektrickej zásuvke.
- Výstupné napätie sieťového adaptéra je pre toto zariadenie +5V $\overline{=}$ 2A, 10W.
- Pri používaní ASUS Phone počas pripojenia k elektrickej zásuvke sa musí napájacia zásuvka nachádzať blízko vášho zariadenia a musí byť ľahko prístupná.
- Aby sa šetrila energia, odpojte sieťový adaptér od elektrickej zásuvky, keď sa nepoužíva.
- Neumiestňujte ťažké predmety na svoj ASUS Phone.

### UPOZORNENIE!

- Počas nabíjania sa môže zvýšiť teplota vášho ASUS Phone. Je to normálny jav, ak sa však vaše zariadenie zohreje na nezvyčajne vysokú teplotu, odpojte kábel USB Typu C od vášho zariadenia a pošlite zariadenie, vrátane sieťového adaptéra a kábla, do autorizovaného servisného strediska spoločnosti ASUS.
- Aby nedošlo k poškodeniu ASUS Phone, sieťového adaptéra ani kábla USB Typu C. Uistite sa, že sú pred nabíjaním kábel USB Typu C, sieťový adaptér a vaše zariadenie pripojené správne.

Ak chcete nabiť svoj ASUS Phone:

- 1 Pripojte kábel USB k sieťovému adaptéru.
- 2 Pripojte kábel USB Typu C k svojmu ASUS Phone.
- 3 Pripojte sieťový adaptér k uzemnenej elektrickej zásuvke.

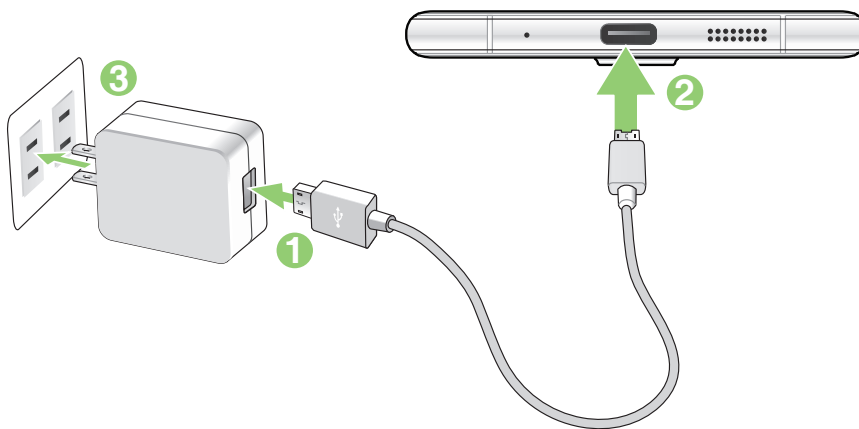

---

### DŮLEŽITÉ!

- Pri používaní ASUS Phone počas jeho pripojenia k napájacej zásuvke musí byť uzemnená elektrická zásuvka blízko zariadenia a musí byť ľahko prístupná.
- Pri nabíjaní ASUS Phone prostredníctvom počítača pripojte kábel USB Typu C k portu USB 2.0 / USB 3.0 počítača.
- Vyhýbajte sa nabíjaniu ASUS Phone v prostredí s okolitou teplotou nad 35 °C (95 °F).
- ASUS Phone nabíjajte osem (8) hodín pred prvým použitím v režime napájania z batérie.
- Stav nabitia batérie uvádzajú nasledujúce ikony:

**Takmer vybitá batéria**   **Nenabíja sa**   **Nabíjanie**   **Úplne nabitá batéria**



---

### POZNÁMKY:

- Používajte len sieťový adaptér dodaný s vaším zariadením. Použitie iného sieťového adaptéra môže poškodiť vaše zariadenie.
- Použitie dodaného sieťového adaptéra a signálneho kábla ASUS Phone na pripojenie vášho ASUS Phone k napájacej zásuvke je najlepším spôsobom na jeho nabitie.
- Rozsah vstupného napätia medzi elektrickou zásuvkou a týmto adaptérom je 100 V - 240 V stried. Výstupné napätie tohto zariadenia je +5V $\overline{=}$ 2A, 10W.

- 
4. Po úplnom nabití najprv odpojte kábel USB od svojho ASUS Phone pred odpojením sieťového adaptéra od elektrickej zásuvky.

---

### POZNÁMKY:

- Počas nabíjania môžete používať svoje zariadenie, ale jeho úplne nabitie môže trvať dlhšie.
  - Nabíjanie zariadenia prostredníctvom portu USB počítača môže trvať dlhšie, kým sa zariadenie nabije úplne.
  - Ak počítač neposkytuje dostatočnú energiu na nabíjanie prostredníctvom portu USB, svoj ASUS Phone nabite namiesto toho pomocou sieťového adaptéra pripojeného k elektrickej zásuvke.
-

## Zapnutie a vypnutie ASUS Phone

### Zapnutie telefónu

Ak chcete zapnúť zariadenie, podržte stlačené tlačidlo napájania dovtedy, kým zariadenie nezavibruje a nespustí sa.

### Vypnutie zariadenia

Ak chcete vypnúť zariadenie:

- 1 Ak je obrazovka vypnutá, stlačením tlačidla napájania ju zapnete. Ak je obrazovka zamknutá, odomknite obrazovku zariadenia.
- 2 Podržte stlačené tlačidlo napájania a po výzve klepnite na **Power off (Vypnutie napájania)** a potom na **OK**.

### Režim spánku

Ak chcete zariadenie uviesť do režimu spánku, raz stlačte tlačidlo napájania, kým sa nevypne obrazovka.



## Používanie po prvýkrát

Keď ASUS Phone zapnete po prvýkrát, sprievodca inštaláciou vás bude viesť procesom inštalácie. Pri výbere jazyka a metód vstupu, nastavovaní mobilnej siete a siete Wi-Fi, synchronizovaní kont a konfigurácii služieb určenia polohy postupujte podľa pokynov na obrazovke.

Svoje zariadenie nastavte pomocou svojho konta Google alebo ASUS. Ak ešte nemáte konto Google alebo ASUS, vytvorte si ho.

## Konto Google

Konto Google vám umožňuje plne využívať tieto funkcie operačného systému Android:

- Odkiaľkoľvek usporiadať a prezerat' si všetky svoje informácie;
- Automaticky zálohovať všetky údaje;
- Odkiaľkoľvek pohodlne používať služby Google.

## Konto ASUS

Having an ASUS Account gets you to enjoy the following perks:

- Podpornú službu Personal ASUS a rozšírenie záruky na registrované výrobky;
- 5 GB voľného miesta úložiska cloud.
- Prijímať najnovšie aktualizácie zariadenia a firmvéru.



## Tipy na šetrenie energie batérie

Nabitie batérie v ASUS Phone je životne dôležité. Nižšie sú uvedené niektoré tipy na šetrenie energie batérie, ktoré pomáhajú šetriť energiu batérie v ASUS Phone.

- Zatvorte všetky spustené aplikácie, ktoré sa nepoužívajú.
- Keď sa zariadenie nepoužíva, stlačením tlačidla napájania ho prepnite do režimu nízkej spotreby;
- V aplikácii Power Saver (Šetrič energie), ktorá je súčasťou aplikácie Mobile Manager (Správca mobilného zariadenia) aktivujte inteligentný prepínač.
- Zvuk nastavte do inteligentného režimu.
- Znížte jas displeja;
- Hlasitosť reproduktora udržiavajte na nízkej úrovni;
- Vypnite funkciu Wi-Fi;
- Vypnite funkciu Bluetooth;
- Vypnite funkciu automatického otáčania obrazovky;
- V zariadení vypnite všetky funkcie automatickej synchronizácie.

## Používanie dotykovej obrazovky

Tieto gestá umožňujú na dotykovej obrazovke spúšťať aplikácie, získať prístup k nastaveniam a pohybovať sa po displeji ASUS Phone.

### Spustenie aplikácií alebo výber položiek

Vykonajte ktorýkoľvek z nasledovných krokov:

- Ak chcete spustiť aplikáciu, jednoducho na ňu klepnite.
- Ak chcete vybrať položku, ako napríklad v aplikácii File Manager, jednoducho na ňu klepnite.



### Presúvanie alebo odstránenie položiek

Vykonajte ktorýkoľvek z nasledovných krokov:

- Ak chcete aplikáciu alebo widget presunúť, klepnite a podržte túto aplikáciu alebo widget a presuňte ho na požadovanú pozíciu.
- Ak chcete z domovskej obrazovky odstrániť aplikáciu alebo widget, klepnite a podržte túto aplikáciu alebo widget a presuňte ho na položku **Remove (Odstrániť)**.



## Pohyb na stránkach alebo obrazkách

Vykonajte ktorýkoľvek z nasledovných krokov:

- Posúvaním prsta doprava alebo doľava môžete prepínať medzi obrazkami alebo listovať stránky v galérii obrázkov.
- Ak sa chcete posúvať na webových stránkach alebo v zozname položiek, prstom potiahnite hore alebo dolu.

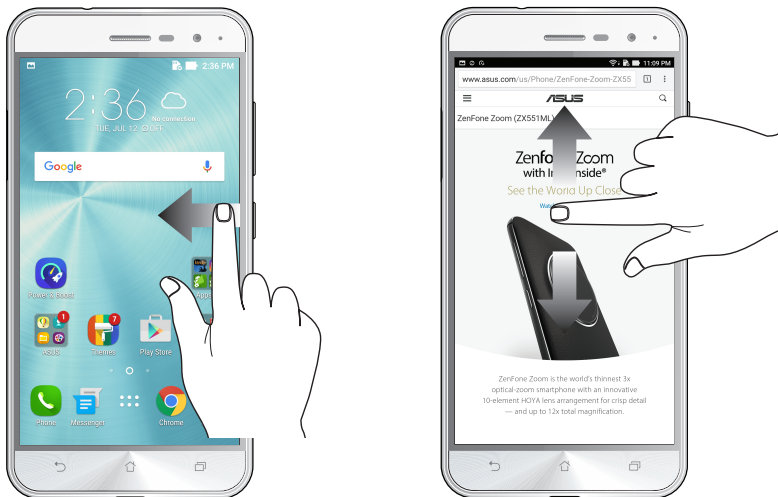

## Priblíženie

Obraz v zložke Gallery alebo Maps (Galéria alebo Mapy) zväčšíte rozťahnutím dvoch prstov na dotykovom paneli.

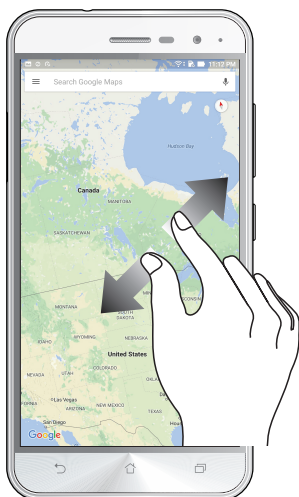

## Zmenšenie

Obraz v zložke Gallery alebo Maps (Galéria alebo Mapy) zmenšíte spojením dvoch prstov na dotykovom paneli.



---

**POZNÁMKA:** Je možné, že sa niektoré webové stránky nebudú dať priblížiť/oddialiť, keďže tieto stránky môžu byť výslovne vytvorené tak, aby zodpovedali obrazovke vášho mobilu.

---

# Niet lepšieho miesta ako doma

# 2

## Funkcie Zen Home

### Domovská obrazovka

Priamo z domovskej obrazovky získajte upozornenia na dôležité udalosti, aktualizácie aplikácií a systému, predpovede počasia a textové správy od ľudí, ktorým na vás naozaj záleží.

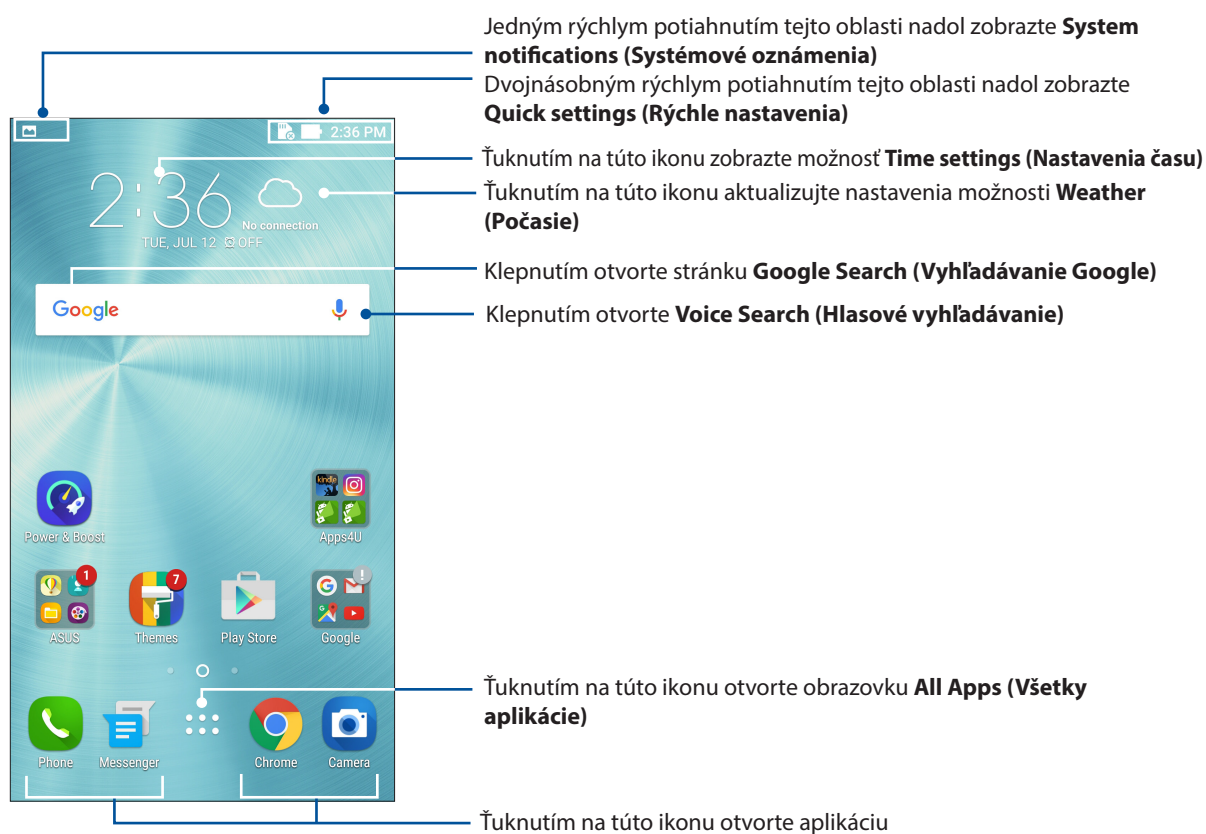















Ak chcete zobraziť rozšírenú domovskú obrazovku, prstom potiahnite po domovskej obrazovke doľava alebo doprava.

**POZNÁMKA:** Ak chcete na domovskú obrazovku pridať viac stránok, pozrite si časť [Rozšírená úvodná obrazovka](#).

## Vysvetlenie ikon

Tieto ikony sú zobrazené na stavovom riadku a budú vám ukazovať aktuálny stav ASUS Phone.

---

	<b>Mobilná sieť</b> Zobrazuje silu signálu vašej mobilnej siete.
	<b>Karta SIM 1</b> Znamená, že v otvore na kartu Micro SIM je vložená karta Micro SIM.
	<b>Karta SIM 2</b> Znamená, že v otvore na kartu Nano SIM je vložená karta Nano SIM.
	<b>POZNÁMKA:</b> Ak sa ikona karty SIM zobrazuje zelenou farbou, znamená to, že je nastavená ako uprednostnená sieť.
	<b>Správy</b> Zobrazuje, že máte neprečítanú správu.
	<b>Wi-Fi</b> Táto ikona zobrazuje silu signálu pripojenia k sieti Wi-Fi.
	<b>Výdrž batérie</b> Táto ikona zobrazuje stav batérie ASUS Phone.
	<b>Karta MicroSD</b> Táto ikona zobrazuje, že karta MicroSD je vložená do ASUS Phone.
	<b>Snímky obrazovky</b> Táto ikona zobrazuje, že ste odfotografovali snímky obrazovky ASUS Phone.
	<b>Režim Lietadlo</b> Táto ikona zobrazuje, že ASUS Phone je v režime Lietadlo.
	<b>Prístupový bod Wi-Fi</b> Táto ikona zobrazuje, že je zapnutý aktívny bod Wi-Fi ASUS Phone.
	<b>Režim inteligentného ukladania</b> Táto ikona zobrazuje, že je zapnutý režim Smart Saving.
	<b>Režim stlmenia</b> Táto ikona zobrazuje, že je zapnutý tichý režim.
	<b>Režim vibrovania</b> Zobrazuje, že je aktivovaný režim vibrovania.
	<b>Stav preberania</b> Táto ikona zobrazuje stav preberania aplikácie alebo súboru.

---

## Rýchle nastavenia

Panel oznámení s rýchlymi nastaveniami umožňuje prístup k niektorým bezdrôtovým funkciám a nastaveniam ASUS Phone jedným ťuknutím. Každá z týchto funkcií je zastúpená tlačidlom.

Ak chcete spustiť panel Quick settings (Rýchle nastavenia), potiahnite prstom nadol od pravého horného rohu vášho telefónu ASUS.

**POZNÁMKA:** Modré tlačidlo znamená, že funkcia je momentálne zapnutá a šedé tlačidlo znamená, že funkcia je vypnutá. Zelené tlačidlá odkazujú na jednotlivé nástroje, ku ktorým možno rýchle získať prístup pomocou panela oznámení s rýchlymi nastaveniami.

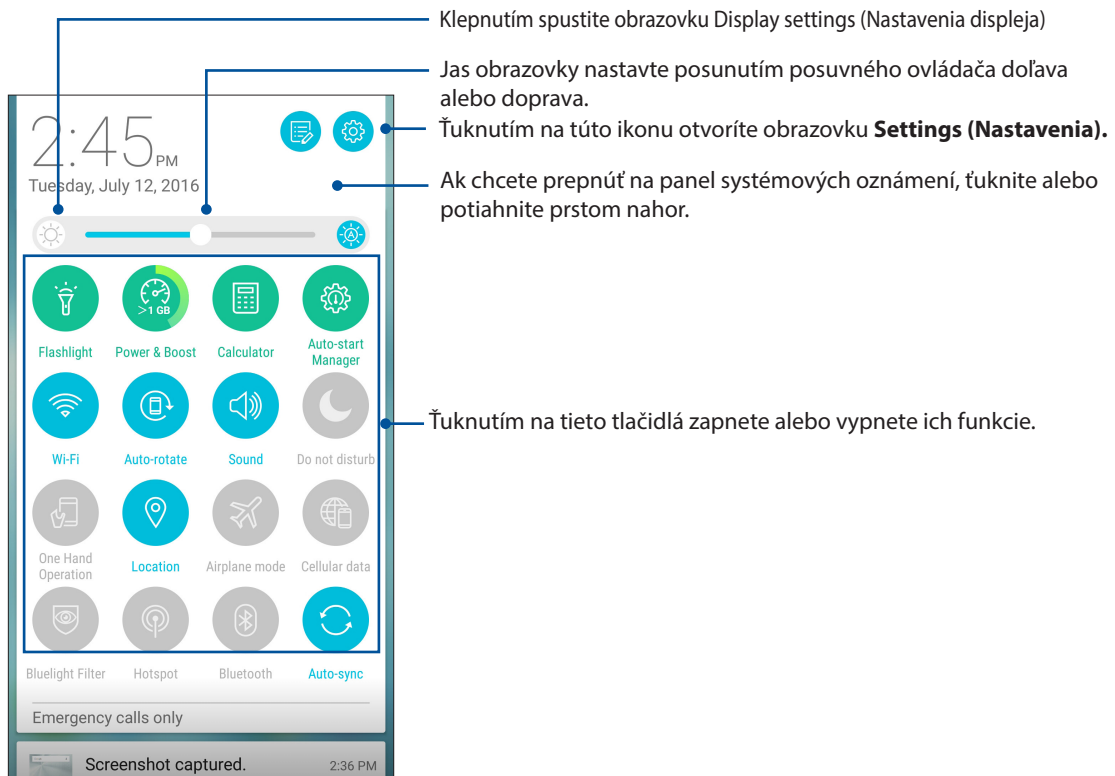

## Pridanie alebo odstránenie tlačidiel

Ak chcete na panel oznámení s rýchlymi nastaveniami ASUS pridať alebo z neho odstrániť existujúce tlačidlá:

1. Spustíte funkciu Rýchle nastavenia a potom ťuknete na ikonu .
2. Ťuknete na okienko vedľa funkcie, ak ju chcete pridať na panel oznámení s rýchlymi nastaveniami ASUS alebo ju z neho odstrániť.

---

**POZNÁMKA:** Začiarknuté okienko znamená, že tlačidlo funkcie je prístupné prostredníctvom panela oznámení s rýchlymi nastaveniami ASUS a nezačiarknuté okienko má opačný význam.

---

3. Ak sa chcete vrátiť späť a zobraziť panel oznámení Aktuálne rýchle nastavenia ASUS (ASUS Quick Setting), ťuknete na tlačidlo .

## Používanie systémových oznámení

Vnútri systémových oznámení môžete vidieť vykonané najnovšie aktualizácie a zmeny v systéme ASUS Phone. Väčšina týchto zmien sa týka údajov a systému.

Ak chcete otvoriť panel System notifications (Systémové oznámenia), rýchlo potiahnite prst nadol z pravého horného rohu ASUS Phone.

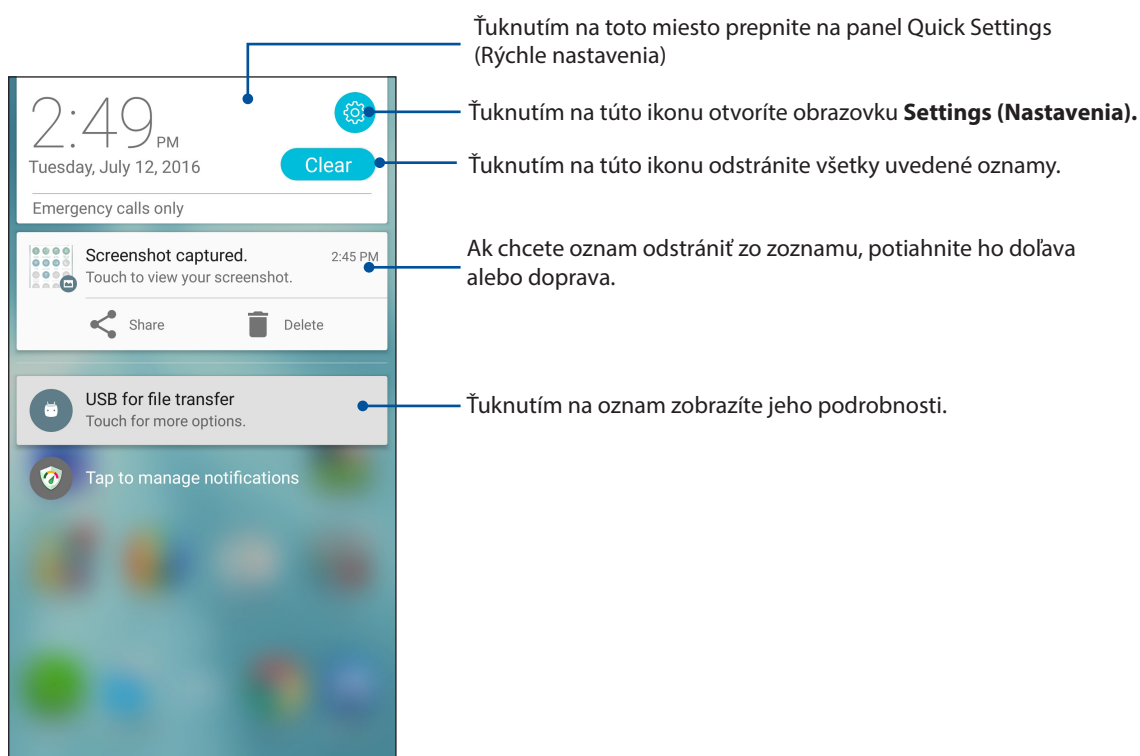



## Prispôsobenie domovskej obrazovky

Vyjadrite svoju osobnosť na domovskej obrazovke. Vyberte atraktívny dizajn ako tapetu, pridajte zástupcov pre rýchly prístup k obľúbeným aplikáciám a pridajte miniaplikácie pre rýchle prezeranie dôležitých informácií. Môžete tiež pridať ďalšie stránky, aby ste na domovskú obrazovku mohli pridať a rýchle vstupovať do nich alebo prezerat si ďalšie aplikácie alebo miniaplikácie.

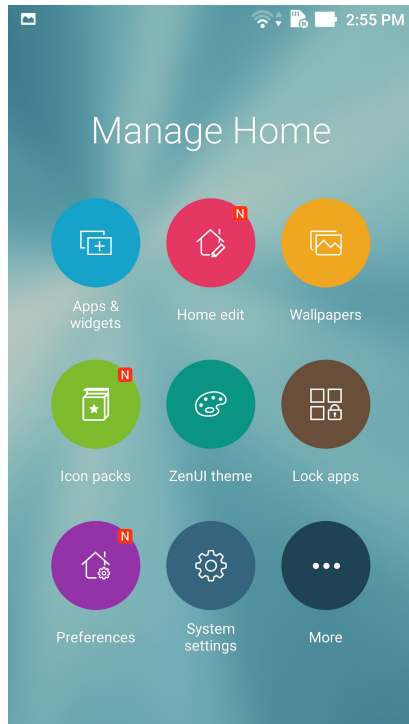

### Aplikácie a miniaplikácie

Zástupcovia aplikácií uľahčujú rýchly prístup k často používaným alebo obľúbeným aplikáciám z domovskej obrazovky. Svoje aplikácie možno pridať, odstrániť alebo zoskupiť do jednej zložky.

Miniaplikácie, ktoré sú vlastne malé dynamické aplikácie, môžete umiestniť na vašu domovskú obrazovku. Miniaplikácie poskytujú rýchle zobrazenie predpovede počasia, informácií o udalostiach kalendára, stave batérie a iných informácií.

### Pridanie odkazov aplikácií alebo miniaplikácií

Ak chcete pridať odkaz aplikácie alebo miniaplikácie:

- 1 Podržte stlačenú prázdnu oblasť na domovskej obrazovke a zvolte **Aplikácie a miniaplikácie**.
- 2 Zo zoznamu All Apps (Všetky aplikácie) alebo na obrazovke Widgets (Miniaplikácie) podržte stlačenú aplikáciu alebo miniaplikáciu a potom ju potiahnite do prázdnej oblasti na domovskej obrazovke.

### Odstránenie odkazov aplikácií alebo miniaplikácií

Na domovskej obrazovke podržte stlačenú aplikáciu a potom ju potiahnite do **Remove** v hornej časti obrazovky. Aplikácia, ktorú ste odstránili z domovskej obrazovky zostane na obrazovke All Apps (Všetky aplikácie).

## Zoskupovanie zástupcov aplikácií do zložky

Na organizovanie zástupcov aplikácií na domovskej obrazovke si vytvorte zložky.

1. Na vašej domovskej obrazovke stlačte a potiahnite aplikáciu na inú aplikáciu a zobrazí sa priečinok s automaticky priradeným názvom.
2. Ak chcete zmeniť názov priečinka, ťuknite na daný priečinok a ťuknutím na názov priečinka priradte nový názov tomuto priečinku.

## Miniaplikácie

Miniaplikácie, ktoré sú vlastne malé dynamické aplikácie, môžete umiestniť na svoju domovskú obrazovku. Miniaplikácie poskytujú rýchly náhľad do predpovede počasia, informácií o udalostiach kalendára, stavu nabitia batérie a ďalších informácií.

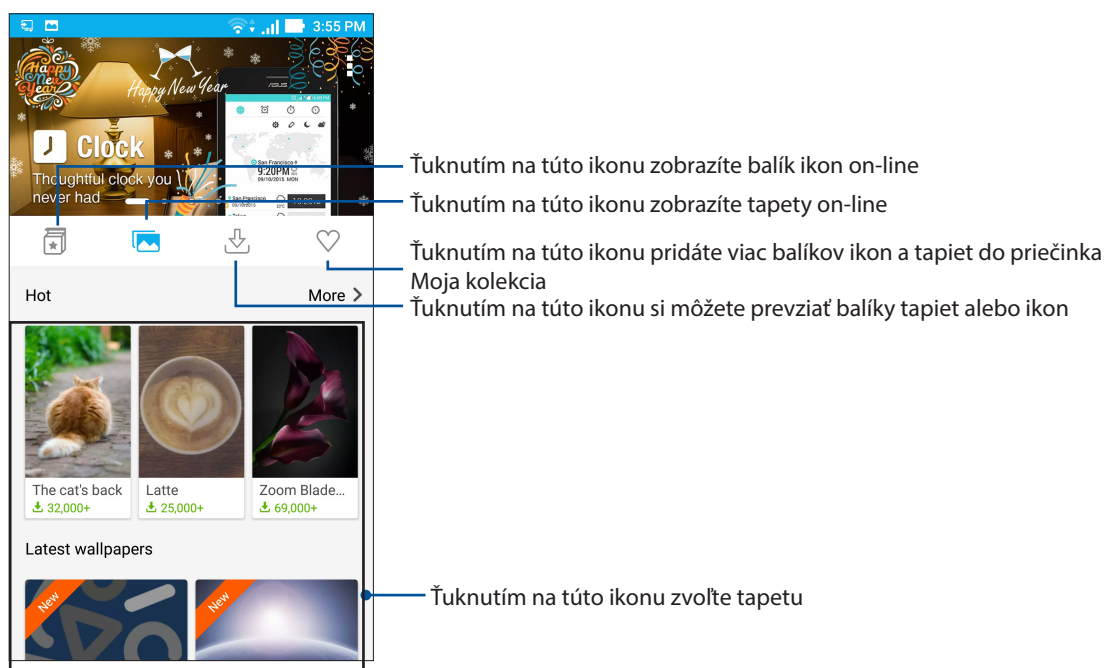

## Použitie tapety

Ak chcete použiť tapetu:

1. Ťuknite na prázdnu oblasť na domovskej obrazovke, podržte ju stlačenú a zvolte položku **Wallpapers (Tapety)**.
2. Ťuknite na ikonu  a potom vyberte tapetu.
3. Ťuknite na možnosť **Download (Prevziať)** a potom na **Apply (Použiť)**.
4. Zvoľte, ak chcete nastaviť tapetu na **Home screen (Domovská obrazovka)**, **Lock screen (Obrazovka zamknutia)** alebo **Home and lock screen (Domovská obrazovka a obrazovka zamknutia)**.

## Použitie animovanej tapety

Použiť animovanú tapetu:

1. Na domovskej obrazovke ťuknite na prázdnu oblasť, podržte na nej prst a vyberte možnosť **Wallpapers (Tapety)**.
2. Ťuknite na ikonu  a potom vyberte **Live Wallpaper (Živá tapeta)**
3. Vyberte animovanú tapetu a potom ťuknite na možnosť **Set Wallpaper (Nastaviť tapetu)**.



---

**POZNÁMKA:** Nastavenia tapety môžete tiež upraviť v položkách  > **Settings (Nastavenia)** > **Display (Zobrazenie)** > **Wallpaper (Tapeta)**.

---

## Rozšírenie domovskej obrazovky

Ak chcete rozšíriť domovskú obrazovku a umiestniť na ňu viac zástupcov aplikácií a miniaplikácií, možno pridať viac stránok.



1. Na domovskej obrazovke klepnite na prázdnu oblasť, podržte na nej prst a potom vyberte možnosť **(Úprava úvodnej obrazovky) > Edit page (Upraviť stránku)**.
2. Ak chcete pridať novú stránku, klepnite na . Ak chcete odstrániť rozšírenú domovskú obrazovku, vyberte ju a potom presuňte na .

## Jednoduchý režim

Vo svojom zariadení Zen sa môžete lepšie pohybovať pomocou jednoduchého režimu Easy Mode, intuitívneho rozhrania s veľkými ikonami, tlačidlami a veľkým písmom, ktoré umožňujú lepšiu čitateľnosť a ľahšie používanie. Taktiež môžete rýchlejšie vykonávať základné úlohy, ako sú uskutočňovanie hovorov, odosielanie správ a ďalšie úkony v jednoduchom režime Easy Mode.

## Aktivácia jednoduchého režimu Easy Mode

Spôsob aktivácie jednoduchého režimu:

1. Spustíte obrazovku Nastavenia vykonaním ktoréhokoľvek z nasledujúcich úkonov:
  - Spustíte Rýchle nastavenia a potom klepnite na .
  - Klepnite na  > **Settings (Nastavenia)**.
2. Posuňte nadol obrazovku **Settings (Nastavenia)** a zvolte **Easy mode (Jednoduchý režim)**.
3. Posuňte jednoduchý režim do polohy zapnutia **ON**.

## Pridanie odkazov

V jednoduchom režime môžete pridať maximálne tridsaťšesť (36) odkazov aplikácií na domovskú obrazovku.

1. Potiahnite prst na pravú stranu domovskej obrazovky a potom klepnite na **+**.
2. Na obrazovke All apps (Všetky aplikácie) zvolte aplikáciu, ktorú chcete pridať do zoznamu.

## Odstránenie odkazov

Vykonajte nasledovné:

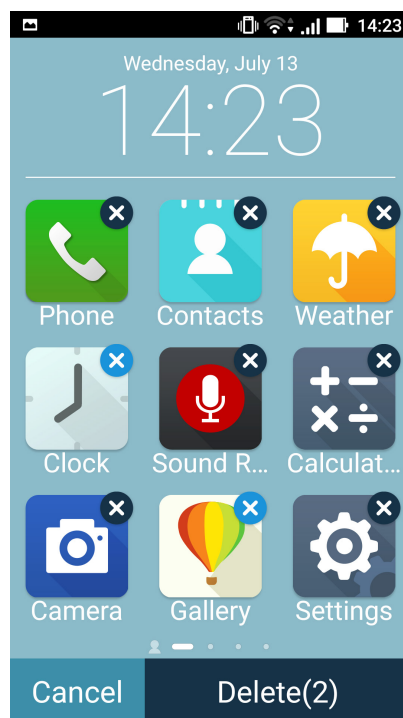
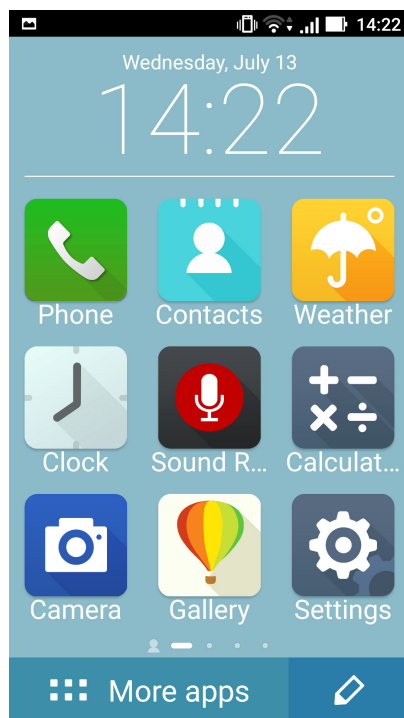

1. Ťuknite na  v pravom dolnom rohu obrazovky.
2. Zvoľte aplikáciu alebo aplikácie, ktoré chcete odstrániť zo zoznamu a potom klepnite na **Delete (Odstrániť)**.



## Nastavenie dátumu a času

Dátum a čas zobrazené na domovskej obrazovke sa štandardne automaticky synchronizujú s nastaveniami vášho poskytovateľa mobilnej siete.

Ak chcete zmeniť nastavenia dátumu a času:

1. Obrazovku s nastaveniami spustíte vykonaním niektorého z nasledujúcich krokov:
  - Spustíte Rýchle nastavenia a potom klepnite na .
  - Klepnite na  > **Settings (Nastavenia)**.
2. Na obrazovke Settings (Nastavenia) posúvajte dolu a vyberte možnosť **Date & time (Dátum a čas)**.
3. Zrušte výber **Automatic date & time (Automatický dátum a čas)** a **Automatic time zone (Automatické časové pásmo)**.
4. Vyberte časové pásmo a manuálne nastavte dátum a čas.
5. Možno sa rozhodnúť, či uprednostníte používanie 24-hodinového formátu.
6. Vyberte formát dátumu, ktorý chcete zobraziť.

---



**POZNÁMKA:** Pozri tiež časť [Hodiny](#).

---

## Nastavenie vyzváňacieho tónu a výstražných zvukov

Nastavte zvuk zvonenia telefónu, oznámení, ako napríklad textové správy, e-maily a upozornenia na udalosti. Možno si tiež vybrať, či chcete aktivovať alebo zablokovat' tóny dotykového číselníka, zvuky dotykov, zvuk uzamknutia obrazovky alebo si možno vybrať, aby ASUS Phone vibroval, keď naň poklepete.

Ak chcete vykonať nastavenia zvuku

1. Spustíte obrazovku Settings (Nastavenia) vykonaním ktoréhokoľvek z nasledujúcich úkonov:
  - Spustíte Rýchle nastavenia a potom klepnite na .
  - Klepnite na  > **Settings (Nastavenia)**.
2. Posuňte nadol obrazovku Settings (Nastavenia) a zvolte **Sound & notification (Zvuk a oznámenie)**.
3. Vykonajte požadované nastavenia zvuku.

## Obrazovka uzamknutia

Obrazovka uzamknutia sa štandardne zobrazí po zapnutí zariadenia a pri jeho prepínaní z režimu nízkej spotreby. Na obrazovke uzamknutia môžete vstúpiť do operačného systému Android® v zariadení potiahnutím prstom na dotykovej obrazovke.

Obrazovku uzamknutia vo vašom zariadení si môžete tiež prispôbiť na regulovanie prístupu k mobilným údajom a aplikáciám.

## Prispôbenie obrazovky uzamknutia

Ak chcete zo štandardnej možnosti **Potiahnuť** zmeniť nastavenia obrazovky uzamknutia, vykonajte nasledovné kroky:

1. Spustíte Rýchle nastavenia a potom klepnite na .
2. Na obrazovke **Settings (Nastavenia)** posúvajte dolu a vyberte možnosť **Lock screen (Obrazovka uzamknutia)**.

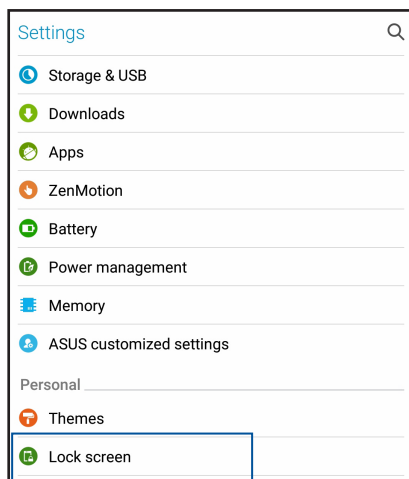

3. Na ďalšej obrazovke ťuknite na možnosť **Screen lock (Uzamknutie obrazovky)**.

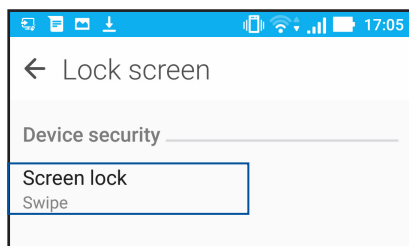

4. Ťuknite na možnosť **Obrazovka uzamknutia**, ktorú chcete používať.

---

**POZNÁMKA:**Pre viac podrobností pozrite časť [Zabezpečenie ASUS Phone](#).

---

## Prispôsobenie tlačidiel pre rýchly prístup

Na obrazovke uzamknutia sa štandardne nachádzajú tlačidlá pre rýchly prístup k týmto aplikáciám: Phone, Messaging a Camera. Zmeňte tieto štandardné nastavenia a upravte tieto tlačidlá, ak chcete na obrazovke uzamknutia spustiť ďalšie aplikácie pomocou nasledujúcich krokov:

1. Spustíte Rýchle nastavenia a potom klepnite na .
2. Na obrazovke **Settings (Nastavenia)** posúvajte dolu a vyberte možnosť **Lock screen (Obrazovka uzamknutia)**.
3. Ťuknite na možnosť **Quick Access (Rýchly prístup)** v ponuke **Display (Displej)**.
4. Prstom posuňte prepínač z polohy **OFF (Vyp.)** do polohy **ON (Zap.)** vedľa možnosti **Customized quick access (Prispôsobený rýchly prístup)**, čím túto funkciu zapnete.
5. Vyberte tlačidlo ktoré chcete prispôsobiť.

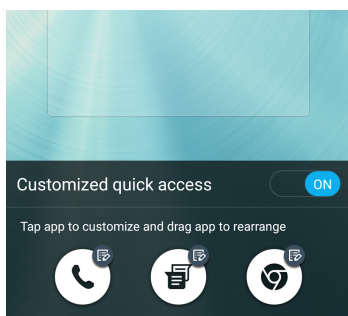

6. Klepnite na aplikáciu, ktorú ste vybrali pre konfiguráciu a ktorú chcete predbežne nastaviť na tlačidlo pre rýchly prístup.

---

**POZNÁMKA:** Posúvaním nahor alebo nadol zobrazíte aktuálny zoznam aplikácií, ktoré možno preddefinovať.

---

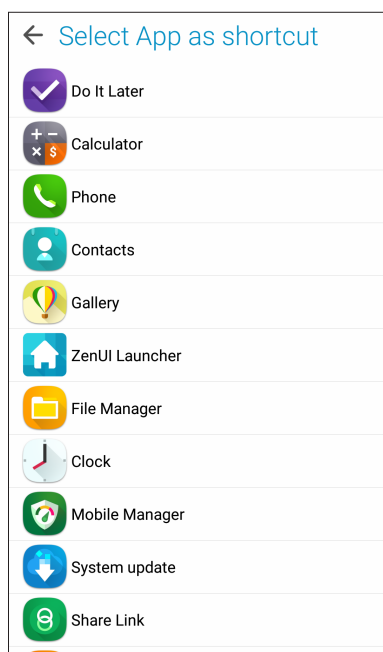

## Skener na identifikáciu odtlačkov prstov

Skener na identifikáciu odtlačkov prstov zabraňuje neoprávneným osobám použiť váš telefón ASUS bez povolenia. Pomocou odtlačku vášho prsta môžete odomknúť svoje zariadenie a získať prístup k telefonickým hovorom a údajom. Keď nastavíte identifikáciu odtlačkov vašich prstov, na spustenie zariadenia musíte tiež nastaviť spôsob zamknutia obrazovky.

### Nastavenie telefónu ASUS po prvýkrát

Nastavenie identifikácie vašich odtlačkov prstov pri prvom použití telefónu ASUS:

1. Modul na identifikáciu odtlačkov prstov a prst musia byť čisté a suché.
2. Na uvítacej stránke otvorte stránku **Protect your phone (Chráňte svoj telefón)** podľa pokynov na obrazovke a začiarknite políčko **Set up fingerprint (Nastaviť odtlačok prsta)**. **áno 1**
3. Kliknutím na tlačidlo **NEXT (Ďalej)** zvolíte spôsob zamknutia obrazovky, potom otvorte stránku **Locate finger print scanner (Vyhľadať skener odtlačkov prstov)** podľa pokynov na obrazovke a kliknite na tlačidlo **NEXT (Ďalej)**.
4. Na zadnom kryte zariadenia nájdite skener odtlačkov prstov, nastavte odtlačok prsta a skúste opakovane zakrývať rôzne miesta svojho prsta, až kým nebude nasnímaný váš odtlačok prsta, potom kliknite na tlačidlo **NEXT (Ďalej)**.

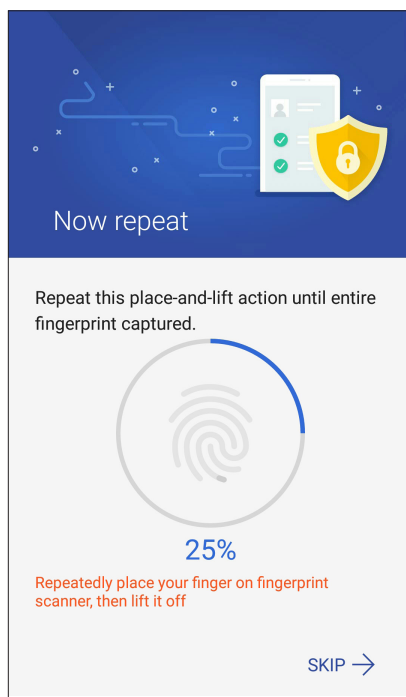



5. Nastavenie dokončíte kliknutím na tlačidlo **NEXT (Ďalej)**.



## Nastavenie identifikácie odtlačku prsta z možnosti Settings (Nastavenia)

Ak chcete nastaviť identifikáciu vášho odtlačku prsta z možnosti **Settings (Nastavenia)**:

1. Skener odtlačkov prstov a prst musia byť čisté a suché.
2. Spustíte obrazovku Settings (Nastavenia) vykonaním ktoréhokoľvek z týchto krokov:
  - Spustíte aplikáciu Quick settings a potom ťuknete na .
  - Ťuknete na  > **Settings (Nastavenia)**.
3. Prstom posúvajte nadol po obrazovke Settings (Nastavenia) a zvolíte položku **Fingerprint (Odtlačok prsta)**.

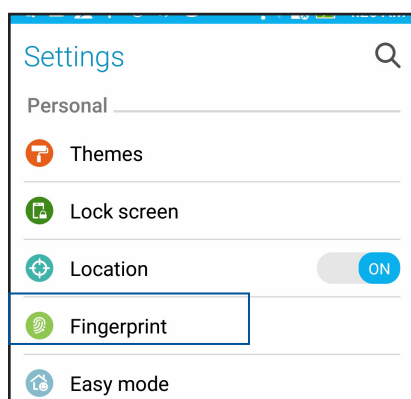

4. Ťuknite na ovládacie prvky, ktoré si želáte zapnúť alebo vypnúť.

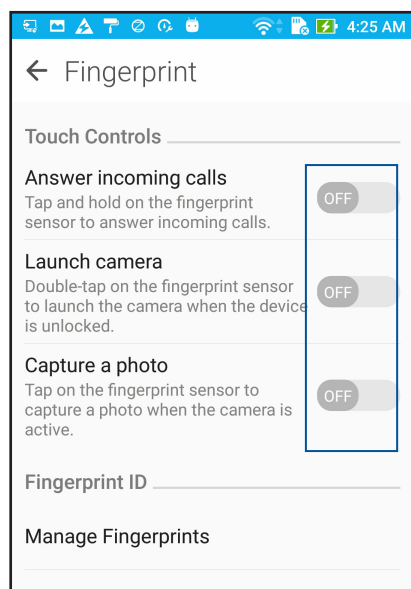

5. Ťknite na položku **Manage Fingerprints (Správa odtlačkov prstov)**, zvolte možnosť zamknutia obrazovky, ktorú chcete použiť, a potom nastavte funkciu zamknutia obrazovky podľa pokynov na obrazovke.

---

**POZNÁMKA:** Viac podrobností si pozrite v časti [Zabezpečenie telefónu ASUS](#).

---

6. Kliknite na možnosť **Add a fingerprint (Pridať odtlačok prsta)**.

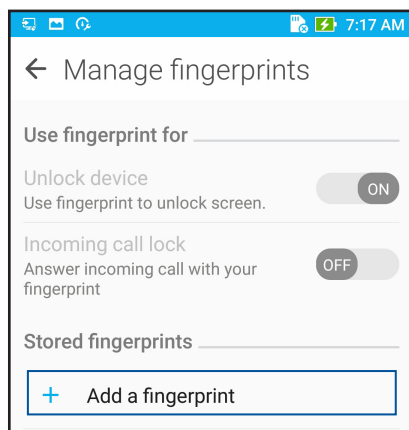

7. Kliknite na tlačidlo NEXT (Ďalej) na stránke **Locate finger print scanner (Nájsť skener odtlačkov prstov)**.
8. Prst striedavo prikladajte a odťahujte od skenera, až kým nebude nasnímaný váš odtlačok prsta.
9. Nastavenie dokončíte kliknutím na tlačidlo **NEXT (Ďalej)**.

# Usilovne pracujte, ťažšie hrajte

# 3

## Chrome

Aplikácia Chrome pre operačný systém Android vám umožní vychutnať si rovnaký, zabezpečený a stabilný zážitok z prezerania webových stránok ako v aplikácii Chrome v stolnom počítači. Ak chcete synchronizovať karty, záložky a históriu prehľadávania vo všetkých vašich zariadeniach, prihláste sa na konto Google. Ak nemáte konto Google, zaregistrujte si ho.

---

**POZNÁMKA:** Podrobnosti o vytváraní konta Google nájdete na [Gmail](#).

---

**DÔLEŽITÉ UPOZORNENIE!** Skôr, než budete surfovať po internete alebo vykonávať činnosti súvisiace s internetom, uistite sa, že váš telefón ASUS je pripojený k sieti Wi-Fi alebo mobilnej sieti. Podrobnosti si pozrite v časti [Staying connected \(Byť pripojený\)](#).

---

## Spustenie aplikácie Chrome

Vykonaním ktoréhokoľvek z nasledujúcich úkonov na domovskej obrazovke spustíte aplikáciu Chrome:

- Ťuknite na **Chrome**.
- Ťuknite na  > **Chrome**.

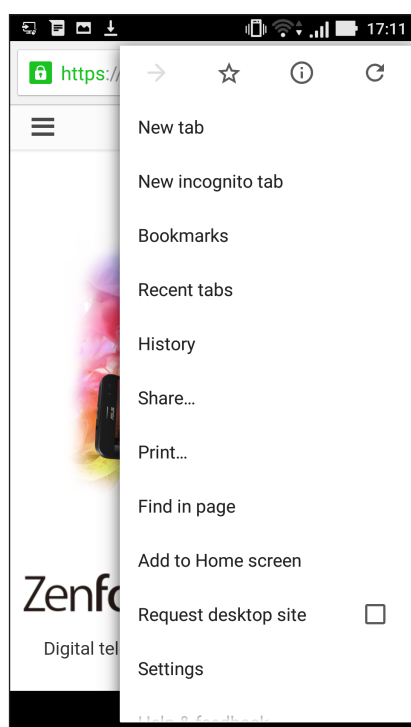

## Pridanie novej karty

Ak chcete surfovať na alebo si prezerať ďalšiu webovú stránku, skryte aktuálnu stránku a otvorte nové okno.

1. Na aktuálnej stránke klepnite na  > **New tab (Nová karta)**.
2. Do políčka URL zadajte adresu URL a naďalej si užívajte prehliadanie internetu z ASUS Phone.
3. Ak chcete pridať ďalšiu kartu, znova vykonajte 1. krok.

---



### POZNÁMKY:

- Ak v prehliadači otvoríte veľa webových stránok, zníži sa rýchlosť ich načítavania.
  - Ak dôjde k spomaleniu internetového pripojenia, skúste vymazať vyrovnávaciu pamäť. Podrobnosti si pozrite v časti [Clearing the browser cache \(Vymazanie vyrovnávacej pamäte prehliadača\)](#).
- 

## Pridávanie záložiek na stránky

Označte si obľúbené stránky alebo webové stránky, aby ste sa k nim mohli vrátiť a znova si ich prezerať.

Ak chcete označiť stránku:

Na stránke klepnite na  >  . Ak chcete zobraziť svoje obľúbené stránky, ťuknite na položky  > **Bookmarks (Záložky)** a potom zvolte stránku, ktorú chcete zobraziť alebo otvoriť.

## Zdieľanie stránky

Zaujímavé webové stránky možno z ASUS Phone zdieľať s inými používateľmi pomocou e-mailového konta, konta cloudového úložiska, Bluetooth alebo ďalších aplikácií v ASUS Phone.

1. Spustíte aplikáciu Chrome.
2. Na webovej stránke klepnite na  > **Share (Zdieľať)...**
3. Klepnite na konto alebo na aplikáciu, ktorú chcete použiť ako prostriedok na zdieľanie webovej stránky.

## Vymazanie údajov prehľadávania

Na zvýšenie výkonu načítavania vášho prehliadača Chrome vymažte údaje prehľadávania, ktoré sú dočasne uložené v telefóne ASUS. Údaje prehľadávania obsahujú históriu prehľadávania, vyrovnávaciu pamäť, súbory cookies/údaje lokality, uložené heslá a automaticky dopĺňované údaje.

1. Spustíte prehliadač.
2. Ťuknite na položky  > **Settings (Nastavenia)** > **Privacy (Ochrana osobných údajov)** > **CLEAR BROWSING DATA (VYMAZAŤ ÚDAJE PREHĽADÁVANIA)**.
3. Zvoľte údaje prehľadávania, ktoré chcete odstrániť.
4. Po dokončení kliknite na položku **CLEAR (Vymazať)**.

## Aplikácia Gmail

Ak chcete získať prístup k službám a aplikáciám a tiež prijímať, odosielať a prehľadávať e-maily priamo z telefónu ASUS, nastavte si konto Google pomocou Gmail. Pomocou Gmail si môžete nastaviť aj ďalšie kontá, ako napríklad Yahoo alebo pracovné e-mailové konto.

---

**DÔLEŽITÉ UPOZORNENIE!** Aby ste mohli pridať obsah e-mailu alebo z pridaných kont e-mailly odosielať či prijímať, ASUS Phone musí byť pripojený k sieti Wi-Fi alebo k mobilnej sieti. Viac podrobností si pozrite v časti [Staying connected \(Zostať pripojený\)](#).

---

Ak chcete nastaviť konto Google:

1. Vykonaním ktoréhokoľvek z nasledujúcich úkonov na domovskej obrazovke spustíte aplikáciu Gmail:
  - Ťuknite na položky **Google > Gmail**.
  - Ťuknite na položky  > **Google > Gmail**.
2. Ťuknite na možnosť **Add an email address (Pridať e-mailovú adresu)**.
3. Zvoľte položku **Google** a potom ťuknite na tlačidlo **Next (Ďalej)**.
4. Zadajte e-mailovú adresu. Ak chcete vytvoriť nové konto Google, ťuknite na možnosť **Or create a new account (Alebo vytvoriť nové konto)**.
5. Ak sa chcete prihlásiť na svoje konto Google, vykonajte ďalšie kroky:

---

**POZNÁMKA:** Ak chcete v ASUS Phone nastaviť pracovné konto, požiadajte svojho správcu siete o nastavenie e-mailu.

---

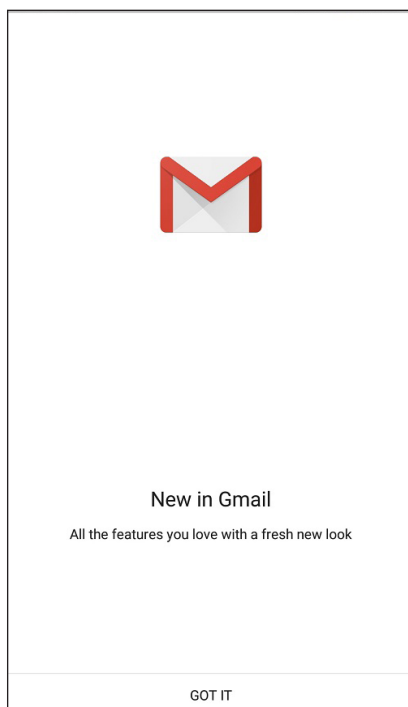



# Google Calendar

Oživte svoj rozvrh a sledujte všetky svoje dôležité udalosti alebo upomienky. Udalosti, ktoré ste vytvorili alebo upravili, budú automaticky zosynchronizované s verziami aplikácie Google Calendar, ku ktorej ste sa prihlásili.



## Vytváranie udalostí

Ak chcete vytvoriť udalosť:

1. Na domovskej obrazovke klepnite na položky **Google > Calendar**.
2. Ťuknite na **+** a potom na položku **Event (Udalosť)**.
3. Zadaťte názov svojej udalosti a pre túto udalosť zvolte dátum a čas. Udalosť môžete nastaviť ako celodennú alebo opakujúcu sa udalosť.
  - Celodenná udalosť: V políčku **All day (Celý deň)** presuňte posuvný ovládač doprava.
  - Opakujúca sa udalosť: Ťuknite na , a potom zvolte frekvenciu, v ktorej chcete, aby sa udalosť vrátila alebo zopakovala.
4. Ak chcete zvoliť časové pásmo, ťuknite na , a potom zadajte krajinu, ktorej časové pásmo chcete zobraziť.
5. Do políčka **Add location (Pridať umiestnenie)** zadajte miesto konania udalosti alebo jej umiestnenie.
6. Ťuknite na , a potom môžete zvoliť alebo nastaviť čas alebo deň, ak chcete dostať oznámenie alebo upomienku na udalosť.
7. Do políčka **Invite people (Pozvať ľudí)** zadajte e-mailové adresy svojich hostí, ktorých pozývate na udalosť.
8. V políčku **Add note (Pridať poznámku)** alebo **Add attachment (Pridať prílohu)** môžete tiež pridať poznámku alebo prílohu.
9. Po dokončení ťuknite na tlačidlo **SAVE (Uložiť)**.

## Úprava alebo odstránenie udalostí

Ak chcete udalosť upraviť alebo odstrániť:

1. Na domovskej obrazovke klepnite na položky **Google > Calendar**.
2. Ťuknite na udalosť, ktorú chcete upraviť alebo odstrániť.
3. Ak chcete udalosť upraviť, ťuknite na  a vykonajte potrebné zmeny. Ak chcete udalosť odstrániť, ťuknite na možnosť  > **Delete (Odstrániť)** a potom ťuknutím na tlačidlo **OK** potvrdte odstránenie.



## Vytváranie upomienok

Ak chcete vytvoriť upomienku:

1. Na domovskej obrazovke klepnite na položky **Google > Calendar**.
2. Ťuknite na **+** a potom na položku **Reminder (Upomienka)**.
3. Zadajte názov svojej upomienky a ťuknite na tlačidlo **DONE (Hotovo)**.
4. Pre upomienku nastavte deň a čas. Upomienku môžete nastaviť ako celodennú alebo opakujúcu sa upomienku.
  - Celodenná upomienka: V políčku **All day (Celý deň)** presuňte posuvný ovládač doprava.
  - Opakujúca sa upomienka: Ťuknite na , a potom zvolte frekvenciu, v ktorej chcete, aby sa upomienka vrátila alebo zopakovala.
5. Po dokončení ťuknite na tlačidlo **SAVE (Uložiť)**.

## Úprava alebo odstránenie upomienok

Ak chcete upomienku upraviť alebo odstrániť:

1. Ťuknite na položky **Google > Calendar**.
2. Ťuknite na upomienku, ktorú chcete upraviť alebo odstrániť.
3. Ak chcete upomienku upraviť, ťuknite na  a vykonajte potrebné zmeny. Ak chcete udalosť odstrániť, ťuknite na možnosť  > **Delete (Odstrániť)** a potom ťuknutím na tlačidlo **OK** potvrdte odstránenie.

## Aplikácia Do It Later

Nepremeškajte ani tie najbežnejšie veci vo vašom zaneprázdnenom živote. Aj ak ste veľmi zaneprázdnení, pohodlne odpovedajte na e-maily alebo pridávajte dôležité úlohy.

### POZNÁMKY:

- Medzi obľúbené aplikácie tretej strany, ktoré podporujú aplikáciu Do It Later, patria Google Maps, Google Play, YouTube a IMDb.
- Všetky aplikácie však nemôžu úlohy zdieľať a pridávať ich do aplikácie Do It Later.

## Volanie neskôr

Ak chcete niekomu zatelefonovať vo vhodnom čase, túto úlohu môžete nastaviť v aplikácii Do It Later.

Ak chcete zatelefonovať neskôr:

1. Na domovskej obrazovke ťuknite na **ASUS > Do It Later (Urobiť to neskôr)**.
2. Ťuknite na **+** a potom na .
3. Nájdite kontakt, ktorému chcete zavolať neskôr.

## Odosielanie správ neskôr



V aplikácii Do It Later môžete úlohu nastaviť na odoslanie textovej správy v neskoršom čase.

Ak chcete neskôr odoslať textovú správu:

1. Na domovskej obrazovke ťuknite na **ASUS > Do It Later (Urobiť to neskôr)**.
2. Ťuknite na **+** a potom na .
3. Nájdite kontakt, ktorému chcete neskôr poslať textovú správu.

## Pridávanie úloh

Ak si chcete zorganizovať svoju prácu alebo spoločenské aktivity v pracovnom alebo spoločenskom živote, vytvorte si dôležité úlohy.

1. Na domovskej obrazovke ťuknite na **ASUS > Do It Later (Urobiť to neskôr)**.
2. Ťuknite na **+** a potom na .
3. Vyplnenie potrebných informácií. Ak chcete nastaviť stupeň dôležitosti, v políčku Importance (Dôležitosť) nastavte **High (Vysoká)**.
4. Po skončení klepnite na tlačidlo .



## Odstránenie úloh

Z aplikácie Do It Later môžete odstrániť všetky vykonané, oneskorené alebo nepotrebné úlohy.

1. Na domovskej obrazovke ťuknite na **ASUS > Do It Later (Urobiť to neskôr)**.
2. Ťuknite na udalosť, ktorú chcete odstrániť zo zoznamu, a podržte na nej prst.
3. Ťuknite na  a ťuknutím na tlačidlo **OK** potvrdíte odstránenie.

## Správca súborov

Pomocou aplikácie **File Manager (Správca súborov)** môžete jednoduchým spôsobom vyhľadať a spravovať svoje údaje buď vo vnútornej pamäti ASUS Phone, alebo v pripojených vonkajších pamäťových zariadeniach.

### Vstúpenie do vnútornej pamäte

Ak chcete vstúpiť do vnútornej pamäte:

1. Ťuknite na tlačidlo **ASUS > File Manager (Správca súborov)**.
2. Ak chcete zobrazíť obsah ASUS Phone, ťuknite na tlačidlo  > **Internal storage (Vnútorná pamäť)** a potom ťuknite na položku, ktorú chcete vybrať.

### Vstupovanie do vonkajšieho pamäťového zariadenia

Ak chcete vstúpiť do vonkajšieho pamäťového zariadenia:

1. Do ASUS Phone vložte kartu MicroSD.
2. Ťuknite na tlačidlo **ASUS > File Manager (Správca súborov)**.
3. Ak chcete zobrazíť obsah karty MicroSD, ťuknite na tlačidlo  > **SD card**.

## Získanie prístupu k úložnému priestoru Cloud

---

**DÔLEŽITÉ UPOZORNENIE!** Skontrolujte, či je v ASUS Phone povolené pripojenie k sieti Wi-Fi alebo mobilnej sieti. Podrobnosti si pozrite v časti [Staying connected \(Zostať pripojený\)](#).

---

Získať prístup k súborom uloženým na kontách úložného priestoru Cloud:

1. Ťuknite na tlačidlo **ASUS > File Manager (Správca súborov)**.
2. Ťuknite na tlačidlo  > a potom v položke **Cloud Storage (Úložný priestor Cloud)** ťuknite na umiestnenie úložného priestoru Cloud.

## Cloud

Pomocou konta Cloud, ako napríklad ASUS WebStorage, Drive, OneDrive a Dropbox zálohujte svoje údaje, synchronizujte súbory medzi rôznymi zariadeniami a súbory zdieľajte bezpečne a súkromne.

### ASUS WebStorage

Zaregistrujte sa alebo sa prihláste na konto ASUS WebStorage a získajte bezplatné cloudové úložisko. Pomocou svojho konta ASUS WebStorage automaticky nahrávajte práve nafotené fotografie pre okamžité zdieľanie, synchronizujte súbory medzi rôznymi zariadeniami alebo zdieľajte súbory.

---

**POZNÁMKA:** Ak si chcete vychutnať funkciu automatického nahrávania, možnosť **Instant Upload (Okamžité nahrávanie)** zapnite v možnosti **Settings (Nastavenia) > Instant Upload (Okamžité nahrávanie)** na konte ASUS WebStorage.

---

**DÔLEŽITÉ UPOZORNENIE!** Skontrolujte, či je v ASUS Phone povolené pripojenie k sieti Wi-Fi alebo mobilnej sieti. Podrobnosti si pozrite v časti [Staying connected \(Zostať pripojený\)](#).

---

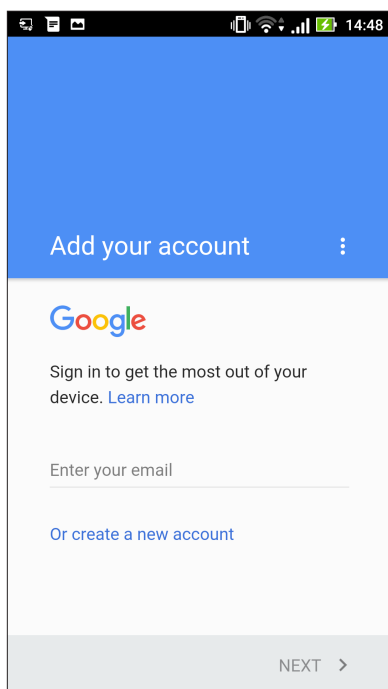

## ZenFone Care

Tu nájdete odpovede zo sekcie Najčastejšie otázky (FAQ) alebo môžete priamo interaktívne komunikovať s ostatnými používateľmi Zen UI a nájsť a zdieľať riešenia týkajúce sa aplikácií pre ZenUI 3.0.

Získanie prístupu k ZenFone Care:

1. Ťuknite na  > **ZenFone Care**
2. Ťuknite na **ZenUI FAQs (Najčastejšie otázky o ZenUI)** , pre ktorú chcete získať odpovede.

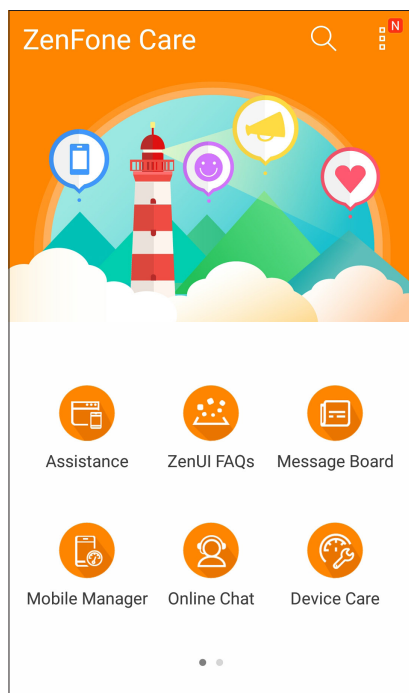

## Volanie vo veľkom štýle

### Funkcia dvoch kariet SIM

Funkcia dvoch kariet SIM ASUS Phone umožňuje spravovať nastavenia nainštalovaných kariet Micro SIM. Pomocou tejto funkcie môžete aktivovať/deaktivovať karty Micro SIM, priradovať názvy kartám SIM, alebo nastaviť jednu z nich ako uprednostnenú sieť.

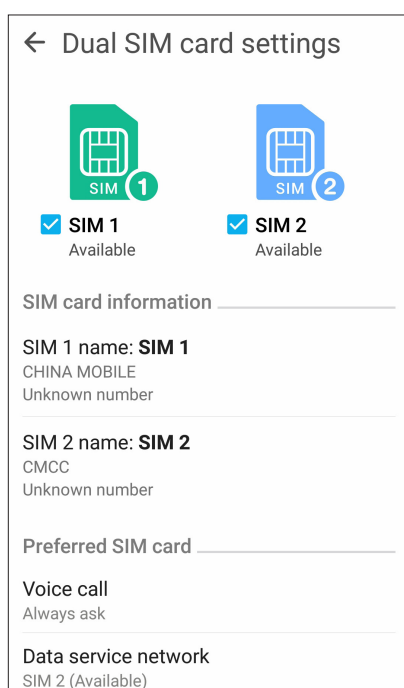

### Premenovanie kariet SIM

Zmeňte názvy svojich kariet Micro SIM / Nano SIM vo svojom ASUS Phone, aby ste ich mohli ľahko identifikovať.

Ak chcete zmeniť názvy svojich kariet SIM, klepnite na **SIM1 name (Názov SIM1): SIM1** or **SIM2 name (Názov SIM1 alebo SIM2): SIM2** a potom zadajte názvy pre svoje karty SIM.

---

**POZNÁMKA:** Ak majú vaše karty SIM rôznych mobilných operátorov, odporúčame použiť názvy týchto operátorov ako názvy svojich kariet SIM. Ak majú obe karty SIM rovnakého mobilného operátora, odporúčame použiť mobilné čísla ako názvy svojich kariet SIM.

---

## Určenie uprednostnenej karty SIM

Určte kartu SIM ako svoju uprednostnenú kartu SIM pre hlasové hovory a dátové služby.

### Karta SIM na hlasové hovory

Pri uskutočnení hovoru ASUS Phone automaticky použije uprednostnenú kartu SIM na spojenie hovoru.

Ak chcete určiť kartu SIM na hlasové hovory, klepnite na **Voice call (Hlasový hovor)** a potom klepnite na kartu SIM, ktorú chcete používať.

Voice call	
SIM1 (Available)	<input checked="" type="radio"/>
SIM2 (Available)	<input type="radio"/>
Always ask	<input type="radio"/>
Cancel	

---

**DÔLEŽITÉ!** Túto funkciu môžete použiť len vtedy, ak uskutočníte hovor zo svojho zoznamu kontaktov.

---

### Karta SIM na dátovú službu

Tak chcete určiť kartu SIM na dátovú službu, klepnite na **Data service network (Sieť dátových služieb)** a potom zvolte zo **SIM1** alebo **SIM2**.

Data service network	
SIM1 (Available)	<input checked="" type="radio"/>
SIM2 (Available)	<input type="radio"/>
Cancel	

## Uskutočňovanie hovorov

Váš ASUS Phone ponúka mnoho spôsobov na uskutočnenie hovoru. Zavolajte svojim priateľom zo svojho zoznamu kontaktov, inteligentnou voľbou čísla rýchlo uskutočnite hovor, alebo zadaním čísla rýchlej voľby zavolajte svojmu často volanému kontaktu.



---

**POZNÁMKA:** Zorganizujte svoje kontakty v aplikácii Contacts (Kontakty). Podrobnosti nájdete v časti [Správa kontaktov](#).

---

## Spustenie aplikácie Phone (Telefón)

Na domovskej obrazovke vykonaním ktoréhokoľvek z nasledujúcich úkonov spustíte aplikáciu Phone (Telefón):

- Klepnite na .
- Klepnite na  > .

## Voľba telefónneho čísla

Použite aplikáciu Phone (Telefón) na priamu voľbu telefónneho čísla.

- 1 Na domovskej obrazovke klepnite na **ASUS** > **Contacts (Kontakty)** a potom klepnite na číselné tlačidlá.
- 2 Zvoľte z volacích tlačidiel **SIM1** alebo **SIM2** na voľbu čísla.

---

**POZNÁMKA:** Označenie volacích tlačidiel sa môže meniť v závislosti od nastavenia, ktoré ste vykonali na svojich kartách Nano SIM. Ďalšie podrobnosti nájdete v časti [Funkcia dvoch kariet SIM](#).

---

## Voľba čísla klapky

Keď je potrebné zavolať číslo klapky, môžete vykonať ktorýkoľvek z nasledujúcich krokov, aby ste sa vyhli hlasovým výzvam.

## Výzva na potvrdenie čísla klapky

Po voľbe hlavného čísla môžete vložiť výzvu na potvrdenie pre číslo klapky.

- 1 V aplikácii Phone (Telefón) zadajte hlavné číslo.
- 2 Ak chcete vložiť výzvu na potvrdenie, ťuknite na číslo a podržte ho stlačené, až kým sa nezobrazí bodkočiarka (;).
- 3 Zvoľte z volacích tlačidiel **SIM1** alebo **SIM2** na uskutočnenie hovoru.
- 4 Po výzve, klepnutím na **OK** potvrdíte číslo klapky.
5. Ak chcete hovor ukončiť, ťuknite na tlačidlo .

## Automatická voľba čísla klapky

Po voľbe hlavného čísla môžete vložiť krátku alebo dlhú pauzu, vtedy sa číslo klapky zvolí automaticky.

- 1 V aplikácii Phone (Telefón) zadajte hlavné číslo.
2. Ak chcete vložiť pauzu, ťuknite na tlačidlo \* a podržte ho, až kým sa nezobrazí čiarka (,).
- 3 Zadajte číslo klapky.
- 4 Zvoľte z volacích tlačidiel **SIM1** alebo **SIM2** na uskutočnenie hovoru.
5. Klepnutím na  ukončíte hovor.

## Inteligentné volanie kontaktov

Po zadaní zopár prvých čísel alebo písmen mena svojho kontaktu funkcia Smart Dial vyfiltruje váš zoznam kontaktov alebo denníky hovorov a poskytne možné zhody. Môžete skontrolovať, či sa kontakt, ktorý sa snažíte dosiahnuť, nachádza v zozname možných zhôd, potom môžete rýchlo uskutočniť daný hovor.

- 1 Spustíte aplikáciu Phone (Telefón) a potom zadajte číslo alebo meno kontaktu.
- 2 V zozname možných zhôd klepnite na kontakt, ktorému chcete zavolať. Ak sa daný kontakt nenachádza v zozname, zadajte úplné číslo alebo meno kontaktu.
- 3 Zvoľte z volacích tlačidiel **SIM1** alebo **SIM2** na uskutočnenie hovoru.

---

**POZNÁMKA:** Označenie volacích tlačidiel sa môže meniť v závislosti od nastavenia, ktoré ste vykonali na svojich kartách Nano SIM. Podrobnosti nájdete aj v časti [Funkcia dvoch kariet SIM](#).

---

## Rýchla voľba telefónnych čísel vašich kontaktov

Priradte tlačidlá rýchlej voľby na rýchle zavolanie často volaným kontaktom, a to jedným klepnutím na jediné číslicu v aplikácii Phone (Telefón).

---

**POZNÁMKA:** Štandardne je číslica **1** vyhradená pre vašu hlasovú poštu. Svoju hlasovú poštu môžete vyvolať klepnutím na číslicu **1**, ak máte túto službu predplatenú u svojho mobilného operátora.

---

## Vytvorenie položky rýchlej voľby

Pre priateľov, ktorým často telefonujete, vytvorte položky rýchlej voľby z čísiel **2** až **9**.

1. V aplikácii Phone vykonajte niektorý z nasledujúcich krokov:
  - Klepnite na ľubovoľné číslo rýchlej voľby **2** do **9** podržte na ňom prst a potom klepnite na tlačidlo **OK**.
  - Ak chcete spustiť obrazovku rýchlej voľby, klepnite na položky  > **Speed dial (Rýchla voľba)**.
2. Zo zoznamu kontaktov vyberte niektorý kontakt. Položka rýchlej voľby bude uložená na obrazovku rýchlej voľby.

## Odstránenie položky rýchlej voľby

Ak chcete odstrániť položku rýchlej voľby:

1. Obrazovku rýchlej voľby spustíte z aplikácie Phone poklepaním na položky  > **Speed dial (Rýchla voľba)**.
2. Klepnite na položku rýchlej voľby, podržte na nej prst a potom klepnite **Remove (Odstrániť)**.
3. Na potvrdzujúcej správe klepnite na tlačidlo **OK**.

## Výmena položky rýchlej voľby

Kontakt priradený ku klávesu rýchlej voľby možno vymeniť za iný kontakt.

1. Obrazovku rýchlej voľby spustíte z aplikácie Phone poklepaním na položky  > **Speed dial (Rýchla voľba)**.
2. Klepnite na položku rýchlej voľby, podržte na nej prst a potom klepnite na možnosť **Replace (Vymeniť)**.
3. Zo zoznamu kontaktov vyberte niektorý kontakt.
4. Na potvrdzujúcej správe klepnite na tlačidlo **OK**.



## Vytáčanie čísla domov

Ak ste na ceste v zahraničí, možno rýchlo zatelefonovať domov aktivovaním a nakonfigurovaním nastavenia domovského čísla.

---

**POZNÁMKA:** Za používanie roamingových služieb budú účtované ďalšie poplatky. Pred používaním roamingových služieb sa informujte u svojho poskytovateľa služieb.

---

1. Obrazovku s nastaveniami spustíte vykonaním niektorého z nasledujúcich krokov:
  - Spustíte Rýchle nastavenia a potom klepnite na .
  - Klepnite na  > **Settings (Nastavenia)**.
2. Klepnite na položky **Call settings (Nastavenia hovorov) > Home dialing (Vytáčanie domovského čísla)**.
3. Začiarknite možnosť **Home dialing (Vytáčanie domovského čísla)**.
4. Klepnite na možnosť **Home dialing settings (Nastavenie voľby domovského čísla)**, vyberte nastavenia a po skončení klepnite na tlačidlo **OK**.

---

**POZNÁMKA:** Informácie o ďalšej voľbe hovorov pozrite v časti [Call Settings \(Nastavenie hovorov\)](#).

---



## Telefonovanie z aplikácie Contacts

Pomocou aplikácie Contacts možno hovor uskutočniť zo zoznamu kontaktov.

1. Spustíte aplikáciu Contacts.
2. Klepníte na meno kontaktu a potom na číslo, ktoré chcete vytočiť.
3. Ak sú vložené dve karty SIM, klepníte na tú kartu SIM, z ktorej chcete uskutočniť hovor.
4. Ak chcete hovor ukončiť, klepníte na tlačidlo .



---

**POZNÁMKA:** Ak chcete zo všetkých kont kontaktov zobrazíť všetky kontakty, klepníte na rozbaľovací zoznam **Contacts to display (Kontakty na zobrazenie)** a potom začiarknete všetky kontá.

---

## Vytáčanie obľúbených čísiel

Keď do zoznamu Obľúbené kontakty pridáte kontakt, dá sa z aplikácie Phone rýchle volať obľúbenému známemu.



1. Spustíte aplikáciu Contacts alebo Phone.
2. Klepnutím na  zobrazíte zoznam obľúbených kontaktov, a potom klepníte na obľúbený kontakt, ktorému chcete telefonovať.
3. Ak chcete hovor ukončiť, klepníte na tlačidlo .

## Prijímanie hovorov

Pri prichádzajúcom hovore sa rozsvieti dotykový displej ASUS Phone. Displej prichádzajúceho hovoru sa tiež líši v závislosti od stavu ASUS Phone.

### Prijímanie hovorov

Hovory možno prijímať dvoma spôsobmi v závislosti od stavu ASUS Phone.

- Keď je zariadenie zapnuté, klepnutím na tlačidlo **Answer (Prijať)** hovor prijmete alebo klepnutím na tlačidlo **Dismiss (Odmietnuť)** hovor odmietnete.
- Keď je zariadenie zablokované, hovor prijmete presunutím ikony  na ikonu  alebo hovor odmietnete jeho presunutím na ikonu .

## Nastavenie spätných volaní pre prichádzajúce hovory

Ak nemožno ihneď prijať prichádzajúci hovor z mobilného čísla, možno ho nastaviť ako úlohu Zavolať neskôr. Z aplikácie Do It Later možno túto úlohu obnoviť a vykonať vo vhodnejšom čase.



1. Počas hovoru prichádzajúcom z mobilného čísla potiahnite prstom z dolnej časti displeja nahor.
2. Klepníte na možnosť **Can't talk now, will call you later (Nemôžem prijať hovor. Zavolám vám neskôr)**. Volajúcemu bude odoslaná správa SMS.
3. Ak chcete obnoviť hovor, na domovskej obrazovke klepníte na položky **ASUS > Do It Later**.

## Spravovanie denníkov hovorov

Z denníkov hovorov možno odpovedať na zmeškané hovory, ukladať ich do zoznamu kontaktov, blokovať volajúcich alebo opakovať voľbu volaného čísla či kontaktu.



## Nastavenie spätných volaní u zmeškaných hovorov

Zmeškaný hovor možno nastaviť ako Zavolať neskôr. Z aplikácie Do It Later možno obnoviť a vykonať spätné volanie pre zmeškaný hovor.

1. Ak chcete zobraziť denníky hovorov, v aplikácii Phone klepnite na ikonu .
2. Vyberte denník hovorov a potom klepnite na ikonu  > **Call later (Zavolať neskôr)**.
3. Ak chcete obnoviť hovor, na domovskej obrazovke klepnite na položku **ASUS > Do It Later**.

## Blokovanie hovorov

Do zoznamu Zablokované hovory možno pridať číslo alebo hovor možno uskutočniť z denníka hovorov.

1. Ak chcete zobraziť denníky hovorov, v aplikácii Phone klepnite na ikonu .
2. Vyberte číslo, ktoré chcete zablokovať, klepnite na  > **Add to block list (Pridať do zoznamu zablokovaných hovorov)** a potom klepnite na tlačidlo **OK**.

## Uloženie hovorov do Contacts (Kontakty)



Môžete pridať hovor/číslo zo svojich denníkov hovorov do svojho zoznamu kontaktov.

1. V aplikácii Phone (Telefón) klepnutím na  zobrazte svoje denníky hovorov.
2. Podržte stlačený hovor vo svojom denníku hovorov a potom klepnite na **Add to contacts (Pridať do kontaktov)**.
3. Klepnutím na **Create new contact (Vytvoriť nový kontakt)** pridajte nový záznam do svojho zoznamu kontaktov.

Klepnite na **Add to existing contact (Pridať do existujúceho kontaktu)**, zvolte kontakt a potom klepnite na **OK**, ak chcete prepísať číslo kontaktu týmto novým číslom.

## Opakovaná voľba posledne volaného čísla

Ak chcete znova vytočiť posledne volané číslo:

1. Ak chcete zobraziť denníky hovorov, v aplikácii Phone klepnite na ikonu .
2. Klepnutím na položku **Call (Hovor)** zobrazíte predošle volané číslo a potom číslo vytočte opätovným klepnutím na položku **Call (Hovor)**.
3. Ak chcete hovor ukončiť, klepnite na tlačidlo .

## Dalšie možnosti hovoru

Počas aktívneho hovoru klepnite na ikonu  a na ľubovoľnú možnosť hovoru pri jeho vykonávaní.



### Mikrofón

Zapína alebo vypína mikrofón pre aktívny hovor. Keď je mikrofón vypnutý alebo je v režime stlmenia, vy počujete volajúceho, ale on nepočuje vás.



### Reproduktor telefónu

Zapína alebo vypína reproduktor.



### Podržať hovor

Podrží aktívny hovor.



### Konferenčný hovor

Ak ste u svojho poskytovateľa mobilnej služby prihlásení na odber služby konferenčných hovorov, do aktívneho hovoru možno pomocou tejto ikony pridať kontakt alebo kontakty.

#### POZNÁMKY:

- Počet účastníkov v konferenčnom hovore závisí od prihlásenia na odber služby konferenčných hovorov. Na túto službu sa možno informovať u poskytovateľa mobilnej siete.
- Viac podrobností o konferenčných hovoroch si pozrite v časti [Managing multiple calls \(Spravovanie viacerých hovorov\)](#).



### Nahráť

Nahráva aktívny hovor.

**DÔLEŽITÉ UPOZORNENIE!** Pred nahrávaním aktívneho hovoru sa podľa väčšiny miestnych zákonov vyžaduje súhlas druhej osoby alebo osôb na inej linke.

**POZNÁMKA:** Viac podrobností si pozrite v časti [Recording calls \(Nahrávanie hovorov\)](#).

## Spravovanie viacerých hovorov

ASUS Phone umožňuje pohodlne vykonávať alebo prijímať dva hovory. Možno nastaviť aj konferenčný hovor vhodný pre obchodné rokovania, účastnícke linky a ďalšie skupinové hovory.

### Prijatie ďalšieho hovoru

Ak pri vykonávaní hovoru z ASUS Phone počujete pípanie, znamená to, že prichádza ďalší hovor. Ak chcete počas aktívneho hovoru prijať ďalší prichádzajúci hovor, na dotykovej obrazovke klepnite na tlačidlo **Answer (Prijat)**.

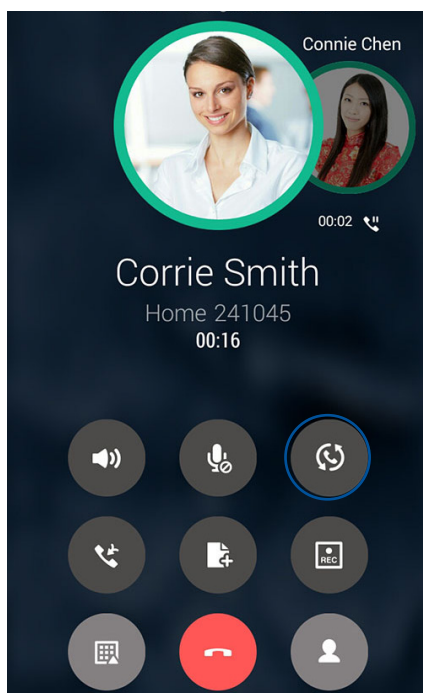

### Prepínanie medzi hovormi

Ak chcete prepínať medzi hovormi, na dotykovej obrazovke klepnite na ikonu .





## Nastavenie konferenčného hovoru

ASUS Phone možno spolu s jeho funkciou GSM nastaviť na konferenčné hovory až piatich (5) ľudí. Počas hovoru možno pridávať ďalšie kontakty a všetky hovory možno zlúčiť do jedného konferenčného hovoru.

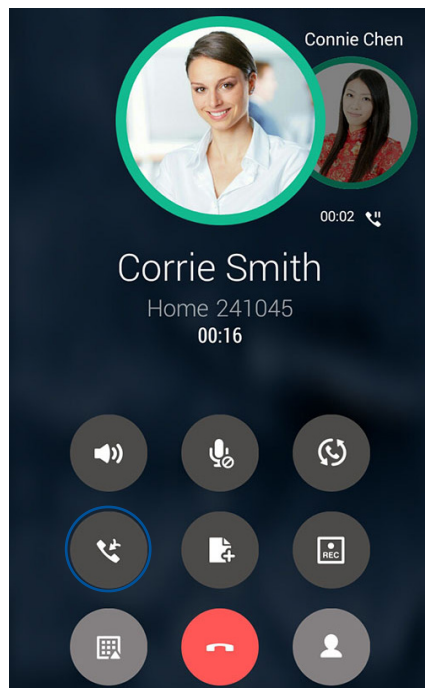
1. Zavolajte známemu alebo vytočte číslo. Počkajte, kým na druhom konci linky ďalší účastník neprijme váš hovor.
2. Po prijatí vášho hovoru klepnite na tlačidlo  a potom na kontakt alebo vytočte číslo, ktoré chcete zaradiť do svojho konferenčného hovoru.
3. Ak chcete do konferenčného hovoru zaradiť dva hovory, klepnite na tlačidlo .





4. Ak chcete pridať ďalší kontakt, klepnite na tlačidlo  a potom klepnutím na tlačidlo  zlúčte tento hovor s aktuálnym konferenčným hovorom. Ak chcete do konferenčného hovoru pridať viac kontaktov, zopakujte tento krok.

## Zlúčenie konferenčného hovoru

Počas konferenčného hovoru možno kontakt oddeliť od konferenčnej skupiny ak chceme vykonať súkromný rozhovor alebo kontakt odpojiť od konferenčného hovoru.

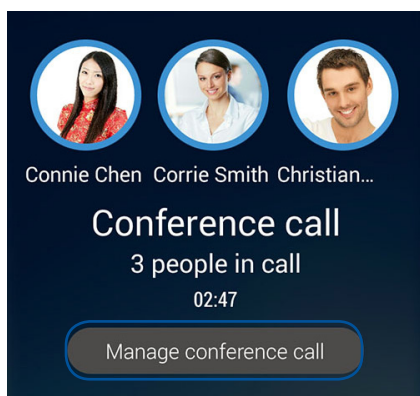
1. Ak chcete v konferenčnom hovore otvoriť zoznam kontaktov, na obrazovke Konferenčný hovor klepnite na možnosť **Manage conference call (Zlúčiť konferenčný hovor)**.



2. Ak chcete kontakt odstrániť z konferenčného hovoru, klepnite na tlačidlo . Ak chcete kontakt odpojiť od konferenčného hovoru, klepnite na tlačidlo .

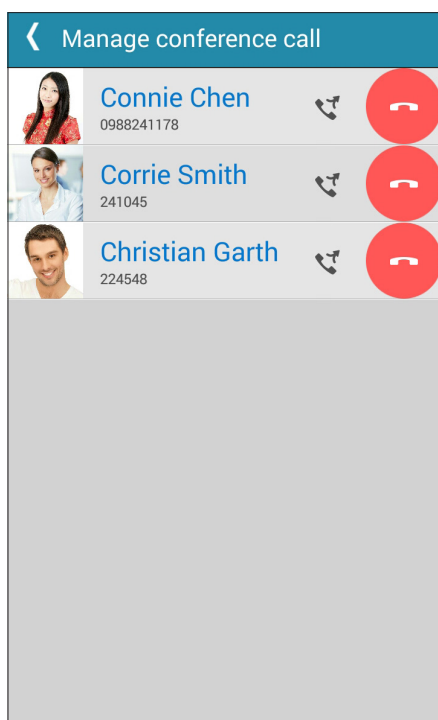

3. Ak sa chcete vrátiť na obrazovku Konferenčný hovor, klepnite na tlačidlo .

## Nahrávanie hovorov

ASUS Phone umožňuje nahrávať rozhovory pre budúce použitie alebo informácie.

1. Zavolajte známemu alebo vytočte číslo.

2. Ak chcete hovor nahráť, klepnite na tlačidlo .

---

**DÔLEŽITÉ UPOZORNENIE!** Pred nahrávaním hovorov musíte požiadať druhého účastníka alebo účastníkov o súhlas.

---

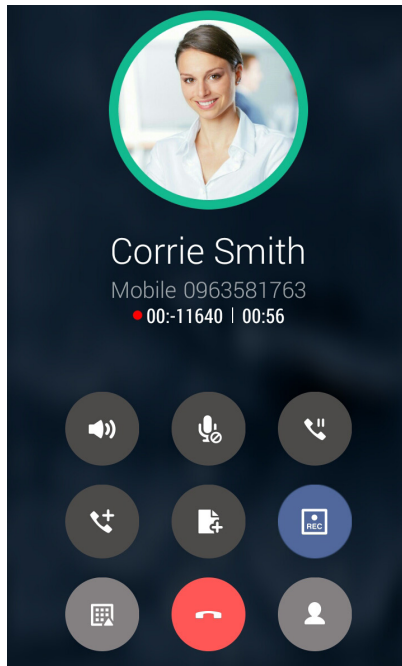

3. Ak chcete nahrávanie zastaviť, klepnite na . Na paneli systémových oznámení sa zobrazí táto ikona .

4. Prstom potiahnite po displeji z horného ľavého rohu nadol a potom nahraný rozhovor zobrazte klepnutím na oznámenie **Call recording saved (Nahrávanie hovorov je uložené)**.

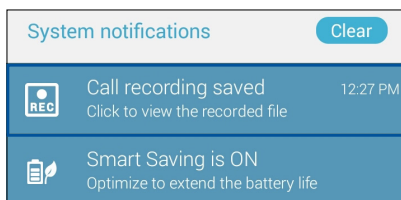

## Spravovanie kontaktov

Svojich známym možno organizovať a v kontakte s nimi možno ľahko zostať pomocou hovorov, správ SMS, e-mailov alebo sociálnych sietí. Ak sa chcete so známymi rýchle spojiť, zoskupte ich ako Oblúbené kontakty alebo ako VIP, ak chcete dostávať oznámenia o budúcich udalostiach alebo neprečítaných správach.

Svojich známym možno tiež synchronizovať s e-mailovým kontom alebo kontom sociálnej siete, spojiť informácie o známym kvôli prístupu v jednom mieste alebo filtrovať známym, s ktorými chcete zostať v kontakte.

Ak chcete spustiť aplikáciu Contacts (Kontakty), klepnite na **ASUS > Contacts (Kontakty)**.

### Nastavenia kontaktov

Vyberte spôsob, akým chcete v nastaveniach kontaktov zobrazovať svoje kontakty. Medzi tieto možnosti patrí zobrazenie iba kontaktov s telefónnymi číslami, triedenie zoznamu podľa krstného mena/priezviska či zobrazenie kontaktov s krstným menom alebo priezviskom ako prvé. Možno si tiež vybrať, ktoré z týchto kariet budú zobrazené na obrazovke s kontaktmi: **Favorites (Oblúbené)**, **Groups (Skupiny)**, **VIP**.

Ak chcete upraviť nastavenia svojich kontaktov, v aplikácii Contacts klepnite na položky  **Settings (Nastavenia)**.

### Nastavenie profilu

ASUS Phone si upravte tak, aby sa stal naozaj vlastným a nastavte si informácie o svojom profile.

1. Spustíte aplikáciu Contacts (Kontakty) a potom klepnite na **Set up my profile (Nastaviť môj profil)** alebo **ME (JA)**.

---

**POZNÁMKA:** Po nastavení konta Google v ASUS Phone sa zobrazí slovo „ME“ (Ja).

---

2. Zadáajte informácie, ako napríklad číslo mobilu alebo číslo domov. Ak chcete pridať ďalšie informácie, klepnite na možnosť **Add another field (Pridať ďalšie políčko)**.
3. Po dokončení svojich informácií klepnite na **Done (Hotovo)**.



## Pridanie kontaktov

Kontakty možno pridať do svojho zariadenia, na konto podniku, Google alebo ďalšie e-mailové konto a doplniť iné dôležité údaje o kontakte, napr. telefónne čísla kontaktu, e-mailové adresy, špeciálne udalosti pre VIP a ďalšie.

1. Spustíte aplikáciu Contacts a potom klepnite na kláves **+**.
2. Vyberte položku **Device (Zariadenie)**.

---

### POZNÁMKY:

- Kontakt možno tiež uložiť na kartu SIM alebo na e-mailové konto.
  - Ak nemáte e-mailové konto, ťuknite na možnosť **Pridať nový účet** a potom ho vytvorte.
- 

3. Doplníte potrebné informácie, napr. číslo mobilu či telefón domov, e-mailovú adresu alebo skupinu, do ktorej chcete vložiť kontakt.
4. Po doplnení informácií, ak chcete pridať viac telefónnych čísiel alebo e-mailových adries kontaktu, klepnite na tlačidlo **New (Nový)**.
5. Ak chcete pridať ďalšie informácie o kontakte, klepnite na možnosť **Add another field (Pridať ďalšie políčko)**.
6. Po zadaní informácií klepnite na tlačidlo **Done (Hotovo)**.

## Pridanie čísla klapky k telefónnemu číslu kontaktu

Ak chcete vynechať hlasové výzvy počas priebehu hovoru, možno pridať číslo klapky kontaktu.

1. Na obrazovke s informáciami o kontakte zadajte hlavné číslo kontaktu a číslo klapky ktorýmkoľvek z týchto dvoch spôsobov:
  - Vložte čiarku (,) za hlavné číslo a potom zadajte číslo klapky kontaktu. Pred automatickou voľbou čísla klapky bude krátka prestávka. Ak chcete predĺžiť pauzu, klepnutím na **Pause (Pauza)** vložte ďalšiu čiarku.
  - Vložte bodkočiarku (;) za hlavné číslo a potom zadajte číslo klapky kontaktu. Pri voľbe čísla kontaktu budete vyzvaní na potvrdenie čísla klapky. Po hlásení potvrdenia klepnite na **Yes (Áno)**.
2. Ak chcete číslo uložiť, klepnite na tlačidlo **Done (Hotovo)**.

## Prispôsobenie profilu kontaktu

Upravte informácie o kontakte, pridajte foto, nastavte vyzváňací tón alebo foto použite ako úvodnú stránku profilu kontaktu.

1. Spustíte aplikáciu Contacts a vyberte kontakt, ktorého informácie alebo profil chcete upraviť alebo prispôbiť.
2. Zmeny vykonajte na stránke Profil kontaktu.

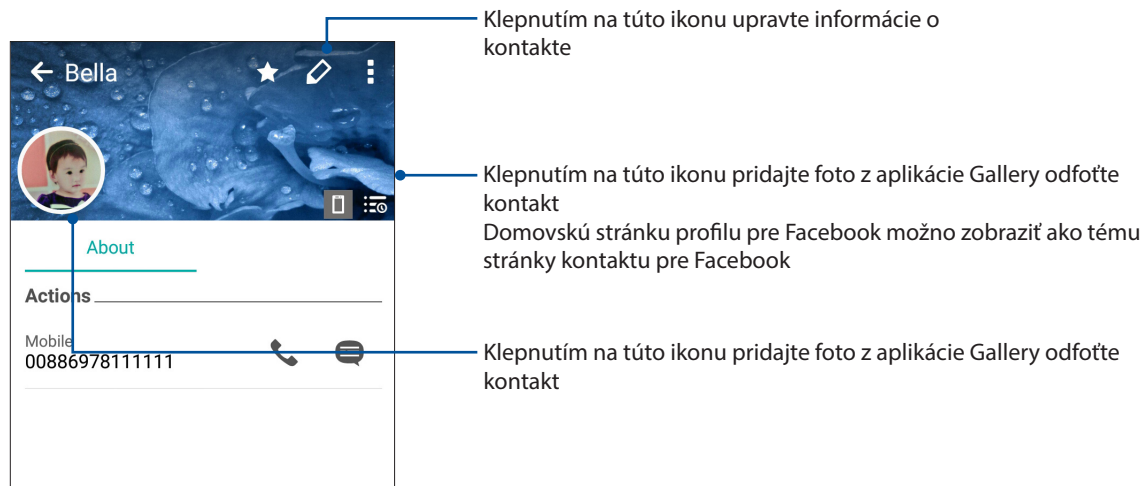

## Nastavenie VIP

Ak chcete dostávať oznámenia o budúcich výročiach, narodeninách a ďalších dôležitých udalostiach, svoje kontakty nastavte ako VIP. Z VIP budete tiež dostávať upozornenia na neprečítané správy alebo e-maily alebo na zmeškané hovory.



### Nastavenie VIP na obrazovke s informáciami o kontakte

Ak chcete VIP nastaviť na obrazovke s informáciami o kontakte:

1. Spustíte Contacts, klepnite na kontakt, ktorý chcete nastaviť ako VIP, a klepnite na ikonu .
2. Na obrazovke so zvoleným kontaktom vyberte **VIP** v políčku **Group (Skupina)**.
3. Po skončení klepnite na tlačidlo **Done (Hotovo)**. Kontakt je pridaný do zoznamu VIP.

### Nastavenie VIP na obrazovke VIP

Ak chcete VIP nastaviť na obrazovke VIP:

1. Spustíte aplikáciu Contacts.
2. Klepnite na ikonu  > **VIP**.
3. Na obrazovke VIP ťuknite na  > **Edit group (Upraviť skupinu)** a potom ťuknite na .
4. Vyberte kontakt alebo kontakty, ktoré chcete zoskupiť ako VIP, a klepnite na možnosť **Add (Pridať)**. Kontakt alebo kontakty sú pridané do vášho zoznamu VIP.



## Vytváranie obľúbených kontaktov

Často volané kontakty nastavte ako obľúbené kontakty, aby ste ich mohli z aplikácie Phone rýchlo volať.

1. Na domovskej obrazovke klepnite na **Asus > Contacts (Kontakty)**.
2. Zvoľte kontakt, ktorý chcete označiť ako obľúbený.
3. Ťuknite na ikonu . Kontakt sa pridá do zoznamu obľúbených položiek v aplikácii Phone (Telefón).

---

### POZNÁMKY:

- Ak chcete zobrazíť zoznam Obľúbené kontakty, na domovskej obrazovke klepnite na tlačidlo  a potom na ikonu .
  - Ďalšie podrobnosti pozrite v časti [Calling your favorite contacts \(Telefonovanie obľúbeným kontaktom\)](#).
  - Obľúbený kontakt možno tiež nastaviť ako VIP. Ďalšie podrobnosti pozrite v časti [Setting up your VIPs \(Nastavenie kontaktov VIP\)](#).
- 

## Importovanie kontaktov

Kontakty a údaje k nim importujte z jedného zdroja kontaktov do ASUS Phone, na e-mailové konto alebo na kartu Micro SIM.

1. Klepnite na **ASUS > Contacts (Kontakty)** a potom klepnite na  > **Manage contacts (Spravovať kontakty)**.
2. Ťuknite na možnosť **Import/export (Import a export)** a potom vyberte niektorú z nasledujúcich možností importovania:
  - a. Importovať z karty SIM 1/Importovať z karty SIM 2
  - b. Importovať z pamäte
3. Ťuknite na konto, na ktoré chcete importovať svoje kontakty:
  - a. E-mailové konto
  - b. Zariadenie
  - c. SIM1/SIM2
4. Začiarknutím vyberte kontakty, ktoré chcete importovať, po dokončení ťuknite na možnosť **Import (Importovať)**.

## Exportovanie kontaktov



Svoje kontakty exportujte na ľubovoľné kontá pamäte v ASUS Phone.

1. Klepnite na **ASUS > Contacts (Kontakty)** a potom klepnite na  > **Manage contacts (Spravovať kontakty)**.
2. Ťuknite na možnosť **Import/export (Import a export)** a potom vyberte niektorú z nasledujúcich možností exportovania:
  - a. Exportovať na kartu SIM 1/Exportovať na kartu SIM 2
  - b. Exportovať do pamäte
3. Ťuknutím vyberte kontakty z nasledovných kont:
  - a. Všetky kontakty
  - b. E-mailové konto
  - c. Zariadenie
  - d. SIM1/SIM2
4. Začiarknite kontakty, ktoré chcete exportovať.
5. Po dokončení ťuknite na možnosť **Export (Exportovať)**.

## Spravovanie zoznamu zablokovaných kontaktov

### Zablokovanie kontaktov alebo čísiel

Ak nechcete prijímať nežiaduce hovory alebo správy, vytvorte zoznam zablokovaných kontaktov. Zablokované hovory a správy budú uložené do archívu Zoznam zablokovaných kontaktov.

1. Klepnite na **ASUS > Contacts (Kontakty)** a potom klepnite na  > **Manage contacts (Spravovať kontakty) > Block list (Zoznam zablokovaných položiek)**.
2. Klepnite na , a potom vykonajte ktorýkoľvek z nasledujúcich úkonov:
  - Ak chcete zablokovať kontakt, klepnite na **Select from contacts (Zvoliť z kontaktov)** a potom zvolte kontakt, ktorý chcete zablokovať, zo svojho zoznamu kontaktov.
  - Ak chcete zablokovať číslo, klepnite na **Add a number (Pridať číslo)** a potom zadajte číslo, ktoré chcete zablokovať.
3. Po dokončení klepnite na **OK**.

## Odblokovanie kontaktov alebo telefónnych čísiel

Možno odstrániť blokovaný kontakt alebo telefónne číslo zo zoznamu a hovory alebo správy znova prijímať od tohto kontaktu alebo z čísla.

1. Klepnite na **ASUS > Contacts (Kontakty)** a potom klepnite na  > **Manage contacts (Spravovať kontakty) > Block list (Zoznam zablokovaných položiek)**.
2. Podržte stlačený kontakt alebo číslo, ktoré chcete odblokovať, a potom klepnite na **Remove from block list (Odstrániť zo zoznamu zablokovaných položiek)**.

## Vytváranie sociálnych sietí s vašimi kontaktmi

Integrovanie kont pre sociálne siete vašich kontaktov vám uľahčí prezeráť si profily, správy a sociálne informačné kanály. Získavanie informácií o aktivitách vašich kontaktov v reálnom čase.



---

**DÔLEŽITÉ UPOZORNENIE!** Pred integrovaním kont pre sociálne siete vašich kontaktov sa musíte prihlásiť na konto sociálnej siete a zosynchronizovať jeho nastavenia.

---



## Synchronizácia konta pre sociálnu sieť

Ak chcete pridať kontá pre sociálnu sieť kontaktov do ASUS Phone, musíte zosynchronizovať konto pre sociálnu sieť.

1. Obrazovku s nastaveniami spustíte vykonaním niektorého z nasledujúcich krokov:
  - Spustíte Rýchle nastavenia a potom klepnite na .
  - Klepnite na  > **Settings (Nastavenia)**.
2. Na obrazovke s nastaveniami klepnite v časti Kontakta na svoje konto pre sociálnu sieť.
3. Ak chcete zosynchronizovať kontá pre sociálnu sieť svojich kontaktov, klepnite na položku **Contacts (Kontakty)**.
4. Ak chcete zobrazíť zoznam kontaktov, spustíte aplikáciu Contacts.
5. Ak chcete zobrazíť iba kontakty s kontami pre sociálnu sieť, klepnite na položku **Contacts to display (Kontakty na zobrazenie)** a potom zrušte začiarknutie ďalších zdrojov kontaktov, názov sociálnej siete ponechajte začiarknutý.
6. Po skončení klepnite na tlačidlo  alebo na ľubovoľné miesto na obrazovke.

## Prepojenie informácií o vašich kontaktoch



Keď pridáte kontá sociálnej siete alebo e-mailu, dáta z týchto kont sa automaticky synchronizujú s aplikáciou Contacts (Kontakty). V niektorých prípadoch sa môžu niektoré informácie o kontakte objaviť na niekoľkých miestach alebo pod rôznymi obmenami názvov alebo prezývkami v aplikácii Contacts (Kontakty). Všetky tieto informácie môžete manuálne prepojiť a zjednotiť a vložiť ich na jedno miesto alebo pod jeden profil.

1. V aplikácii **Contacts (Kontakty)** klepnite na kontakt, ktorého informácie chcete prepojiť.
2. Na stránke profilu kontaktu klepnite na  > **Link (Prepojiť)** > .
3. Zvoľte profily všetkých kontaktov, o ktorých si myslíte, že by sa mali prepojiť do jedného profilu, a potom klepnite na **Link (Prepojiť)**. Teraz môžete zobraziť a vyvolať všetky informácie o kontakte v rámci jedného profilu.



## Vytvorenie záložnej kópie a obnova denníkov hovorov

Ak chcete sledovať hovory, ktoré ste prijali, vykonali alebo zmeškali, do ASUS Phone uložte denníky hovorov. Uložené denníky hovorov možno odosielať na konto on-line úložiska alebo posílať do ASUS Phone e-mailom pomocou inštalovaných e-mailových aplikácií.

### Vytvorenie záložnej kópie denníka hovorov



1. Na domovskej obrazovke klepnite na položku Phone a potom číslíkovú klávesnicu skryte klepnutím na ikonu .
2. Klepnite na ikonu  a potom na možnosť **Backup call log (Vytvoriť záložnú kópiu denníka hovorov)**.
3. Ak chcete uložiť záložnú kópiu denníka hovorov do ASUS Phone, klepnite na možnosť **Backup call log to device (Denník hovorov zálohovať do zariadenia)**. Ak chcete záložnú kópiu denníka hovorov odoslať e-mailom, klepnite na **Backup call log to device and send out (Denník hovorov zálohovať do zariadenia a odoslať)**.
4. Zadajte názov záložného súboru a potom klepnite na tlačidlo **OK**. Po úspešnom zálohovaní klepnite na tlačidlo **OK**.

### Obnovenie záložných kópií denníka hovorov

1. Na domovskej obrazovke klepnite na položku **Phone (Telefón)** a potom číslíkovú klávesnicu skryte klepnutím na ikonu .
2. Klepnite na ikonu  a potom na možnosť **Restore call log (Obnoviť záložnú kópiu denníka hovorov)**.
3. Vyberte záložnú kópiu denníka hovorov, ktorý chcete obnoviť, a klepnite na tlačidlo **OK**.
4. Po úspešnom obnovení denníka hovorov klepnite na tlačidlo **OK**. Ak chcete zobraziť obnovené denníky hovorov, klepnite na tlačidlo .

## Nastavenia hovorov

Konfigurovať nastavenie prichádzajúcich/odchádzajúcich hovorov, ich blokovanie, vytáčanie domovského čísla a viac.

1. Obrazovku s nastaveniami spustíte vykonaním niektorého z nasledujúcich krokov:
  - Spustíte Rýchle nastavenia a potom klepnite na .
  - Klepnite na  > **Settings (Nastavenia)**.
2. Klepnite na možnosť **Call settings (Nastavenia hovorov)** a potom vyberte niektoré z týchto nastavení, ktoré chcete upraviť.

Block call settings (Nastavenia zablokovania hovoru)	
<b>Nastavenie funkcie zablokovania</b>	Nakonfigurujte nastavenia pre funkciu zablokovania.
<b>Zoznam zablokovaných položiek</b>	Zobrazte zoznam zablokovaných kontaktov alebo čísel.
Nastavenia prichádzajúcich hovorov	
<b>Vyzváňací tón telefónu</b>	Nastavte vyzváňací tón pre karty SIM 1 alebo karty SIM 2.
<b>Vibrovať pri zvonení</b>	Ak chcete, aby pri zvonení ASUS Phone vibroval, začiarknite túto možnosť.
<b>Presmerovanie hovoru</b>	Použite túto funkciu, ak chcete posilať hovory na iné číslo za ktorejkoľvek z týchto podmienok: <b>Always forward (Vždy presmerovať)</b> , <b>Forward when busy (Presmerovať, keď je číslo obsadené)</b> , <b>Forward when unanswered (Presmerovať pri neprijatí hovoru)</b> a <b>Forward when unreachable (Presmerovať, keď je účastník nedostupný)</b> .
<b>Správa o odmietnutí hovoru</b>	Ak nemožno prijať prichádzajúci hovor, vyberte alebo vytvorte správu, ktorú chcete odoslať.
<b>Nastavenie slúchadiel s mikrofónom na prichádzajúce hovory</b>	Po pripojení slúchadiel s mikrofónom Bluetooth alebo káblovej náhlavnej súpravy k ASUS Phone možno u prichádzajúcich hovorov zvoliť automatické prijatie alebo nastaviť čas čakania.
Nastavenia odchádzajúcich hovorov	
<b>Tóny dotykového číselníka</b>	Ak chcete v aplikácii Phone aktivovať alebo zablokovať zvuk dotykového číselníka, začiarknite alebo zrušte začiarknutie.
<b>Nastavenia upozornenia na pripojenie</b>	Pre nastavenia upozornenia na pripojenie zapnite alebo vypnite vibrovanie.
<b>Voľba povolených čísel (FDN)</b>	Upravte nastavenia, ak chcete obmedziť odchádzajúce hovory iba na čísla v zozname FDN alebo na čísla s niektorými predčíslami. O používaní služby FDN pre kartu SIM sa informujte u svojho poskytovateľa mobilných služieb.
<b>Vytáčanie čísla domov</b>	Aktivujte a nakonfigurujte nastavenie vytáčania domovského čísla. Viac podrobností pozrite v časti <a href="#">Home dialing (Vytáčanie čísla domov)</a> .
Ďalšie nastavenia	
<b>Automatický záznam hovoru</b>	Nakonfigurujte nastavenia pre funkciu automatického záznamu hovoru.
<b>Dĺžka hovoru</b>	Zobrazte dĺžku hovorov medzi dvoma účastníkmi. Dĺžka hovoru sa ráta odlišne v závislosti od poskytovateľa mobilných služieb.
<b>Hlasový odkaz</b>	Ak ste u poskytovateľa mobilnej služby prihlásení na odber služby hlasových odkazov, upravte nastavenia hlasových odkazov.

## Ďalšie nastavenia

<b>Žiadne pozadie počas hovoru</b>	Po aktivácii sa bude počas hovoru zobrazovať čierne pozadie.
<b>Nastavenia konta telefónu</b>	Nakonfigurujte konto SIP a iné nastavenia telefónu.

## Odosielanie správ a viac

### Google Messenger

Google Messenger je intuitívna a príjemná aplikácia, ktorá umožňuje odosielať a prijímať správy SMS/MMS a rovnako tiež skupinové texty, fotografie alebo zvukové správy. Ku svojim správam môžete pridať smajlíkov alebo nálepky, zdieľať svoju lokalitu, archivovať správy a jednoducho zablokovať odosielateľov správ SMS. Môžete tiež fotografovať alebo nahrávať videá a jednoducho zdieľať tieto súbory.

### Odosielanie správ

1. Na domovskej obrazovke ťuknite na **Messenger**.
2. Ťuknite na **+**, potom na možnosť **FREQUENTS (Najčastejšie kontakty)** alebo **ALL CONTACTS (Všetky kontakty)** a potom vyberte kontakt, ktorému chcete poslať správu.
3. V políčku Message (Správa) začnite písať svoju správu.
4. Po dokončení vyberte konto SIM, z ktorého odošlete svoju správu.

### Odpovedanie na správy

1. Na domovskej obrazovke alebo na obrazovke uzamknutia klepnite na upozornenie na správu.
2. V políčku Message (Správa) začnite písať svoju správu.
3. Po dokončení zvolte konto SIM, z ktorého budete odosielať svoju správu.

---

**POZNÁMKA:** Viac informácií o funkcii Google Messenger získate po ťuknutí na  > **Help & feedback (Pomocník a spätná väzba)**.

---



## Používanie náhlavnej súpravy

Pri telefonovaní alebo vychutnávaní si počúvania obľúbenej hudby pomocou náhlavnej súpravy môžete voľne vykonávať ďalšie veci.

### Zapojenie do zvukového konektora

3,5 mm konektor náhlavnej súpravy zapojte do zvukového konektora v zariadení.

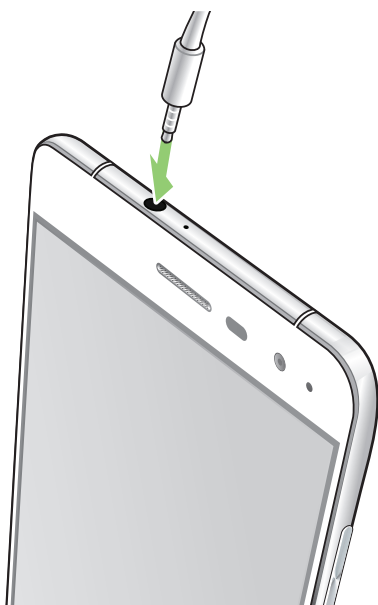

---

#### VÝSTRAHA!

- Do zvukového konektora nekladajte iné predmety.
- Do zvukového konektora nezapájajte výstupný napájací kábel.
- Dlhodobé počúvanie pri vysokej úrovni hlasitosti môže spôsobiť poškodenie sluchu.

---

#### POZNÁMKY:

- Pre toto zariadenie dôrazne odporúčame používať iba kompatibilné náhlavné súpravy.
  - Ak pri počúvaní hudby odpojíte zvukový konektor, prehrávanie hudby sa automaticky preruší.
  - Ak pri sledovaní videa odpojíte zvukový konektor, prehrávanie videa sa automaticky preruší.
-

## Google Play Music

Pomocou aplikácie Google Play Music môžete preberať svoju obľúbenú hudbu, vytvárať zoznamy skladieb alebo počúvať rozhlas. Do cloudového úložiska môžete bezplatne uložiť až 50 000 hudobných súborov. Google Play Music si môžete tiež predplatiť na neobmedzený a ad-free prístup k miliónom hudobných súborov, ktoré môžete pridať do svojej hudobnej knižnice. .

### Nastavenie Google Play Music

Prihláste sa na svoje konto Google alebo Gmail, aby ste mohli používať aplikáciu Google Play Music. Po prihlásení sa na svoje konto budú do vašej knižnice pridané všetky hudobné súbory z vášho telefónu ASUS, vrátane tých, ktoré ste si prevzali alebo zakúpili z Google Play.

Ak chcete nastaviť Google Play Music:

1. Na domovskej obrazovke klepnite na položky **Google > Play Music (Prehrať hudbu)**.
2. Ťuknite na  a potom na položky **Settings (Nastavenia) > Tap to choose account (Ťuknutím vybrať konto)**.
3. Vstúpte do svojho konta a potom ťuknite na možnosť **ADD ACCOUNT (Pridať konto)**.
4. Ak sa chcete prihlásiť na svoje konto, postupujte podľa ďalších pokynov.

---

#### POZNÁMKY:

- Predplatenie Google Play Music je k dispozícii iba v niektorých krajinách alebo regiónoch.
  - Ak chcete viac podrobností o používaní Google Play Music, navštívte lokalitu <https://support.google.com>
-

## Rádio FM

Počúvajte svoje obľúbené miestne rozhlasové stanice pomocou svojho zariadenia Zen.

1. Pripojte slúchadlá s mikrofónom dodané spolu s vaším zariadením Zen.

2. Klepnite na  > **FM Radio (Rádio FM)**.

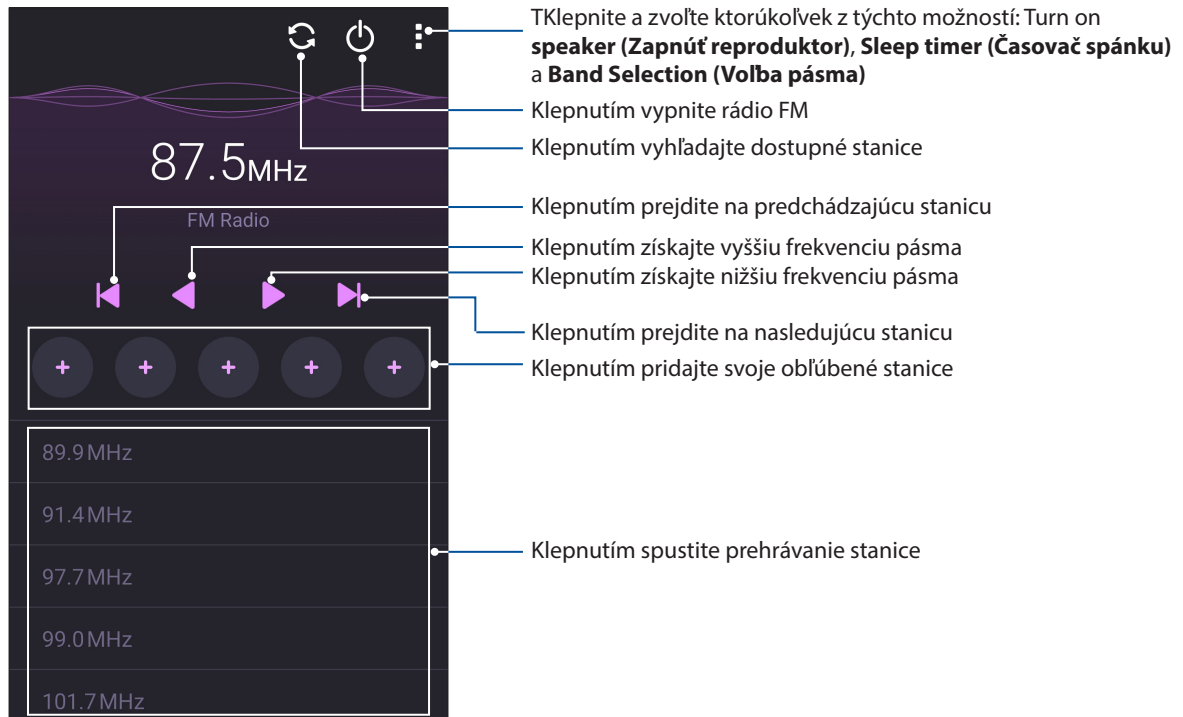

## Vyhľadávanie miestnych staníc

Ak chcete vyhľadať stanice vo svojej oblasti, klepnutím na  spustíte automatické vyhľadávanie svojich miestnych rozhlasových staníc. Dostupné miestne stanice sa zobrazia na obrazovke FM Radio.

## Naladenie na inú frekvenciu

Vykonajte nasledovné, ak chcete počúvať konkrétnu rozhlasovú stanicu:

1. V aplikácii FM Radio klepnite na aktuálnu rozhlasovú stanicu.
2. Do okna Tune frequency (Naladiť frekvenciu) zadajte kanál svojej obľúbenej rozhlasovej stanice.
3. Ak ju chcete pridať k svojim obľúbeným položkám Favorites, klepnite na **Add to favorites (Pridať k obľúbeným položkám)**.
4. Po skončení ťuknite na tlačidlo **OK**.

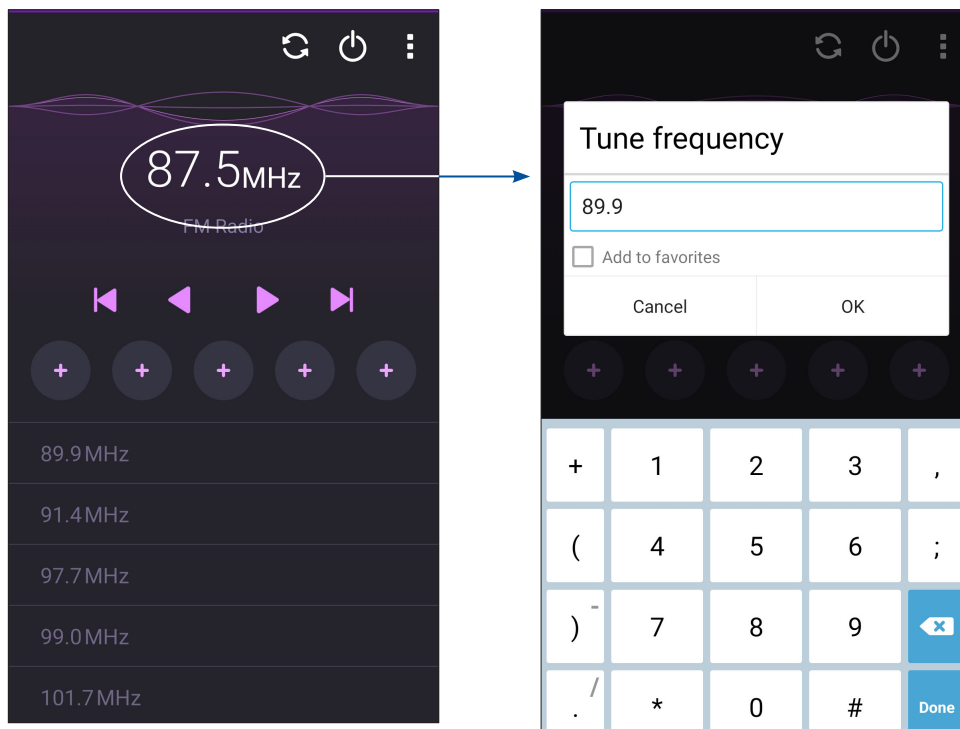

## Zachytenie momentov

### Spustenie aplikácie Camera

Pomocou aplikácie Camera v ASUS Phone môžete zachytávať snímky a nahrávať videá. Aplikáciu Camera otvorte vykonaním ktoréhokoľvek z nižšie uvedených krokov.

#### Na uzamknutej obrazovke

Posúvajte nadol  dovedy, kým sa nespustí aplikácia fotoaparátu.

---

**POZNÁMKA:** Skôr, než budete používať túto funkciu, prejdite do položiek **Settings (Nastavenia)** > **Lock screen (Zamknúť obrazovku)** > **Quick access (Rýchly prístup)**, položku **Customized quick access (Prispôsobený rýchly prístup)** prepnete do polohy **ON (Zapnúť)** a ťuknutím na predvolenú aplikáciu vymeňte za aplikáciu Camera.

---

#### Z domovskej obrazovky

Ťuknite .

#### Používanie tlačidla hlasitosti

Keď je ASUS Phone v režim nízkej spotreby, dvojitém kliknutím na tlačidlo hlasitosti ho zapnete a okamžite spustíte aplikáciu Camera.

---

**POZNÁMKA:** Pred stlačením tlačidla hlasitosti na spustenie aplikácie Camera zapnite túto funkciu v možnostiach **Settings (Nastavenia)** > **Lock screen (Obrazovka uzamknutia)** a potom posuvný ovládač **Instant Camera (Okamžitý fotoaparát)** presuňte do polohy **ON (Zapnuté)**.

---

#### Používanie fotoaparátu po prvýkrát

Po spustení fotoaparátu po prvýkrát sa zobrazia dve po sebe idúce funkcie, ktoré vám pomôžu začať: Školiaci program a Umiestnenia obrázkov.

#### Školiaci program

Ak fotoaparát v ASUS Phone používate po prvýkrát, po spustení aplikácie **Camera (Fotoaparát)** sa vám zobrazí nasledujúca obrazovka so školiacim programom. Na pokračovanie z tejto obrazovky postupujte podľa nasledujúcich krokov.

1. Ak chcete vynechať prezeranie základného školiaceho programu na používanie fotoaparátu, na obrazovke so školiacim programom ťuknite na možnosť **Skip (Ignorovať)**, alebo ťuknite na možnosť **Start (Štart)**, ak si chcete pozrieť základný školiaci program na používanie fotoaparátu.
2. Po ťuknutí na niektorú z týchto možností môžete prejsť na obrazovku s umiestneniami obrazu.

## Umiestnenia obrazu

Po prezretí obrazovky s kurzom sa zobrazí obrazovka Zapamätať si umiestnenia fotografií, ktorá vám pomôže vytvoriť automatické označenie s informáciami o umiestnení vašich obrázkov.

1. Ak chcete prejsť na displej fotoaparátu, na obrazovke Zapamätať si umiestnenia fotografií ťuknite na možnosť **No thanks (Nie, ďakujem)** alebo na možnosť **Yes (Áno)**, ak chcete nastaviť označenie umiestnenia nasnímaných obrázkov.
2. Ak chcete zapnúť funkciu označovania umiestnenia, položku **Location Access (Prístup k polohe)** presuňte na **ON (Zapnuté)**.
3. Ak chcete zabezpečiť plnú funkčnosť tejto funkcie a prejsť na obrazovku Fotoaparát, ťuknite na možnosť **Agree (Súhlasím)**.

## Domovská obrazovka Fotoaparát

Fotoaparát v ASUS Phone je vybavený funkciami automatického zistenia záberu a stabilizátora obrazu. Vybavený je tiež funkciou stabilizácie videa, ktorá pri nahrávke videa zabraňuje chveniu.

Ťuknutím na tieto ikony začnete používať fotoaparát a preskúmajte funkcie na snímanie obrazov a nahrávanie video súborov v ASUS Phone.

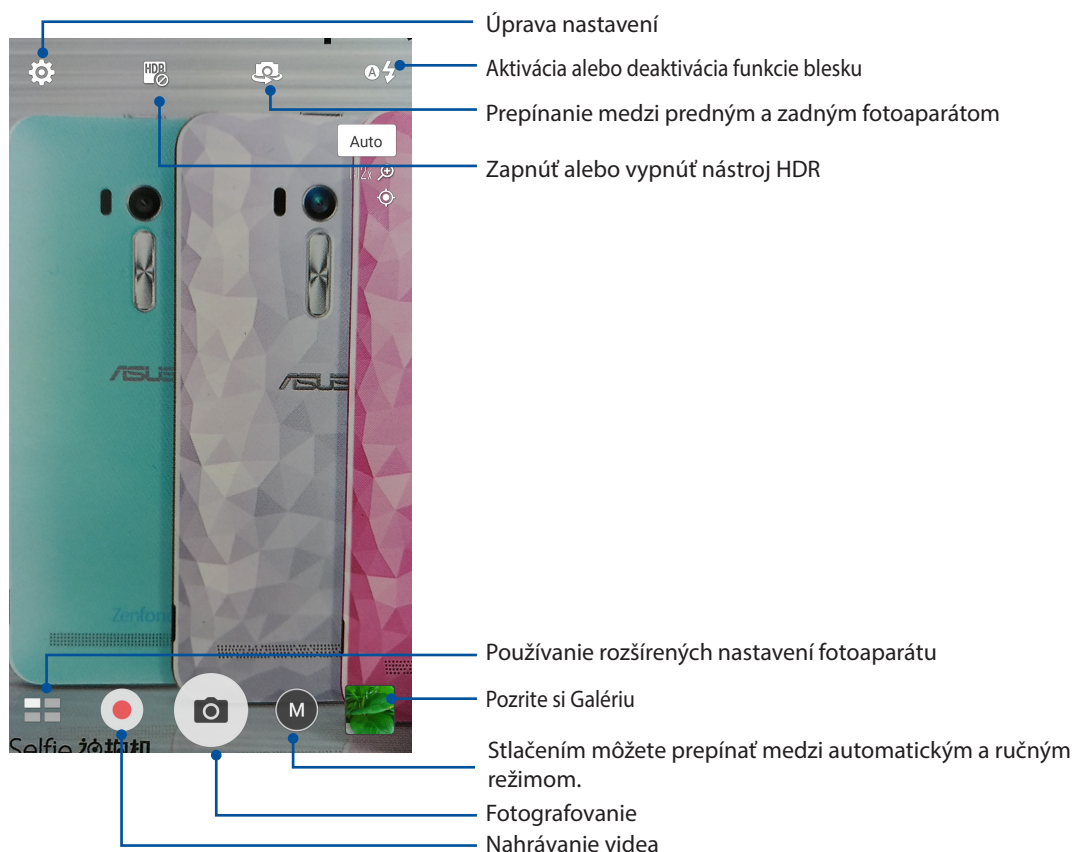



## Nastavenia obrázku

Vzhľad zachytených obrázkov upravte nakonfigurovaním nastavení fotoaparátu podľa nižšie uvedených krokov.

---

**DÔLEŽITÉ UPOZORNENIE!** Pred fotografovaním najskôr vykonajte nastavenia.

---

1. Na domovskej obrazovke Fotoaparát ťuknite na ikony  > .
2. Posúvaním smerom dolu nakonfigurujte dostupné možnosti.

## Obraz

Kvalitu obrázku nakonfigurujte pomocou týchto možností.

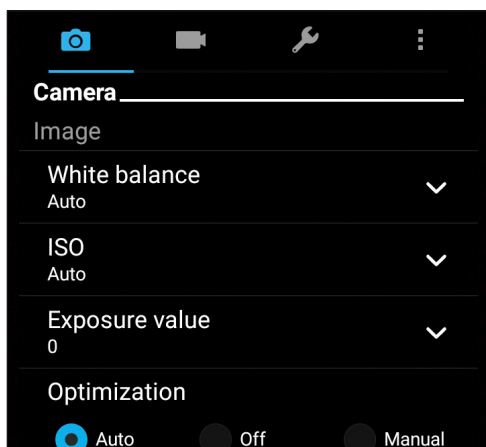

## Režim fotenia

Rýchlosť uzávierky prepnite do režimu **Timer (Samospúšť)** alebo v tejto možnosti zmeňte rýchlosť **Burst (Zhuk)**.

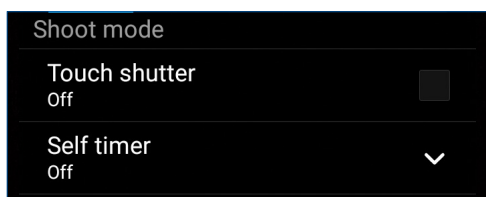

## Zaostrovanie a expozícia

V tejto možnosti zapnite funkciu **Touch auto-exposure (Dotk sa auto expoz)** alebo **Face detection (Rozpoz tváre)**.

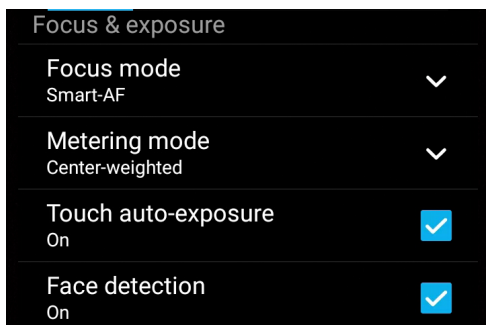



## Nastavenia videa

Vzhľad nahraných videí upravte nakonfigurovaním nastavení fotoaparátu podľa nižšie uvedených krokov.

---

**DÔLEŽITÉ UPOZORNENIE!** Pred fotografovaním najskôr vykonajte nastavenia.

---

1. Na domovskej obrazovke Fotoaparát ťuknite na ikony  > .
2. Posúvaním smerom dolu nakonfigurujte dostupné možnosti.

## Obraz

Kvalitu videa nakonfigurujte pomocou týchto možností.

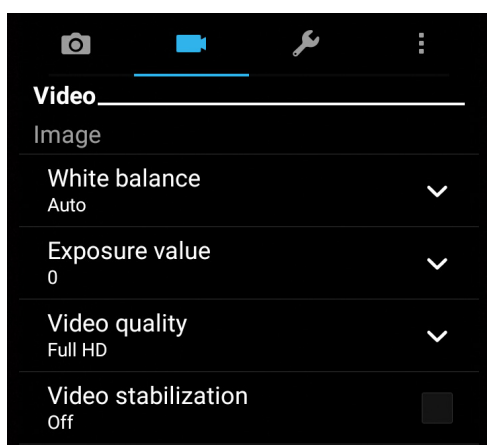

## Zaostrovanie a expozícia

V tejto možnosti zapnite funkciu **Touch auto-exposure (Dotk sa auto expoz)**.

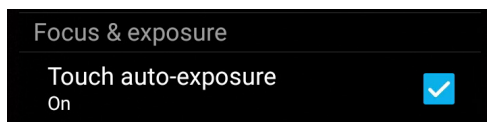



## Rozšírené funkcie fotoaparátu

Preskúmajte nové spôsoby zachytávania obrázkov alebo nahrávania videí a špeciálne momenty zachytávajte pomocou rozšírených funkcií fotoaparátu vášho ASUS Phone.

---



**DÔLEŽITÉ UPOZORNENIE!** Pred fotografovaním najskôr vykonajte nastavenia. Dostupné funkcie sa môžu líšiť podľa modelu.

---

### HDR Pro

Funkcia High-dynamic-range (HDR) (Vysokodynamický rozsah) umožňuje detailnejšie fotografovanie slabo osvetlených a vysokokontrastných scén. Funkciu HDR sa odporúča používať pri fotografovaní na jasne osvetlených miestach, kde pomáha vyvážiť vytvorené farby na obrázku.





### Fotografovanie pomocou funkcie HDR

1. Na domovskej obrazovke Fotoaparát ťuknite na tlačidlo  > **HDR**.
2. Klepnutím na  spustíte zachytávanie fotografií HDR.

### Funkcia Retuš tváre

Pri fotografovaní vašej rodiny a priateľov a po jeho skončení sa zabávajte pomocou funkcie Retuš tváre v ASUS Phone. Keď je táto funkcia zapnutá, pred stlačením tlačidla spúšte umožňuje naživo vylepšovať retuš tváre ľudí.



### Fotografovanie pomocou funkcie Retuš tváre

1. Na domovskej obrazovke Fotoaparát ťuknite na tlačidlo  > **Funkcia Retuš tváre**.
2. Klepnutím na  spustíte zachytávanie fotografie.
3. Klepnutím na miniatúru zobrazte náhľad fotografie a nastavenia funkcie Beautification (Skrášlenie).
4. Klepnite na  a zvolte požadovanú funkciu Beautification (Skrášlenie) a potom klepnutím na  uložte fotografiu.



## Slabé osvetlenie

Pomocou funkcie PixelMaster sa citlivosť na svetlo fotoaparátu zvýši až o 400 %, aby sa zvýšila redukcia šumu a zvýraznil sa farebný kontrast až o 200 %. Tento režim použite na transformáciu snímania akéhokoľvek objektu na skvelú fotografiu alebo skvelé video—či už s dostatočným alebo nedostatočným prirodzeným osvetlením.

### Zachytenie fotografií pri slabom osvetlení

1. Na domovskej obrazovke aplikácie Camera (Fotoaparát) klepnite na  > **Slabé osvetlenie**.
2. Klepnutím na  spustíte zachytávanie fotografií.

### Zachytenie videí pri slabom osvetlení

1. Na domovskej obrazovke aplikácie Camera (Fotoaparát) klepnite na  > **Slabé osvetlenie**.
2. Klepnutím na  spustíte snímanie videa.

## Noc



Pomocou funkcie Noc v ASUS Phone môžete fotografovať dokonca aj v noci alebo v podmienkach so slabým osvetlením.

---

**POZNÁMKA:** Na zabránenie rozostrenia obrázkov rukami nehýbte pred a počas fotografovania pomocou ASUS Phone.

---



### Zachytávanie nočných fotografií

1. Na domovskej obrazovke Fotoaparát ťuknite na tlačidlo  > **Noc**.
2. Klepnutím na  spustíte zachytávanie nočných fotografií.

## Hĺbka ostrosti

Snímajte zábery makro s jemným pozadím pomocou režimu Depth of field (Hĺbka ostrosti). Táto funkcia sa hodí na zhotovovanie fotografií objektov zblízka s cieľom získať detailnejší a pôsobivejší výsledok.



### Zachytávanie fotografií s hĺbkami ostrosti

1. Na obrazovke aplikácie Camera (Fotoaparát) ťuknite na  > **Depth of field (Hĺbka ostrosti)**.
2. Ťuknutím na  spustíte fotenie s makrom.

## Autoportrét

Využite výhodu megapixelovej špecifikácie zadného fotoaparátu bez toho, aby ste museli stlačiť tlačidlo spúšte. Pomocou funkcie Rozpoznanie tváre môžete ASUS Phone nastaviť tak, aby pomocou zadnej kamery rozpoznal až štyri tváre a potom automaticky zachytil váš autoportrét alebo skupinový autoportrét.



## Zachytávanie autoportrétov

1. Na obrazovke Fotoaparát ťuknite na tlačidlo  > **Autoportrét**.
2. Ťuknite na ikonu  > **Selfie (Autoportrét)**.
3. Ak chcete zvoliť, koľko ľudí by malo byť na fotografii, ťuknite na ikonu .
4. Pomocou zadnej kamery rozpoznajte tváre a počkajte, kým ASUS Phone spustí pípanie a odpočítavanie do doby zachytenia fotografie.
5. Klepnutím na  uložte danú fotografiu.

## Animácia GIF

Obrázky vo formáte GIF (Graphics Interchange Format) (Grafický výmenný formát) vytvárajte priamo z fotoaparátu ASUS Phone pomocou funkcie Animácia GIF.



## Fotografovanie pomocou funkcie Animácia GIF

1. Na domovskej obrazovke Fotoaparát ťuknite na tlačidlo  > **Animácia GIF**.
2. Dlhým stlačením  spustíte zachytávanie série fotografií pre animáciu GIF.
3. Vykonajte požadované úpravy nastavení animácie GIF.
4. Po dokončení klepnite na  .

## Panoráma

Fotografovanie z rôznych uhlov pomocou funkcie Panoráma Táto funkcia automaticky spája obrázky zachytené zo širokého uhla pohľadu.

## Zachytávanie panoramatických fotografií

1. Na domovskej obrazovke Fotoaparát ťuknite na tlačidlo  > **Panoráma**.
2. Klepnite na  a potom pomaly pohybujte svojim ASUS Phone doľava alebo doprava, aby ste zachytili scenériu.

---

**POZNÁMKA:** Počas pomalého pohybu ASUS Phone sa bude v spodnej časti obrazovky zobrazovať časový prehľad miniatúr zachytenej scenérie.









---

3. Po dokončení klepnite na  .

## Miniatúra

Simulujte efekt naklonenia-posuvu objektívov DSLR prostredníctvom funkcie Miniature (Miniatúra). Použitie tejto funkcie umožňuje zaostriť na konkrétne oblasti snímaného objektu s pridaním efektu známeho ako bokeh, ktorý je možné použiť na fotografiách aj videách pomocou ASUS Phone.

### Zachytenie fotografií s efektom Miniature (Miniatúra)

1. Na obrazovke aplikácie Camera (Fotoaparát) klepnite na  > **Miniature (Miniatúra)**.
2. Klepnutím na  alebo  zvolte požadovanú oblasť zaostrenia a potom pomocou dvoch prstov nastavte veľkosť a polohu oblasti zaostrenia.
3. Klepnutím na  alebo  zvýšte alebo znížte mieru rozostrenia pozadia. Klepnutím na  alebo  zvýšte alebo znížte sýtosť.
4. Klepnutím na  zachyťte fotografie s efektom Miniature (Miniatúra).

## Doba prevíjania



Keď je vybraná možnosť **Time Rewind (Doba prevíjania)**, uzávierka začne kontinuálne fotografovanie o dve sekundy skôr, ako stlačíte tlačidlo spúšte. Získate časový prehľad obrázkov, v ktorom si môžete vybrať najlepší obrázok a uložiť ho do svojej galérie.

---

**POZNÁMKA:** Funkciu Doba prevíjania môžete používať iba v zadnom fotoaparáte.

---

### Fotografovanie pomocou funkcie Doba prevíjania

1. Na domovskej obrazovke Fotoaparát ťuknite na tlačidlo  > **Doba prevíjania**.
2. Klepnutím na  spustíte zachytávanie fotografií.
3. Nastavte čas (v sekundách) zobrazovania zachytených fotografií v režime zrýchleného posuvu späť alebo dozadu.
4. Po dokončení klepnite na .

### Používanie zobrazovača Time Rewind

1. Po stlačení tlačidla spúšte sa na obrazovke na pravej strane zachytenej fotografie zobrazí zobrazovač Tmie Rewind. Ak si chcete prezerať práve zachytené fotografie, otáčajte tlačidlo na zobrazovači.

---

**POZNÁMKA:** Ak chcete z časového prehľadu zobrazit najlepší návrh fotografie, ťuknite na možnosť **Best (Najlepšia)**.



---

2. Vyberte fotografiu a potom ju uložte do priečinka Galéria ťuknutím na tlačidlo **Hotovo**.

## Funkcia Inteligentné odstránenie

Pomocou funkcie Inteligentné odstránenie môžete odstrániť nežiaduce detaily ihneď po zacytení obrázka.



### Fotografovanie pomocou funkcie Inteligentné odstránenie

1. Na obrazovke Fotoaparát ťuknite na tlačidlo  > **Smart remove**.
2. Klepnite na  zachytených fotografií, ktoré je možné upraviť pomocou inteligentného odstránenia nežiaducich prvkov
3. Na zachytenej fotografii klepnite na obrys okolo rozpoznaného pohybujúceho sa objektu, ktorý sa takto odstráni.
4. Klepnutím na  uložte danú fotografiu.

## Funkcia Všetky úsmevy

Pomocou funkcie Všetky úsmevy môžete zachytiť tvár s dokonalým úsmevom alebo najneobyčajnejším výrazom. Táto funkcia umožňuje po stlačení tlačidla spúšťať nasnímať päť po sebe idúcich fotografií a na obrázku automaticky rozpoznať tváre pre porovnanie.



### Fotografovanie pomocou funkcie Všetky úsmevy

1. Na domovskej obrazovke Fotoaparát ťuknite na tlačidlo  > **Funkcia Všetky úsmevy**.
2. Klepnutím na  spustíte zachytávanie fotografií, ktoré je možné upraviť pomocou funkcie All Smiles (Všetky úsmevy).
3. Dotknite sa tváre osoby a potom zvolte jej najlepší výraz tváre.
4. Rýchlo potiahnite prstom nadol z hornej časti a potom klepnutím na  uložte danú fotografiu.

## Časozberné snímanie

Funkcia časozberného videa ASUS Phone umožňuje zachytiť statické zábery pre automatické časozberné prehrávanie. Výsledkom je dojem, že udalosti prebiehajú zrýchleným spôsobom, hoci sa v skutočnosti udiali a zaznamenali medzi dlhými intervalmi.

### Snímanie časozberných videí

1. Na domovskej obrazovke aplikácie Camera (Fotoaparát) klepnite na  > **Time lapse (Časozberné snímanie)**.
2. Klepnite na  a potom zvolte časozberný interval.
3. Klepnutím na  spustíte zhotovovanie časozberných videí.

## Používanie aplikácie Gallery

Pomocou aplikácie Galéria si môžete v ASUS Phonee prezerat' obrázky a prehrávať videá.

Táto aplikácia tiež umožňuje upravovať, zdieľať alebo odstrániť súbory s obrázkami a videami, ktoré sú uložené v ASUS Phonee. Zo zložky Galéria môžete obrázky zobrazit' v prezentácii alebo klepnutím zobrazíte vybraný súbor s obrazmi alebo videom.

Aplikáciu Gallery spustíte ťuknutím na ikonu **ASUS > Galéria**.

## Zobrazenie súborov zo sociálnej siete alebo cloudového úložiska

Aplikácia Gallery štandardne zobrazuje v ASUS Phone všetky súbory podľa ich albumových priečinkov.

Prezerat' súbory z iných zdrojových umiestnení pomocou ASUS Phone:

1. Na hlavnej obrazovke ťuknite na tlačidlo .
2. Ak si chcete prezrieť príslušné súbory, ťuknite na ktorékoľvek z nasledujúcich zdrojových umiestnení.

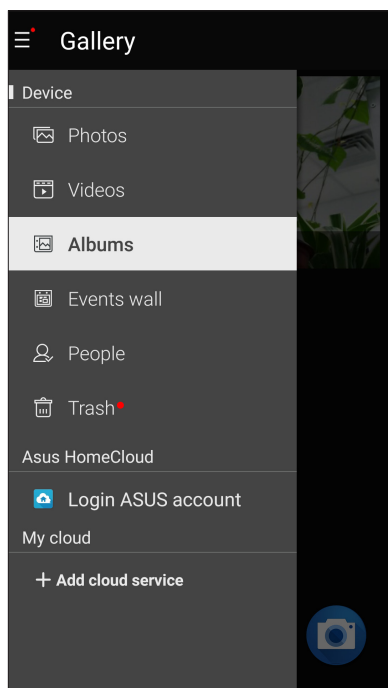

---

### POZNÁMKY:

- Fotografie možno do ASUS Phone preberať z konta Cloud a používať ako tapety alebo obrázkov na domovskej strane kontaktu.
  - Podrobnosti o pridávaní obrázkov na domovskú stranu kontaktov pozrite v časti [Customizing your contact's profile \(Prispôsobenie profilu kontaktu\)](#).
  - Podrobnosti o používaní fotografií alebo obrázkov ako tapety pozrite v časti [Wallpapers \(Tapety\)](#).
- 



**DÔLEŽITÉ!** Na zobrazenie fotografií a videí v rámci **My cloud photos and Friends photos (Moje cloudové fotografie a fotografie priateľov)** sa vyžaduje pripojenie k internetu.

---

## Zobrazenie umiestnenia fotografie

Povoľte prístup k umiestneniu v ASUS Phone a získajte podrobnosti o umiestnení na fotografiách. Podrobnosti o umiestnení fotografií sa týkajú oblasti, kde boli fotografie nasnímané, ako aj mapy miesta pomocou aplikácie Google Map alebo Baidu (iba v Číne).

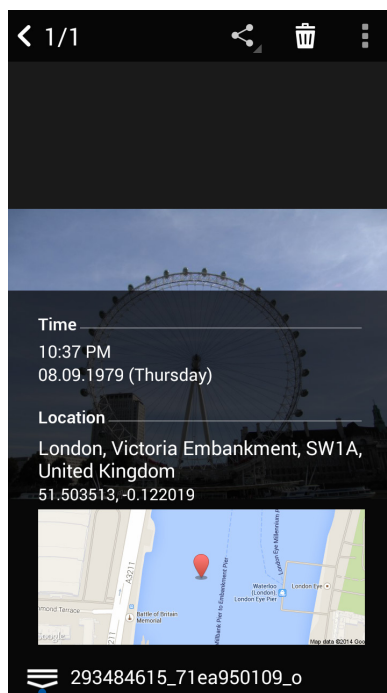

Ak chcete zobraziť podrobnosti o fotografii:

1. V možnostiach  > **Settings (Nastavenia)** > **Location (Poloha)** zapnite prístup k polohe.
2. Skontrolujte, či svoju polohu zdieľate v aplikácii Google Map alebo Baidu.
3. Spustíte aplikáciu Gallery a vyberte fotografiu, ktorej detaily chcete zobraziť.
4. Klepnite na fotografiu a potom na ikonu .





Klepnutím zobrazte podrobnosti o mieste fotografie

## Zdieľanie súborov z obrazovky Galéria

1. Na obrazovke Galéria ťuknite na priečinok, kde sú umiestnené fotografie, ktoré chcete zdieľať.
2. Keď je priečinok otvorený, ťuknutím na ikonu  aktivujte výber súboru.
3. Ťuknite na súbory, ktoré chcete zdieľať. V hornej časti vybraného obrázku sa zobrazí značka začiarknutia.
4. Ťuknite na ikonu  a potom vyberte zo zoznamu, kde chcete zdieľať obrázky.

## Odstránenie súborov z obrazovky galéria

1. Na obrazovke Galéria ťuknite na priečinok, kde sú umiestnené súbory, ktoré chcete odstrániť.
2. Keď je priečinok otvorený, ťuknutím na ikonu  aktivujte výber súboru.
3. Ťuknite na súbory, ktoré chcete odstrániť. V hornej časti vybraného obrázku sa zobrazí značka začiarknutia.
4. Ťuknite na ikonu .

## Úprava obrazu

Aplikácia Gallery obsahuje vlastné nástroje na úpravu obrázkov, ktoré môžete používať na vylepšenie obrázkov uložených v ASUS Phone.

1. Na obrazovke Galéria ťuknite na priečinok, kde sú umiestnené súbory.
2. Keď je priečinok otvorený, ťuknite na obrázok, ktorý chcete upraviť.
3. Keď je obrázok otvorený, znovu naň ťuknite, aby sa zobrazili jeho funkcie.
4. Ťuknutím na ikonu  otvorte panel s nástrojmi Úprava obrázka.
5. Ak chcete vykonať zmeny na obrázku, ťuknite na niektorú z ikon na paneli s nástrojmi Úprava obrázka.

## Priblíženie/oddialenie miniatúr alebo obrázka

Obrázok zväčšíte tak, že na obrazovke Gallery (Galéria) alebo na vybranom obrázku roztiahnete prsty na dotykovej obrazovke. Obrázok zmenšíte tak, že na dotykovej obrazovke spojíte prsty.



## Používanie aplikácie MiniMovie

Pomocou aplikácie MiniMovie môžete zmeniť fotografie na tematickú videosekvenciu alebo bežné video s prezentáciou.

Ak chcete vytvoriť miniatúrnu videosekvenciu (MiniMovie):

1. Na domovskej obrazovke ťuknite na  > **MiniMovie** a spustíte aplikáciu MiniMovie.
2. Ťuknutím na **Allow (Povoliť)** povolíte aplikácii MiniMovie získanie prístupu k fotografiám vo svojom telefóne.
3. Ťuknutím na **Deny (Odmietnuť)** alebo **Allow (Povoliť)** odmietnete alebo povolíte aplikácii MiniMovie získanie prístupu k vášmu zoznamu kontaktov.
4. Ťuknutím na **Movie (Videosekvencia)** alebo **Slideshow (Prezentácia)** vytvoríte tematickú videosekvenciu alebo bežné video s prezentáciou.

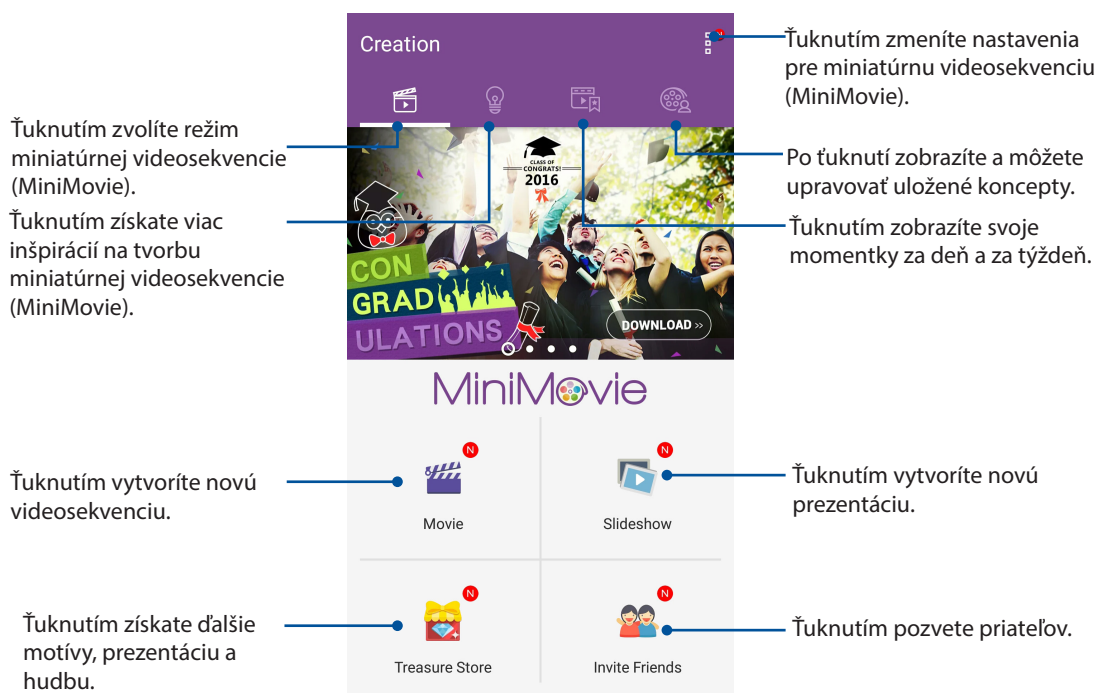

5. Zvoľte priečinok s fotografiami pre videosekvenciu alebo prezentáciu, ktorú chcete vytvoriť.

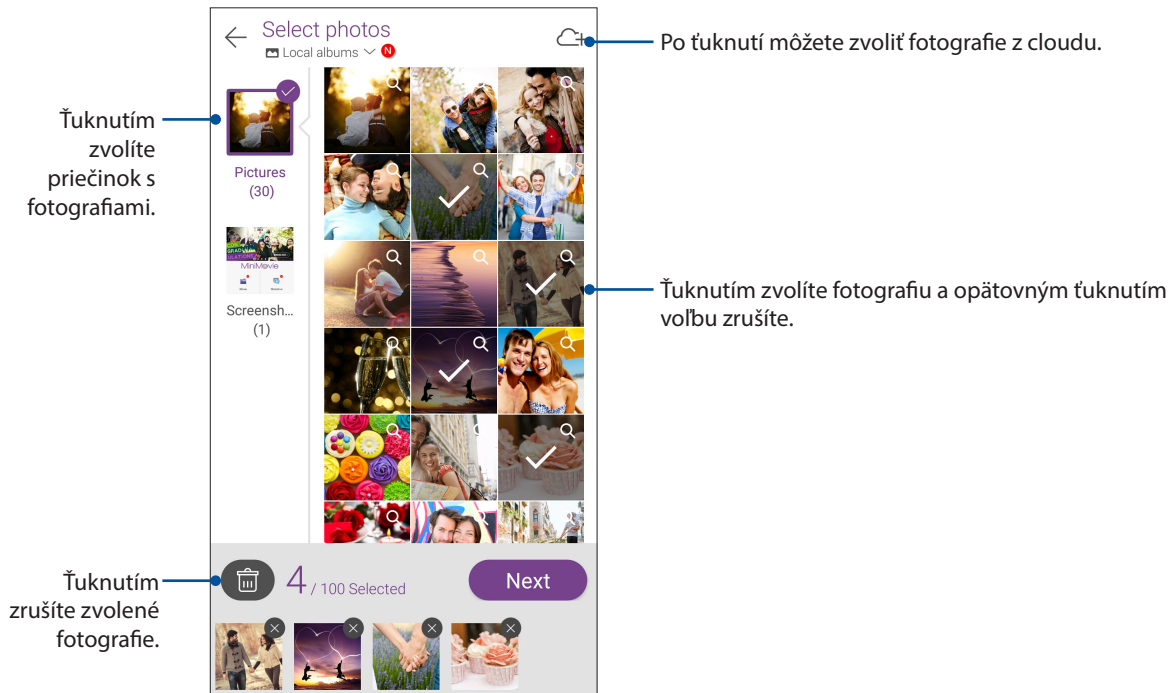

6. Po dokončení ťuknite na **Next (Ďalej)**.

7. Nastavte motív, hudbu, titulky alebo text pre svoju videosekvenciu alebo prezentáciu.

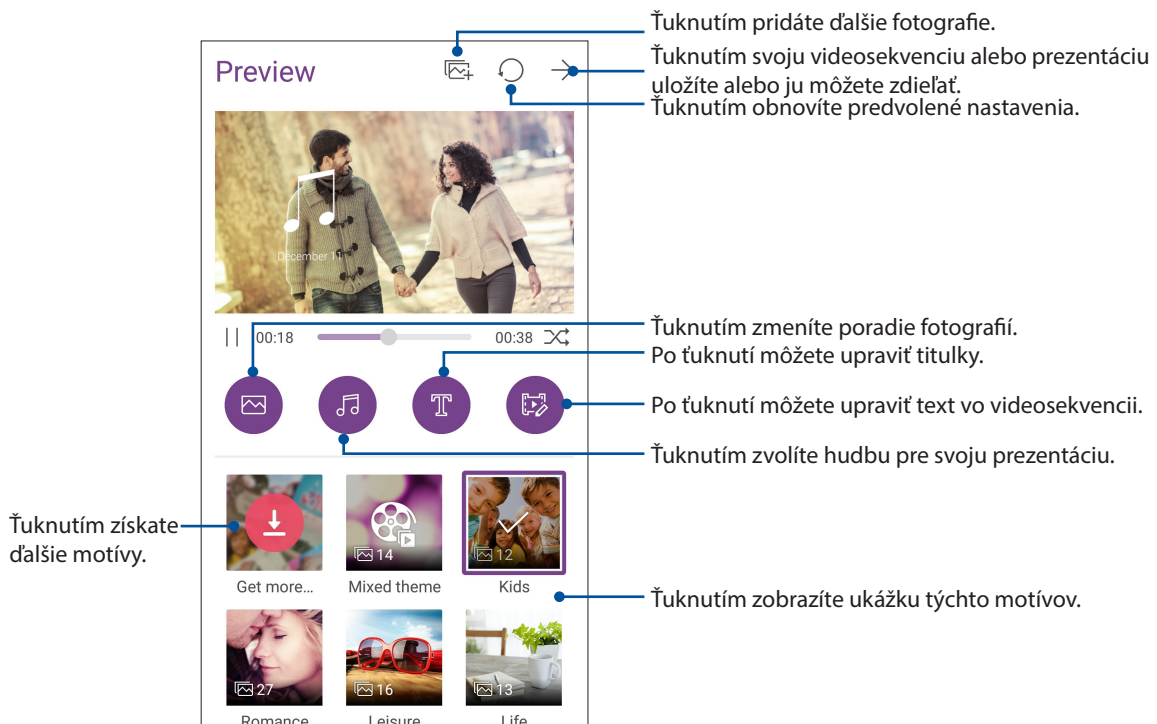

8. Ťuknutím na → môžete svoju videosekvenciu alebo prezentáciu zdieľať a uložiť.

# PhotoCollage

Pomocou aplikácie PhotoCollage môžete vytvárať koláž z vašej zbierky fotografií.

Ak chcete spustiť aplikáciu PhotoCollage, ťuknite na ■■■■ na domovskej obrazovke a potom ťuknite na položku **PhotoCollage**.



Ťuknutím na túto ikonu vytvorte koláže v štýle časopisu

Ťuknutím na túto ikonu použite viac efektov

Ťuknutím na túto ikonu vytvorte koláže s rôznymi mriežkami

Ťuknutím na túto ikonu navrhnete vlastné nálepky

Ťuknutím na túto ikonu vytvorte viac nálepiek



# Zostať pripojený

# 7

## Mobilná sieť

Ak nie je dostupná je sieť Wi-Fi, ku ktorej ste pripojení, internetové pripojenie možno povoliť prístup k údajom mobilnej siete.

### Povolenie mobilnej siete

1. Obrazovku s nastaveniami spustíte vykonaním niektorého z nasledujúcich krokov:
  - Spustíte Rýchle nastavenia a potom klepnite na .
  - Klepnite na  > **Settings (Nastavenia)**.
2. Klepnite na **More (Viac)** > **Cellular networks (Mobilné siete)**.
3. Posuňte **Data enabled (Údaje sú zapnuté)** na možnosť **ON (ZAP.)**; ak je to potrebné, vykonajte konfiguráciu nastavení ďalšej siete.

---



#### POZNÁMKY:

- Ak máte prístup k internetu cez mobilnú sieť, vznikajú v závislosti od vášho dátového balíka dodatočné náklady.
  - Viac podrobností o cenách alebo poplatkoch za mobilnú sieť a nastaveniach vyžadujte od svojho poskytovateľa mobilných služieb.
- 

## Wi-Fi

Technológia Wi-Fi v ASUS Phone vás pripája k bezdrôtovému svetu. Pomocou ASUS Phone si bezdrôtovo aktualizujete svoje kontá sociálnych sietí, prehľadávajte internet alebo si vymieňajte údaje a správy.

### Zapnutie funkcie Wi-Fi

1. Obrazovku s nastaveniami spustíte vykonaním niektorého z nasledujúcich krokov:
  - Spustíte Rýchle nastavenia a potom klepnite na .
  - Klepnite na  > **Settings (Nastavenia)**.
2. Ak chcete zapnúť funkciu Wi-Fi, prepínač Wi-Fi presuňte doprava.

---

**POZNÁMKA:** Funkciu Wi-Fi môžete tiež povoliť na obrazovke Rýchle nastavenia. Spôsob spustenia obrazovky Rýchle nastavenia si pozrite v časti [Rýchle nastavenia](#).

---

## Pripojenie k sieti Wi-Fi

1. Ak chcete zobrazíť všetky zistené siete Wi-Fi, na obrazovke s nastaveniami ťuknite na položku **Wi-Fi**.
2. Ťuknutím na názov siete sa pripojíte k tejto sieti. Ak je sieť zabezpečená, môžete byť vyzvaní na zadanie hesla alebo iných poverení zabezpečenia.



---

### POZNÁMKY:

- ASUS Phone sa automaticky znova pripojí k sieti, ku ktorej ste boli predtým pripojení.
  - Ak chcete šetriť energiu batérie, funkciu Wi-Fi vypnite.
- 

## Vypnutie funkcie Wi-Fi

Vypnúť funkciu Wi-Fi:

1. Obrazovku s nastaveniami spustíte vykonaním niektorého z nasledujúcich krokov:
  - Spustíte Rýchle nastavenia a potom klepnite na .
  - Klepnite na  > **Settings (Nastavenia)**.
2. Ak chcete vypnúť funkciu Wi-Fi, prepínač Wi-Fi presuňte doľava.

---



**POZNÁMKA:** Funkciu Wi-Fi môžete tiež vypnúť na obrazovke Rýchle nastavenia. Spôsob spustenia obrazovky Rýchle nastavenia si pozrite v časti [Rýchle nastavenia](#).

---

## Bluetooth®

Pomocou funkcie Bluetooth v ASUS Phone odosielať alebo prijímať súbory a pomocou ďalších inteligentných zariadení prenášať multimediálne súbory na krátke vzdialenosti. Pomocou funkcie Bluetooth môžete s inteligentnými zariadeniami priateľov zdieľať mediálne súbory, odosielať údaje na tlač s tlačiarňou Bluetooth alebo pomocou reproduktorov Bluetooth môžete prehrávať hudobné súbory.

## Zapnutie funkcie Bluetooth®

1. Obrazovku s nastaveniami spustíte vykonaním niektorého z nasledujúcich krokov:
  - Spustíte Rýchle nastavenia a potom klepnite na .
  - Klepnite na  > **Settings (Nastavenia)**.
2. Ak chcete zapnúť funkciu Bluetooth, prepínač Bluetooth presuňte doprava.

---

**POZNÁMKA:** Funkciu Bluetooth môžete tiež zapnúť na obrazovke Rýchle nastavenia. Spôsob spustenia obrazovky Rýchle nastavenia si pozrite v časti [Rýchle nastavenia](#).

---

## Párovanie ASUS Phone so zariadením Bluetooth®

Pred používaním funkcie Bluetooth ASUS Phone v plnom rozsahu ho musíte najskôr spárovať so zariadením Bluetooth. ASUS Phone automaticky ukladá pripojenie párovania zariadenia Bluetooth.

1. Ak chcete zobrazit' všetky dostupné zariadenia, na obrazovke s nastaveniami ťuknite na položku **Bluetooth**.

---

### DÔLEŽITÉ UPOZORNENIE!

- Ak v zozname nie je uvedené zariadenie, ktoré chcete párovať, uistite sa, že jeho funkcia Bluetooth je zapnutá a že je viditeľné.
  - Postup zapojenia funkcie Bluetooth a nastavenia zariadenia tak, aby bolo viditeľné, nájdete v používateľskej príručke, ktorá tvorí súčasť dodávky tohto zariadenia.
- 

2. Klepnutím na svoj ASUS Phone umožníte jeho rozpoznanie inými zariadeniami s funkciou Bluetooth.
3. V zozname dostupných zariadení ťuknite na zariadenie Bluetooth, s ktorým ho chcete spárovať.
4. Skontrolujte, či v oboch zariadeniach je zobrazený rovnaký overovací kľúč, a potom klepnite na možnosť **Pair (Párovať)**.

---

**POZNÁMKA:** Ak chcete šetriť energiu batérie, funkciu Bluetooth vypnite.

---

## Zrušenie párovania ASUS Phone so zariadením Bluetooth®

1. Ak chcete zobrazit' všetky dostupné a spárované zariadenia, na obrazovke s nastaveniami ťuknite na funkciu Bluetooth.
2. V zozname spárovaných zariadení klepnite na  zariadenia s funkciou Bluetooth, ktorého spárovanie chcete zrušiť, a potom klepnite na **Unpair (Zrušiť spárovanie)**.

## Zdieľanie pripojenia

Ak je služba Wi-Fi nedostupná, ASUS Phone možno použiť ako modem alebo ak chcete získať prístup k Internetu vo vašom prenosnom počítači, tablete a ďalších mobilných zariadeniach, možno ho zmeniť na prístupový bod Wi-Fi.

**DÔLEŽITÉ UPOZORNENIE!** Aby ste mohli používať funkciu zdieľania pripojenia, väčšina poskytovateľov mobilných služieb môže pre vás požadovať dátový balík. Ak chcete používať tento dátový balík, obráťte sa na svojho poskytovateľa mobilných služieb.



### POZNÁMKY:

- Pri zdieľaní pripojenia môže byť prístup k Internetu pomalší ako pri štandardnom pripojení k sieti Wi-Fi alebo mobilnej sieti.
- Pre prístup k Internetu je možné pripojiť k ASUS Phone iba obmedzený počet mobilných zariadení.
- Ak funkciu zdieľania pripojenia nepoužívate, vypnite ju, aby sa šetrila energia batérie.

## Prístupový bod Wi-Fi

Ak chcete zdieľať internetové pripojenie s ďalšími zariadeniami, ASUS Phone zmeňte na prístupový bod Wi-Fi.

1. Obrazovku s nastaveniami spustíte vykonaním niektorého z nasledujúcich krokov:

- Spustíte Rýchle nastavenia a potom klepnite na .
- Klepnite na  > **Settings (Nastavenia)**.

2. Klepnite na položku **More (Ďalší) > Tethering (Zdieľanie pripojenia) > Set up Wi-Fi hotspot (Nastavenie prístupového bodu Wi-Fi)**.

3. Priradte jedinečný názov SSID alebo názov siete a silné heslo s 8 znakmi pre svoj prístupový bod Wi-Fi. Po dokončení klepnite na **Save (Uložiť)**.

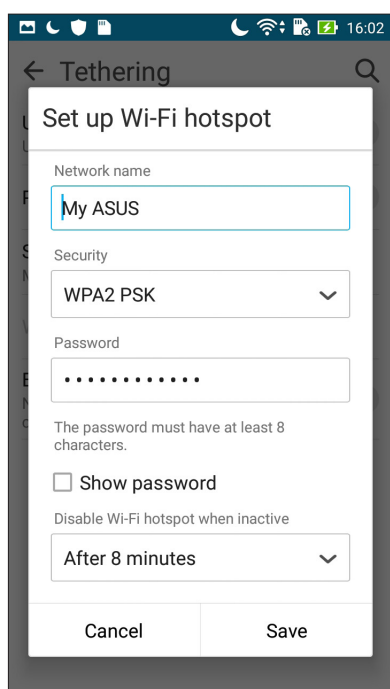

- 4 Na obrazovke Tethering (Zosieťovanie) posuňte položku **Portable Wi-Fi hotspot (Prenosný prístupový bod Wi-Fi)** do **ON (ZAP.)**.

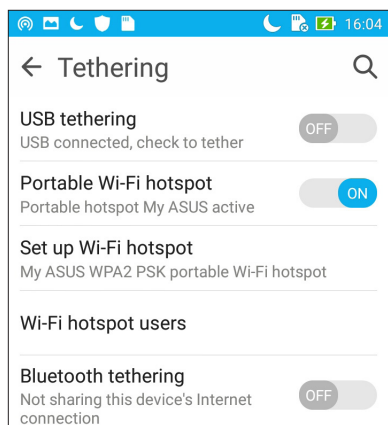

5. Ďalšie zariadenia pripojte k prístupovému bodu ASUS Phone rovnakým spôsobom, ako ste sa pripojili k sieti Wi-Fi.

## Zdieľanie pripojenia cez Bluetooth

V ASUS Phone zapnite funkciu Bluetooth a použite ho ako modem pre prístup k Internetu v mobilných zariadeniach so zapnutou funkciou Bluetooth, ako napríklad prenosný počítač či tablet.

1. V ASUS Phone a ďalších zariadeniach povoľte funkciu Bluetooth.
2. Spárujte obidve zariadenia.

---

**POZNÁMKA:** Podrobnosti si pozrite v časti [Pairing your ASUS Phone to a Bluetooth® device \(Párovanie ASUS Phone so zariadením Bluetooth®\)](#).

---

- 3 Na obrazovke Settings (Nastavenia) klepnite na **More... (Viac...)** > **Tethering (Zosieťovanie)**, potom posuňte položku **Bluetooth tethering (Zosieťovanie Bluetooth)** do **ON (ZAP.)**. Teraz môžete vo svojom ASUS Phone surfovať po internete alebo vykonávať činnosti týkajúce sa internetu.

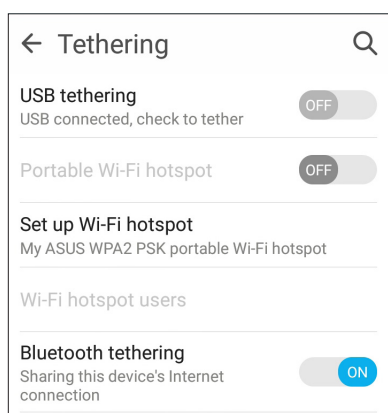



## Aplikácia Weather

Pomocou aplikácie Weather v ASUS Phone získavajte aktualizácie počasia v reálnom čase. Pomocou aplikácie Weather môžete tiež overovať ďalšie podrobnosti o počasí z celého sveta.

## Spustenie aplikácie Weather

Na domovskej obrazovke spustíte aplikáciu Weather vykonaním niektorej z nasledujúcich možností:

- Klepnite na  > **Weather (Počasie)**.
- Na domovskej obrazovke ASUS Phone klepnite na ikonu počasia.

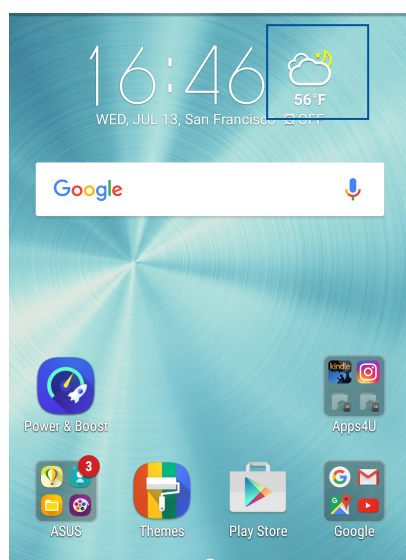

## Domovská stránka aplikácie Weather

Nastavte a získajte aktuálne informácie o počasi vo vašom aktuálnom mieste a v ďalších častiach sveta. Aktualizácie počasia alebo predpoveď denného počasia môžete zobrazit' v aplikácii Calendar (Kalendár).



The screenshot shows the Weather app interface for San Francisco, California, United States. The current weather is 'Partly cloudy' at 56°F, with a low of 55°F and a high of 66°F. The RealFeel temperature is 50°F. The app displays an hourly forecast for the next seven days (THU to WED) with temperature icons and values (72, 72, 72, 71, 69, 72, 69). Below this is an extended forecast with a bar chart showing temperatures (55, 55, 57, 57, 56, 55, 55) and a right arrow for more details. The date is WED JUL 13 and the last update was at 16:36.

Annotations:

- Ťuknite na vyhľadanie top atrakcií v meste
- Klepnutím vyhľadajte informácie o počasi pre dané mesto
- Klepnutím získajte aktuálne informácie o počasi v danej oblasti, obnovte informácie o počasi , upravte zoznam miest alebo nakonfigurujte nastavenia počasia
- Potiahnutím prsta nahor zobrazíte ďalšie informácie o počasi. Potiahnutím prsta doľava alebo doprava zobrazíte informácie o počasi v ostatných mestách vo svojom zozname miest.

## Aplikácia Clock

Pomocou aplikácie Clock môžete prispôsobiť nastavenia časového pásma v ASUS Phone, nastaviť budíky a ASUS Phone používať ako stopky.

### Spúšťanie aplikácie Clock

Aplikáciu Clock spustíte pomocou ktorejkoľvek z nasledujúcich možností:

- Ťuknite na ikonu  > **Clock (Hodiny)**.
- Na domovskej obrazovke ASUS Phone ťuknite na displej s digitálnymi hodinami.

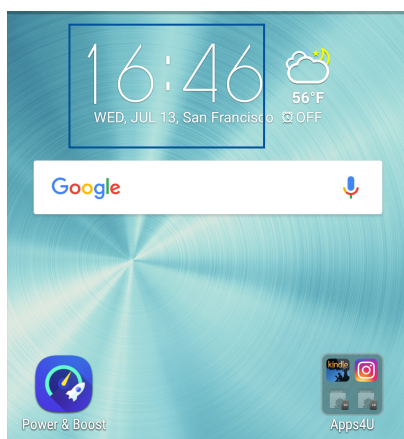

### Svetový čas

Ak chcete získať prístup k nastaveniam svetového času v ASUS Phone, ťuknite na ikonu .

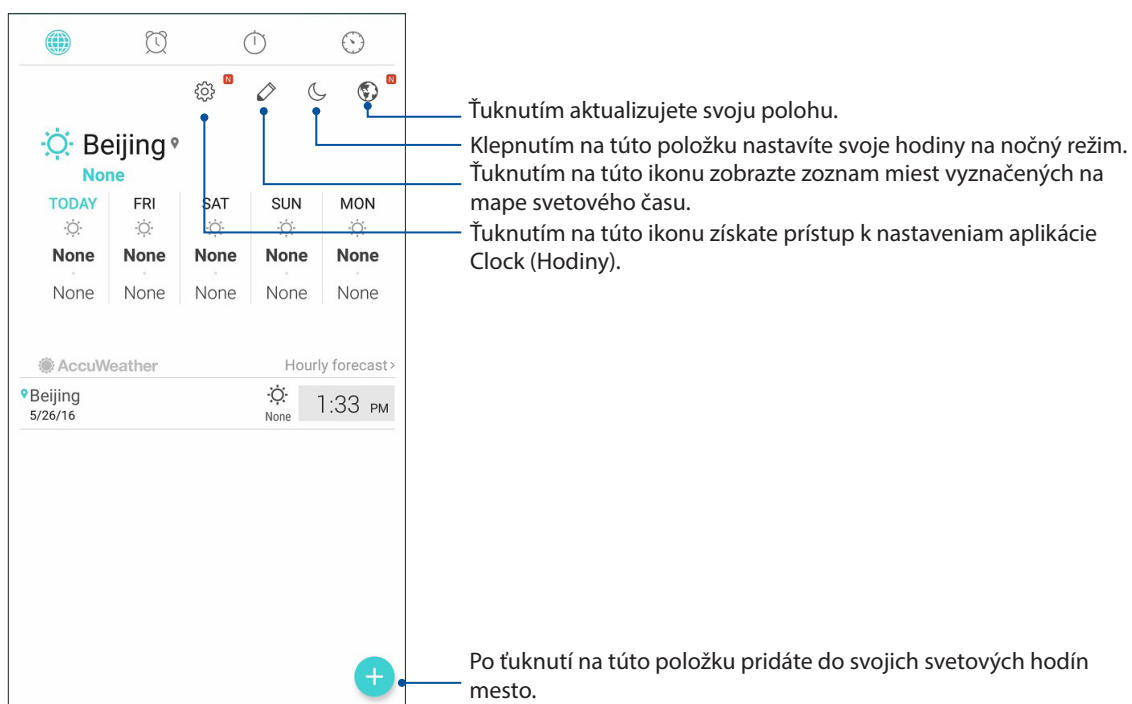
A screenshot of the World Clock app interface. The screen shows a grid of world clocks for Beijing, with columns for 'TODAY', 'FRI', 'SAT', 'SUN', and 'MON'. Each cell contains 'None'. Below the grid is an 'AccuWeather' section for Beijing, showing the date '5/26/16' and the time '1:33 PM'. At the top, there are several icons: a globe, a clock, a moon, and a plus sign. Annotations with blue lines point to these icons and the plus sign, explaining their functions.

Ťuknutím aktualizujete svoju polohu.

Klepnutím na túto položku nastavíte svoje hodiny na nočný režim.

Ťuknutím na túto ikonu zobrazíte zoznam miest vyznačených na mape svetového času.

Ťuknutím na túto ikonu získate prístup k nastaveniam aplikácie Clock (Hodiny).

Po ťuknutí na túto položku pridáte do svojich svetových hodín mesto.

## Budík

Ak chcete získať prístup k nastaveniam budíka vo vašom ASUS Phone, ťuknite na .

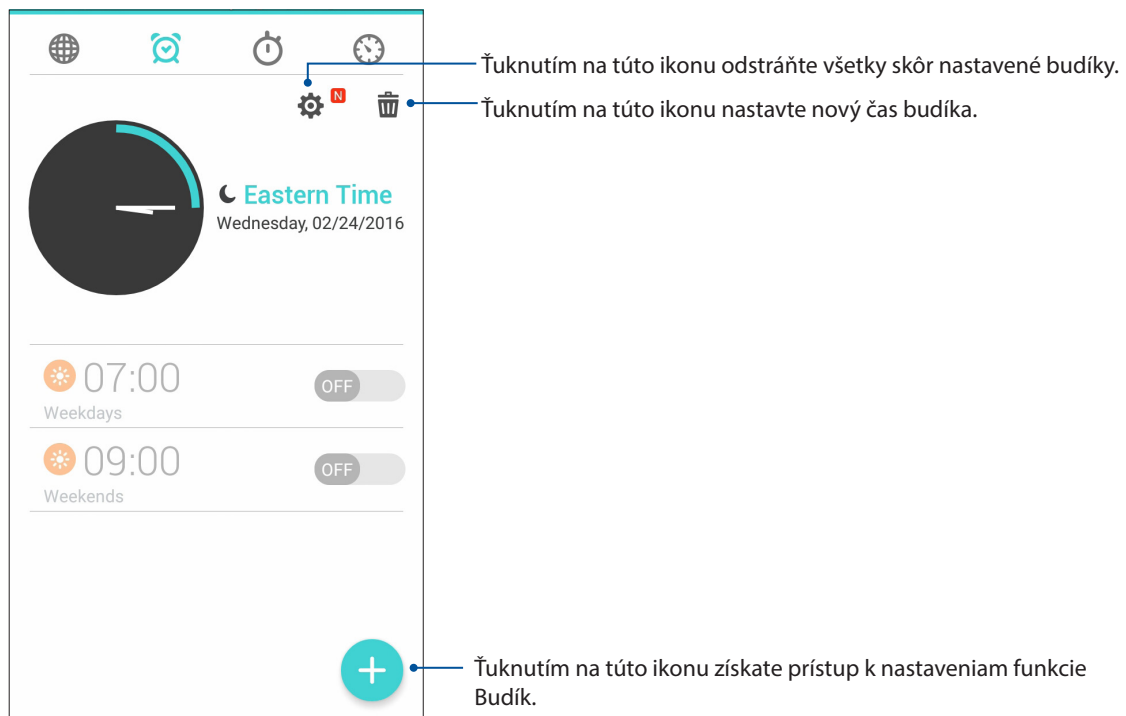

## Stopky

Ak chcete ASUS Phone používať ako stopky, ťuknite na ikonu .

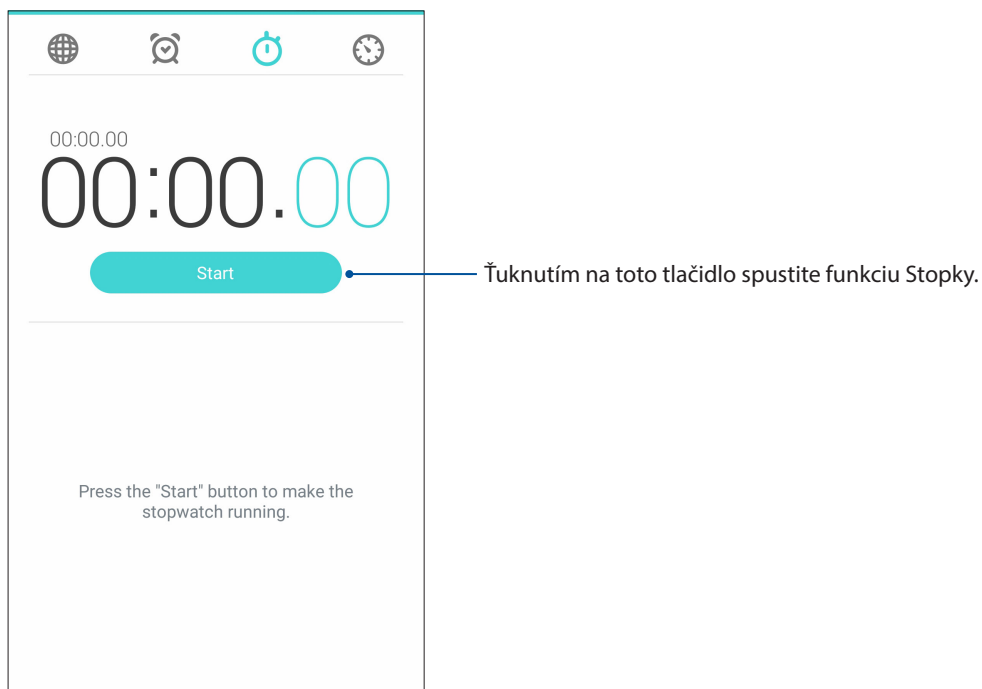



## Časovač

Pre ASUS Phone môžete nastaviť viac možností časovača. Vykonajte to podľa nasledujúcich krokov:

### Nastavenie časovača

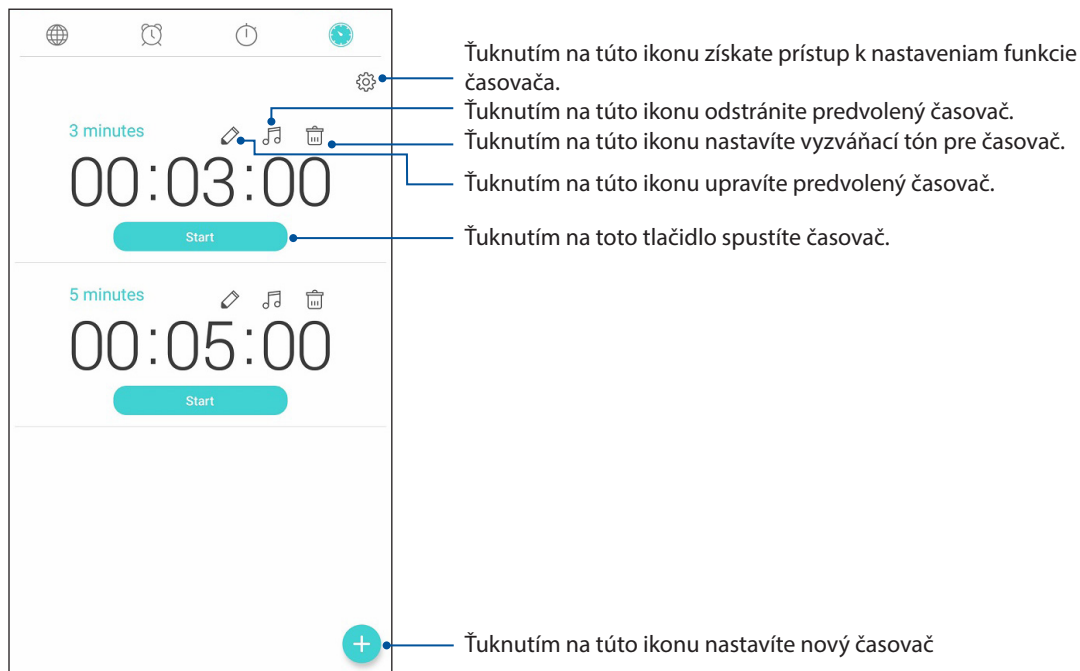
1. Ak chcete získať prístup k funkcii časovača v ASUS Phone, ťuknite na ikonu .



2. Ťuknite na  a pomocou numerickej klávesnice zadajte svoj cieľový čas; potom stopky spustíte ťuknutím na Start (Spustiť).

## Aplikácia Share Link

Pomocou aplikácie Share Link (pre mobilné zariadenia ASUS) alebo SHAREit (pre iné mobilné zariadenia) možno v mobilných zariadeniach s operačným systémom Android zdieľať a prijímať súbory, aplikácie či mediálny obsah. Pomocou tejto aplikácie možno odosielať alebo prijímať súbory prevyšujúce 100 MB a súčasne zdieľať a prijímať viac súborov. Aplikácia Share Link odosiela a prijíma súbory rýchlejšie ako pomocou Bluetooth.

### Zdieľanie súborov

1. Na domovskej obrazovke, ťknite na  potom ťknite na **Share Link (Prepojenie na zdieľanie)**.
2. Klepnite na možnosť **Send file (Odoslať súbor)** a potom vyberte niektorú z možností, ktoré sa zobrazia na obrazovke.

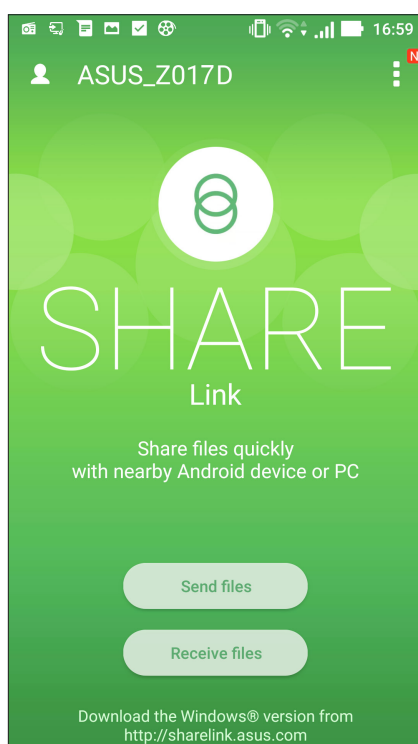

3. Klepnite na súbory, ktoré chcete odoslať, a potom klepnite na tlačidlo **Done (Hotovo)**.
4. Keď ASUS Phone zistí ďalšie zariadenia, klepnite na zariadenie, s ktorým chcete zdieľať svoje súbory.



## Prijímanie súborov

Ak chcete prijímať súbory:

1. Na domovskej obrazovke klepnite na ikonu  a potom klepnite na položku **Share Link**.
2. Ak chcete prijímať súbory od odosielateľa, klepnite na možnosť **Receive file (Prijat' súbor)**.

## Špeciálne nástroje Zen

### Baterka

Svoje ASUS Phone môžete ihneď zmeniť na baterku spustením panela rýchlych nastavení Quick settings z akejkoľvek obrazovky alebo akejkoľvek otvorenej aplikácie. Táto funkcia sa aktivuje klepnutím na ikonu baterky na paneli rýchlych nastavení Quick settings.

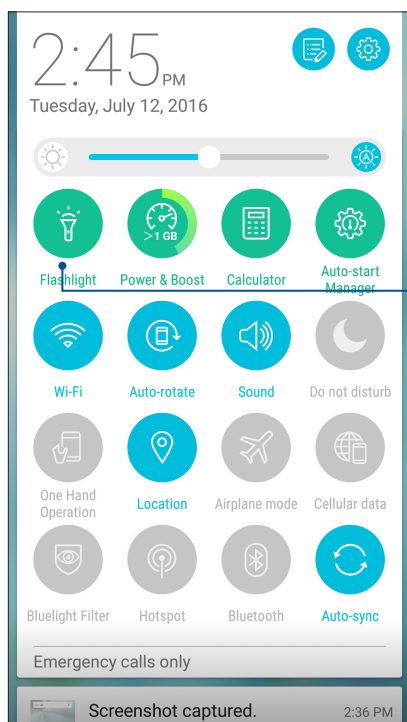

Klepnutím na túto položku aktivujete baterku.



## Možnosti ponuky Flashlight (Baterka)

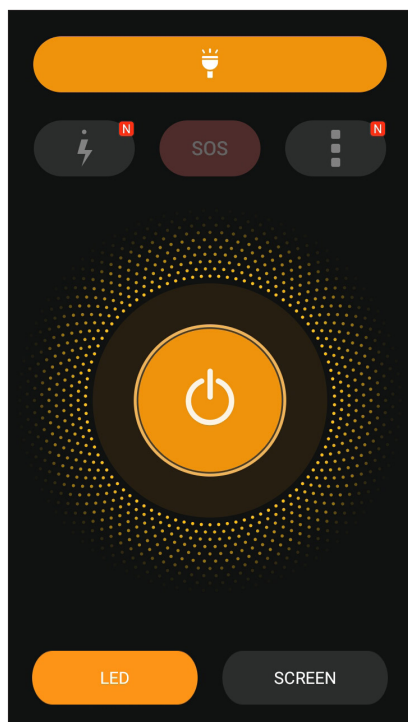

Klepnutím na túto položku aktivujete alebo deaktivujete režim baterky.



Klepnutím na túto položku aktivujete alebo deaktivujete režim SOS.



Klepnutím na ktorúkoľvek z týchto ikon prepnete medzi rýchlosťou blikania baterky.



Ťuknutím na túto položku získate prístup k nastaveniam baterky.



Klepnutím na túto položku zapnete alebo vypnete svetlo.



Ťuknutím na túto položku zapnete LED baterku.



Ťuknutím na túto položku zapnete baterku na obrazovke.

## Kalkulačka

Na spustenie kalkulačky stačí jedno potiahnutie prstom a ťuknutie. Po otvorení panela s rýchlymi nastaveniami sa v hornej časti zoznamu zobrazí ikona kalkulačky. Ak chcete začať vykonávať výpočty, klepnite na túto ikonu.

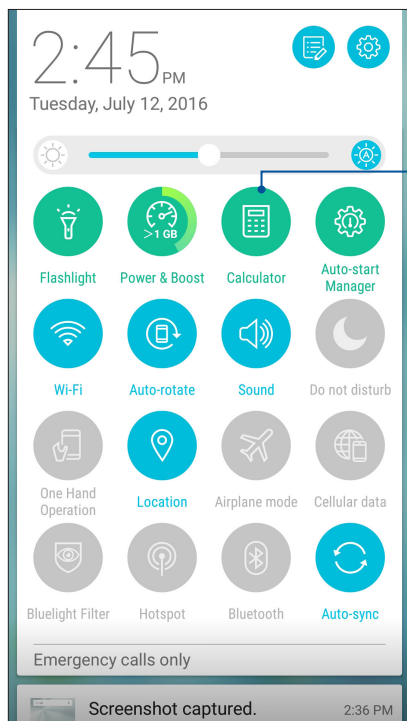

Ak chcete zapnúť kalkulačku, klepnite na túto ikonu.

## Obrazovka kalkulačky

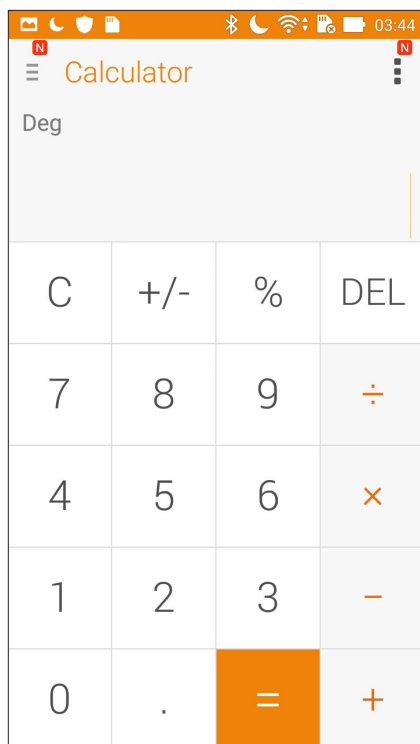

## Nástroj Quick Memo

Quick Memo je nástroj na vytváranie poznámok, ktorý umožňuje dôležité poznámky, ktoré si musíte zapamätať, písať buď rukou, alebo klávesnicou. Poznámky možno po vytvorení zdieľať pomocou aplikácie Share Link a stránok sociálnych médií alebo v aplikácii Do It Later ich zmeniť na úlohu.

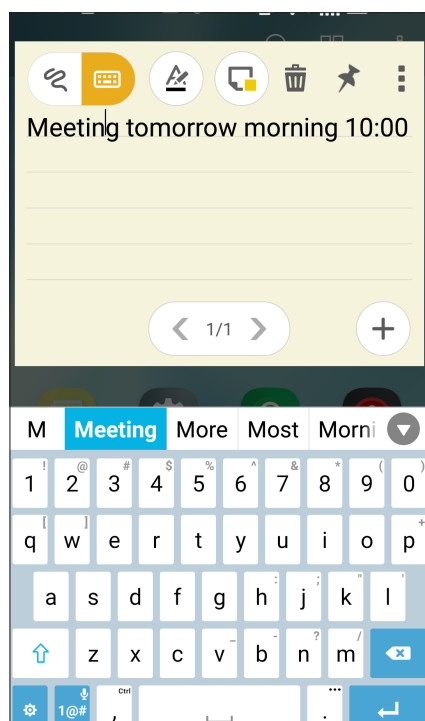

## Vytváranie rýchlych poznámok

Poznámky Quick Memo možno zmeniť na rýchle poznámky, aby ste si ich v ASUS Phone mohli kedykoľvek prezerat'. Ak chcete vytvoriť rýchlu poznámku, po jej vytvorení stačí klepnúť na ikonu špendlíka v hornom pravom rohu obrazovky Quick Memo.

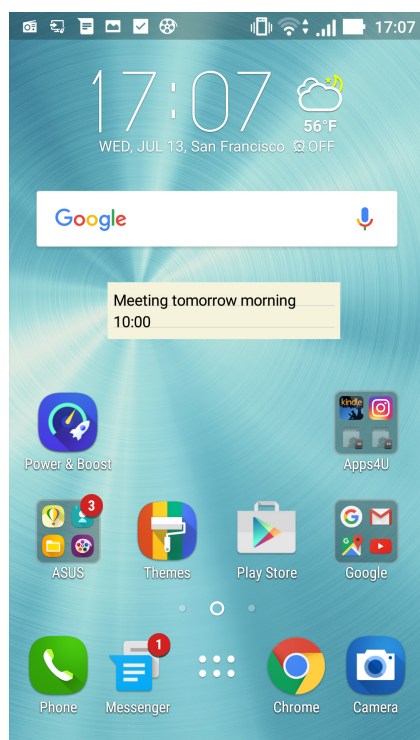

## Aplikácia Sound Recorder

Zvukové súbory nahrávajte pomocou ASUS Phone spustením aplikácie Sound Recorder.

### Spustenie aplikácie Sound Recorder

Ak chcete spustiť aplikáciu Sound Recorder, ťuknite na tlačidlo  > **Sound Recorder (Záznam zvuku)**.

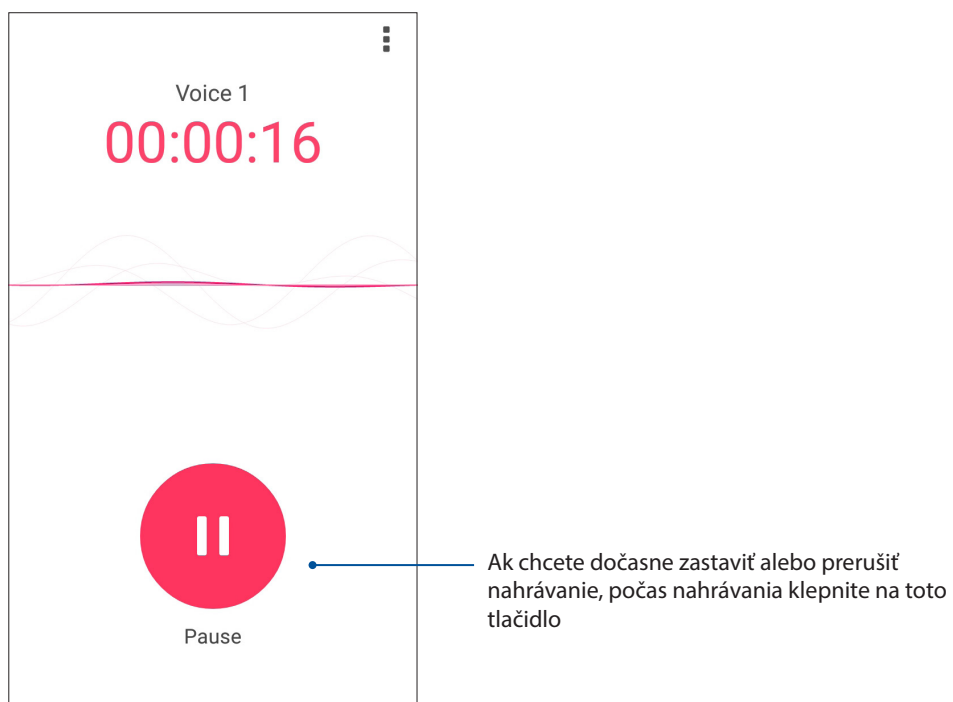
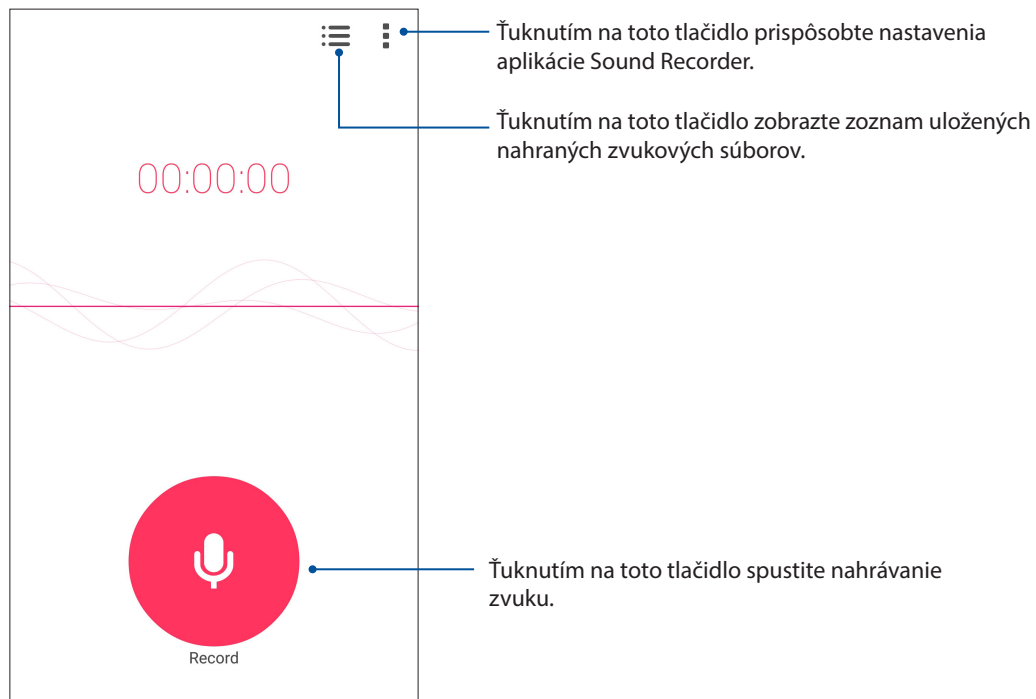

## Pozastavenie nahrávania

Keď je nahrávanie pozastavené, možno si vybrať, či chcete nahrávanie obnoviť, zrušiť alebo uložiť.

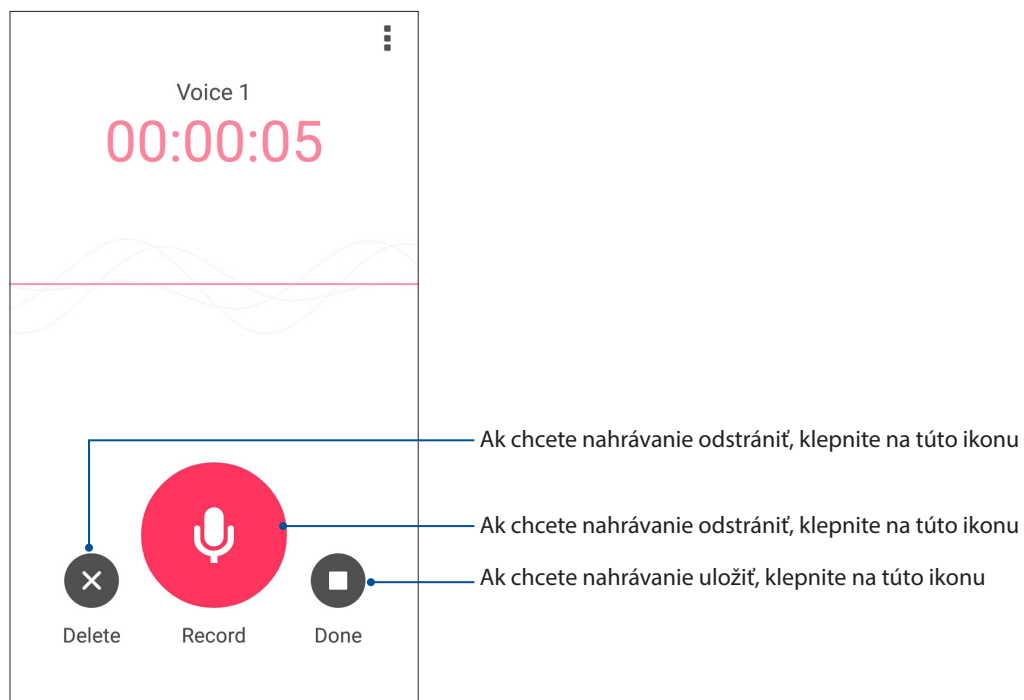

## Zoznam nahrávok

Zo zoznamu nahrávok možno súbor so zvukovou nahrávkou prehrať, premenovať, zdieľať, odstrániť alebo uložiť.

Ak chcete zobrazíť zoznam nahrávok, na hlavnej obrazovke so zvukovou nahrávkou klepnite na ikonu .

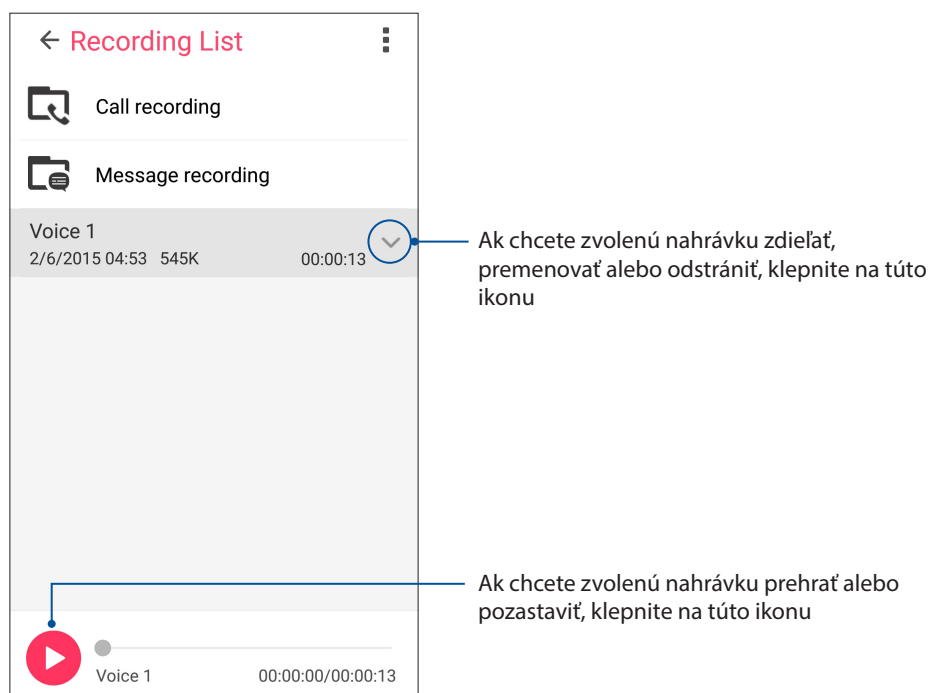

## Audio Wizard

Aplikácia AudioWizard umožňuje prispôbiť zvukové režimy ASUS Phoneu pre jasnejší výstup zvuku, ktorý sa hodí pre aktuálne používané scenáre.

### Používanie AudioWizard

Ak chcete používať aplikáciu AudioWizard:

1. Ťuknite na  > **Audio Wizard (Sprievodca zvukom)**.
2. V okne AudioWizard (Sprievodca zvukom) ťuknite na zvukový režim, ktorý chcete zapnúť, a potom ťuknite na **Done (Hotovo)** na uloženie a zatvorenie okna.

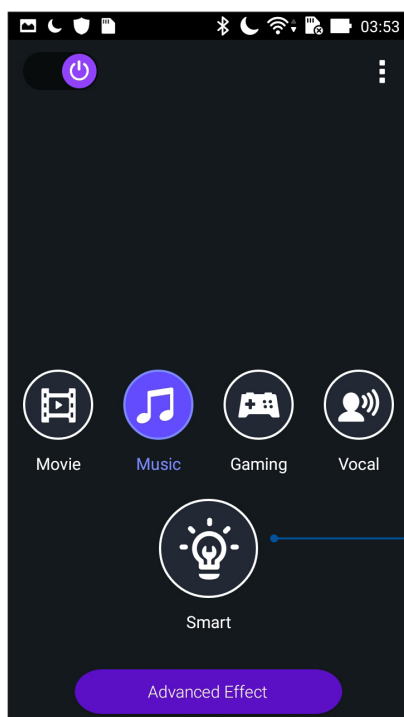

Keď je spustená aplikácia ASUS, ASUS Phone sa automaticky prepne na najlepšiu kvalitu zvuku.

## Aplikácia Splendid

Aplikácia ASUS Splendid umožňuje jednoducho upraviť nastavenia zobrazenia. Obohatí farby vášho displeja pomocou predvolených režimov farieb displeja.

### Použitie funkcie Splendid

Spôsob použitia funkcie Splendid:

- 1 Na domovskej obrazovke klepnite na **Smart Tools (Inteligentné nástroje) > Splendid (Nádherné farby)**.
- 2 Zvoľte ktorýkoľvek z týchto režimov farieb displeja: **Balance (Vyvážené farby)**, **Bluelight filter (Filter modrého svetla)**, **Vivid (Živé farby)** a **Customized (Prispôsobené farby)**.

### Režim Balance (Vyvážené farby)

Tento režim poskytuje vyvážené zobrazenie farieb na displeji vášho ASUS Phone.

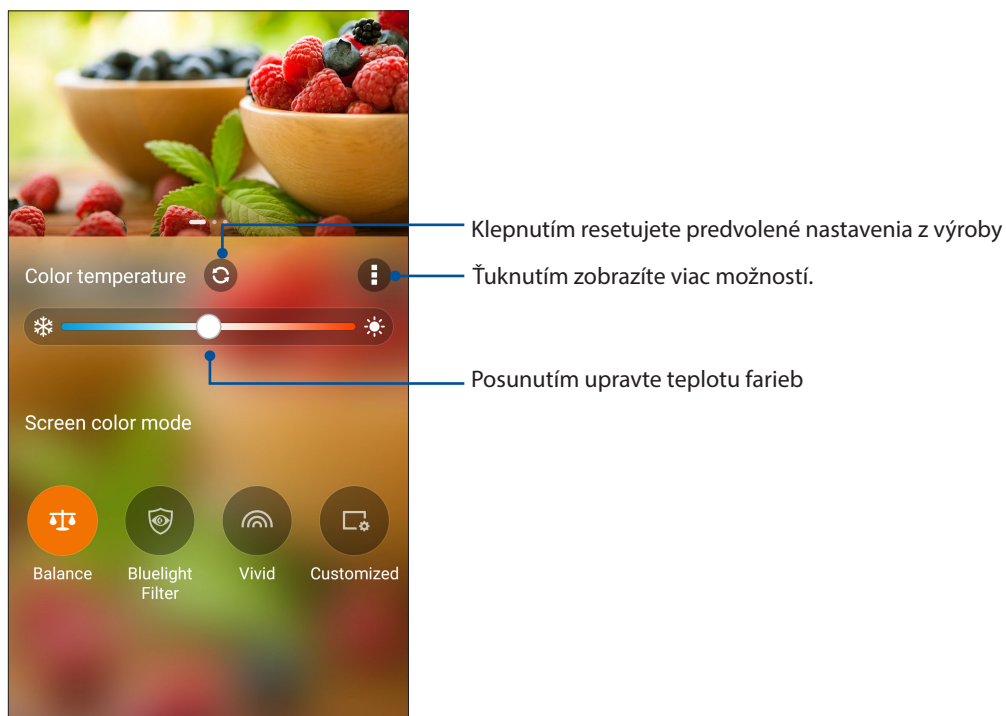

## Režim Bluelight Filter (Filter modrého svetla)

Tento režim poskytuje jemné zobrazenie podobné papieru, ktoré znižuje namáhanie očí s cieľom pohodlného čítania displeja vášho ASUS Phone.

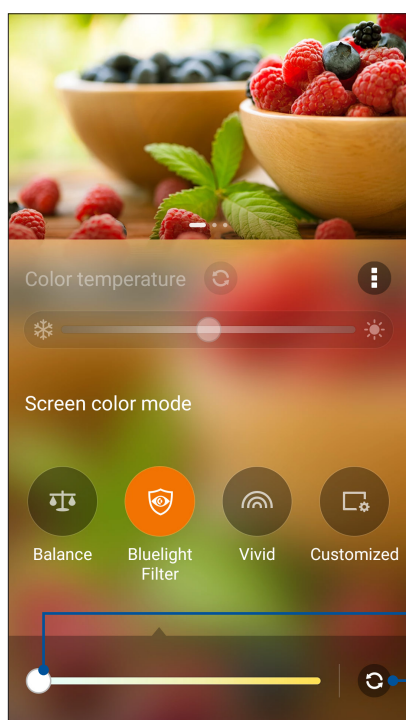

Posunutím nastavte žltý odtieň

Klepnutím resetujete predvolené nastavenia z výroby

## Režim Vivid (Živé farby)

Tento režim poskytuje jemne vyladenú predvoľbu farieb, ktorá obohacuje farby displeja vášho ASUS Phone.

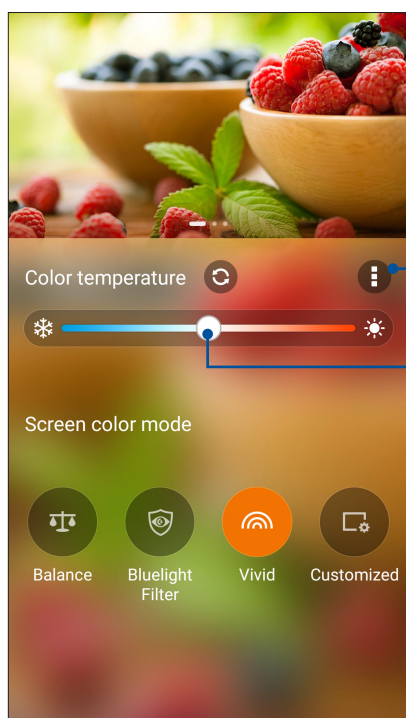

Klepnutím resetujete predvolené nastavenia z výroby

Posunutím upravte teplotu farieb



## Režim Customized (Prispôsobené farby)

Tento režim umožňuje upraviť farby displeja na základe požadovanej teploty, požadovaného odtieňa a požadovanej sýtosti farieb.

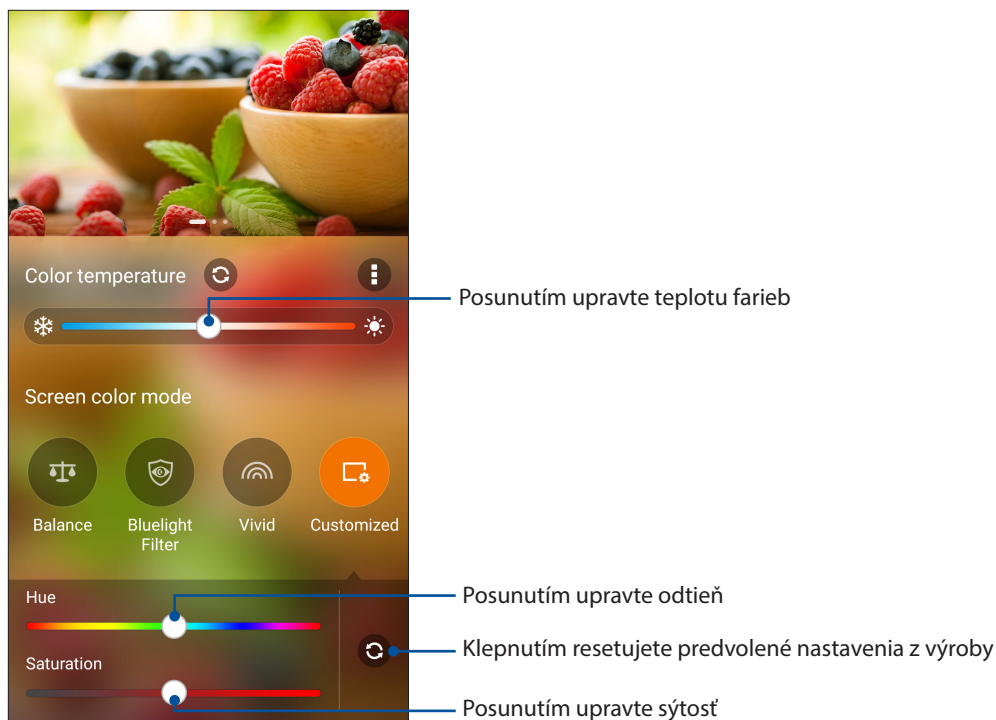

**POZNÁMKA:** Na paneli rýchlych nastavení Quick settings môžete tiež rýchlo nastaviť režim displeja Splendid (Nádherné farby).

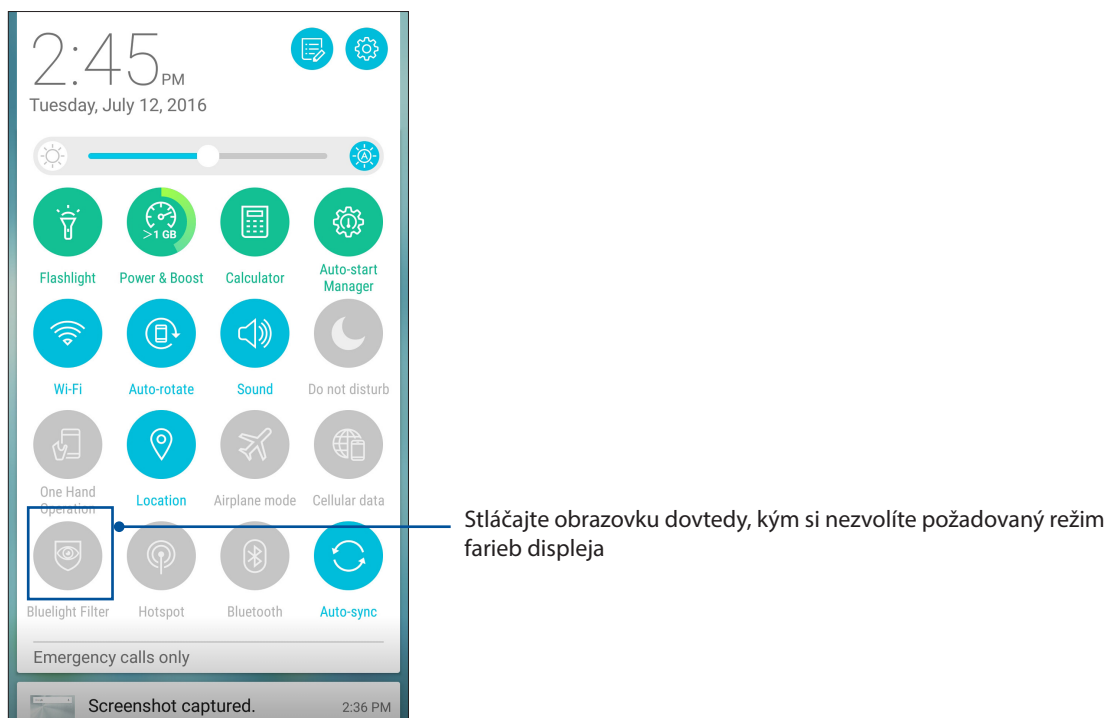

## Konfigurácia nastavení krytu ASUS

Spôsob konfigurácie nastavení krytu ASUS:

1. Klepnite na **Settings (Nastavenia) > ASUS Cover (Obal ASUS)**.
2. Začiarknite políčko pri možnosti **Show Cover View (Zobraziť zobrazenie na obale)**.

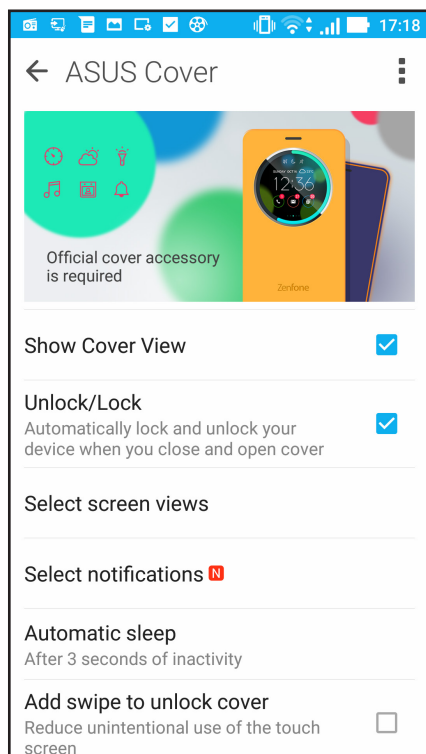

## Udržiavanie zariadenia v aktuálnom stave

Svoj ASUS Phone udržiavajte v cykle aktualizácií systému Android a aktualizovaných aplikácií a funkcií.

### Aktualizácia systému

1. Ťknite tlačidlo  a potom ťknite na možnosť **Settings (Nastavenia)**.
2. Na obrazovke s nastaveniami zobrazte ďalšie položky posunutím prsta dolu a potom ťknite na položku **About (Informácie)**.
3. Ťknite na možnosť **System update (Aktualizácia systému)** a potom ťknite na možnosť **Check Update (Kontrola aktualizácie)**.

---

**POZNÁMKA:** V možnosti Kontrola Poslednej aktualizácie: v okne Aktualizácia systému si môžete pozrieť, kedy ste naposledy aktualizovali systém v ASUS Phone.

---

### Pamäť

Údaje, aplikácie alebo súbory môžete ukladať do vnútornej pamäte ASUS Phone, na vonkajšie pamäťové zariadenie alebo na internetový úložný priestor. Na prenášanie alebo preberanie svojich súborov na internetový úložný priestor potrebujete internetové pripojenie. Na kopírovanie súborov do a z počítača alebo do ASUS Phone používajte kábel USB, ktorý je súčasťou dodávky.

### Zálohovanie a obnovenie

Pomocou ASUS Phone zálohujte na servery Google údaje, heslá Wi-Fi a ďalšie nastavenia. Za týmto účelom.

1. Ťknite na tlačidlo  a potom ťknite na možnosti **Settings (Nastavenia) > Backup & reset (Zálohovať a obnoviť)**.
2. V okne Zálohovať a obnoviť môžete vykonávať nasledujúce operácie:
  - **Back up my data (Zálohovať moje údaje):** Keď je táto funkcia zapnutá, na servery Google zálohuje údaje, heslá Wi-Fi a ďalšie nastavenie.
  - **Backup accoun (účet zálohy):** Keď uložíte svoju zálohu, umožňuje špecifikovať konto, ku ktorému budete priradení.
  - **Automatic Restore (Automatické obnovenie):** Keď preinštalujete aplikáciu, táto funkcia umožňuje obnoviť zálohované Settings (Nastavenia) a údaje.
  - **Factory data reset (Obnovenie továrenských nastavení):** Z telefónu vymaže všetky údaje.

## Zabezpečenie ASUS Phone

Ak chcete zabrániť neoprávneným hovorom alebo prístupu k informáciám, používajte funkcie zabezpečenia ASUS Phone.

### Odomknutie obrazovky

Keď je obrazovka zamknutá, môžete ju otvoriť pomocou možností odomknutia, ktoré ponúka ASUS Phone.

Vybrať možnosť odomknutia obrazovky ASUS Phone:

1. Ťknite na tlačidlo  a potom ťknite na možnosti **Settings (Nastavenia) > Lock Screen (Zablokovať obrazovku)**.
2. Ťknite na možnosť **Screen lock (Uzamknutie obrazovky)** a potom vyberte možnosť na odomknutie ASUS Phone.

#### POZNÁMKY:

- Viac informácií nájdete v časti **Unlock screen options (Možnosti odomknutia obrazovky)**.
- Ak chcete deaktivovať možnosť odomknutia obrazovky, ktorú ste nastavili, na obrazovke Vybrať obrazovku uzamknutia ťknite na možnosť **None (Žiadne)**.

### Možnosti odomknutia obrazovky

Ak chcete zamknúť ASUS Phone, vyberte niektorú z týchto možností:

#### Potiahnutie prstom

Rýchlým potiahnutím prstom nahor odomknite svoj ASUS Phone.

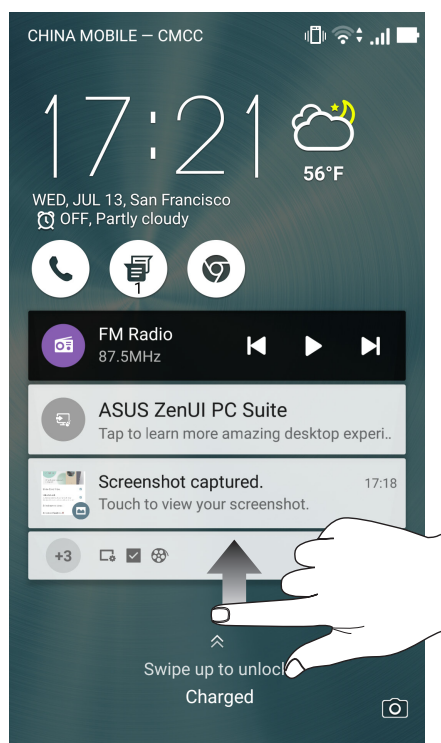

## PIN

Kód PIN zostavte zadaním najmenej štyroch čísiel.

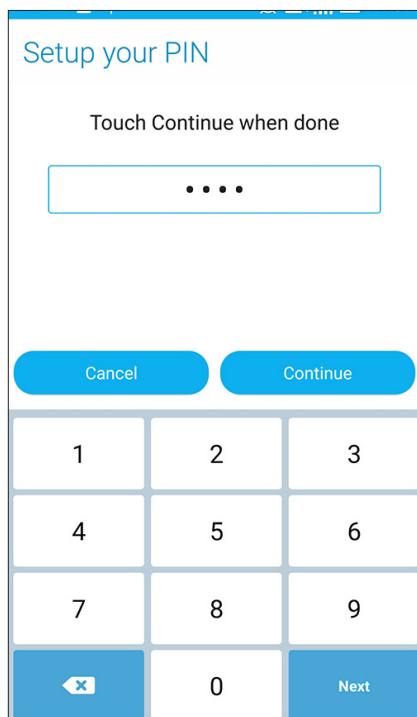

---

**DÔLEŽITÉ UPOZORNENIE!** Zapamätajte si kód PIN, ktorý ste vytvorili na odomknutie zariadenie.

---

## Vzor

Prstom posúvajte po bodkách a vytvorte vzor.

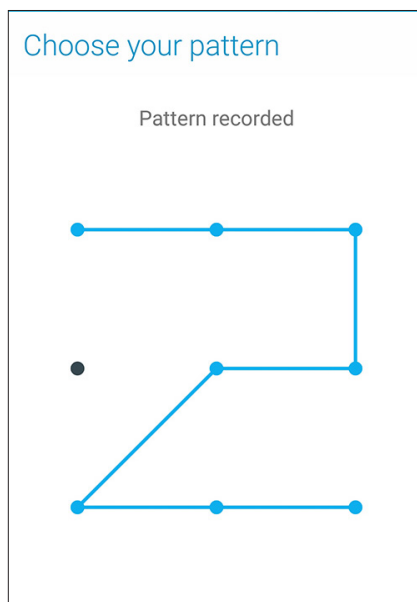

---

**DÔLEŽITÉ UPOZORNENIE!** Vzor môžete vytvoriť s minimálne štyrmi bodkami. Zapamätajte si vzor, ktorý ste vytvorili na odomknutie zariadenie.

---

## Heslo

Na vytvorenie hesla zadajte najmenej štyri znaky.

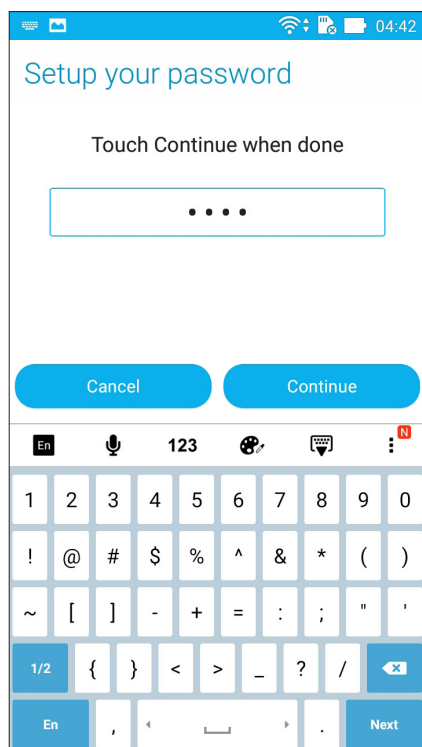

---

**DÔLEŽITÉ!** Zapamätajte si heslo, ktoré ste vytvorili na odomknutie zariadenie.

---

## Konfigurácia ďalších funkcií zabezpečenia obrazovky

V okne Zabezpečenie obrazovky môžete okrem uzamknutia obrazovky tiež vykonať nasledujúce operácie:

- **Quick Access (Rýchly prístup):** Ak chcete na obrazovke uzamknutia spustiť aplikácie, prepínač Rýchly prístup presuňte do polohy **ON (Zapnuté)**.
- **Instant camera (Okamžitý fotoaparát):** Ak chcete na obrazovke zamknutia spustiť aplikáciu Camera, prepínač Okamžitý fotoaparát presuňte do polohy **ON (ZAPNUTÉ)** dvojitým stlačením tlačidla hlasitosti.
- **Owner info (Info o vlastníkovi):** Ťuknutím na túto možnosť upravte a zadajte informácie, ktoré chcete zobraziť aj vtedy, keď je obrazovka zamknutá.

## Nastavenie identity ASUS Phone

Poznajete identifikačné prvky svojho ASUS Phone, ako napríklad výrobné číslo číslo IMEI (International Mobile Equipment Identity) (Medzinárodná identifikácia mobilných zariadení) alebo číslo modelu.

Toto je dôležité, pretože ak ASUS Phone stratíte, možno sa obrátiť na mobilného operátora a poskytnúť mu informácie, aby neoprávnene používaný ASUS Phone zaradil na čiernu listinu.

Ak chcete zobrazíť identifikačné prvky ASUS Phone:

- 1 Klepnite na **All Apps (Všetky aplikácie)** a potom na **Settings (Nastavenia)**.
2. Ak chcete zobrazíť ďalšie položky, na obrazovke s nastaveniami potiahnite prstom nadol a potom klepnite na položku **About (Informácie o)**. Na obrazovke Informácie o sa zobrazujú informácie o ASUS Phone, ako napríklad stav, právne informácie, číslo modelu, verzia operačného systému, hardvér a softvér.
3. Ak si chcete pozrieť výrobné číslo, číslo kontaktu na karte SIM a číslo IMEI vášho ASUS Phone, klepnite na položku **Status (Stav)**.

# Prílohy

## Oznámenia

### EC vyhlásenie o zhode

Tento výrobok vyhovuje nariadeniam smernice o rádiových zariadeniach a koncových telekomunikačných zariadeniach R&TTE č. 1999/5/ES. Vyhlásenie o zhode si môžete prevziať z lokality <http://www.asus.com/support>

### Označenie CE

CE 2200 ⚠

### Označenie CE pre zariadenia s bezdrôtovou LAN/Bluetooth

Toto zariadenie vyhovuje požiadavkám smernice Európskeho parlamentu a Komisie č. 1999/5/ES o rozhlasových a telekomunikačných zariadeniach a vzájomnom uznávaní zhody z 9. marca 1999.

Najvyššie hodnoty CE SAR pre toto zariadenie sú nasledovné:

ASUS\_Z017D (ZE520KL):

- 0.278 W/Kg (hlava)
- 0.938 W/Kg (telo)

### Toto zariadenie možno prevádzkovať v:

IT	RU	FR	TR	CZ	PO	SK	ES
PT	HU	DE	RO	WB	SI	UA	KZ

---

**POZNÁMKA:** Používanie tohto zariadenia je obmedzené na používanie vnútri, pri prevádzke vo frekvenčnom rozsahu do 5150 až 5350 MHz.

---

### Informácie o expozícii účinkom rádiovkej frekvencie (SAR) - CE

Toto zariadenie spĺňa požiadavky EÚ (1999/519/ES) o obmedzení vystavenia širokej verejnosti elektromagnetickým poliam podľa spôsobu ochrany zdravia.

Toto zariadenie sa skúšalo pre používanie v blízkosti tela a zistilo sa, že spĺňa smernice ICNIRP týkajúce sa vystaveniu tela pôsobeniu rádiovfrekvenčnej energie zariadenia a požiadavky Európskych noriem EN 62209-2 pre používanie zariadenia s určeným príslušenstvom. Použitie iného príslušenstva, ktoré obsahuje kovy, nemusí zaručovať splnenie požiadaviek smerníc ICNIRP týkajúcich sa vystavenia pôsobeniu rádiovfrekvenčnej energie. Hodnota SAR sa meria so zariadením vo vzdialenosti 1,5 cm od tela, ktoré vysiela pri najvyššej certifikovanej hladine výstupného výkonu vo všetkých frekvenčných pásmach mobilného zariadenia.



## Predchádzanie straty sluchu

Aby sa predišlo možnému poškodeniu sluchu, nepočúvajte zvuk dlhodobo pri vysokej úrovni hlasitosti.



À pleine puissance, l'écoute prolongée du baladeur peut endommager l'oreille de l'utilisateur.

V prípade Francúzska slúchadlá/slúchadlá do uší určené pre toto zariadenie spĺňajú požiadavky na hladinu akustického tlaku uvedené v platných normách EN 50332-1: 2013 a/alebo EN50332-2: 2013 tak, ako to vyžaduje francúzsky článok L.5232-1.

## Bezpečnostné infalebomácie týkajúce sa lasera

LASEROVÝ VÝROBOK TRIEDY 1

## Bezpečnostná požiadavka týkajúca sa napájania

Výrobky s hodnotami elektrického prúdu do 6A a vážiace viac než 3kg sa musia používať so schválenými sieťovými káblami väčšími alebo rovnajúcimi sa: H05VV-F, 3G, 0.75mm<sup>2</sup> alebo H05VV-F, 2G, 0.75mm<sup>2</sup>.

## Služby na recykláciu/odovzdanie výrobkov ASUS

Programy na recyklovanie a odovzdávanie výrobkov ASUS vykonávame v rámci nášho záväzku k najvyššiemu štandardom ochrany nášho životného prostredia. Veríme, že vám poskytujeme riešenia na zodpovedné recyklovanie našich výrobkov, ďalších komponentov ako aj baliacich materiálov. Podrobné informácie o recyklovaní v rôznych regiónoch si pozrite na internetovej stránke <http://csr.asus.com/english/Takeback.htm>.

## Poznámka týkajúca sa náteru

**DÔLEŽITÉ UPOZORNENIE!** Na zabezpečenie elektrickej izolácie a zachovanie elektrickej bezpečnosti je na zariadení nanosená izolačná vrstva s výnimkou oblastí, kde sa nachádzajú vstupné a výstupné porty.

## Poznámka Green ASUS

Spoločnosť ASUS sa venuje výrobe environmentálne prijateľných výrobkov/balení, ktoré chránia zdravie spotrebiteľov pri súčasnom minimalizovaní dopadu na životné prostredie. Zníženie počtu strán návodu je v zhode so znižovaním emisií uhlíka.

Podrobný návod na používanie a súvisiace informácie nájdete v používateľskej príručke v ASUS Phonee alebo navštívte stránku technickej podpory ASUS na lokalite <http://support.asus.com/>.

Názov modelu: ASUS\_Z017D (ZE520KL),  
ASUS\_Z017DA (ZE520KL) for TW/JP/HK/SG,  
ASUS\_Z017DB (ZE520KL) for IN/ID/TH

<b>Výrobca</b>	ASUSTeK Computer Inc.
<b>Adresa:</b>	4F, No.150, LI-TE RD., PEITOU, TAIPEI 112, TAIWAN
<b>Autorizovaný zástupca v Európe</b>	ASUS Computer GmbH
<b>Adresa:</b>	HARKORT STR. 21-23, 40880 RATINGEN, GERMANY