



ASUS Phone

IN SEARCH OF INCREDIBLE

User Guide



ND11689

ASUS

Første udgave / August 2016

Model: ASUS_Z01FD

Før du går i gang, bedes du venligst læse alle sikkerheds- og betjeningsoplysninger under **Brugervejledning** for at forhindre personskade og beskadigelse af din enhed.

BEMÆRK: For de seneste opdateringer og oplysninger, bedes du venligst besøge www.asus.com.

Frontfunktioner

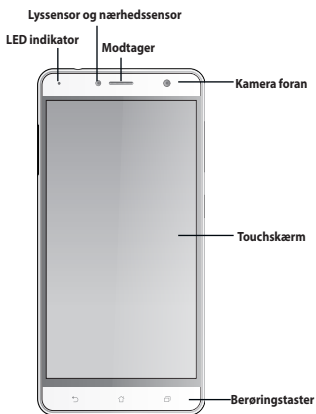

Funktioner på siderne

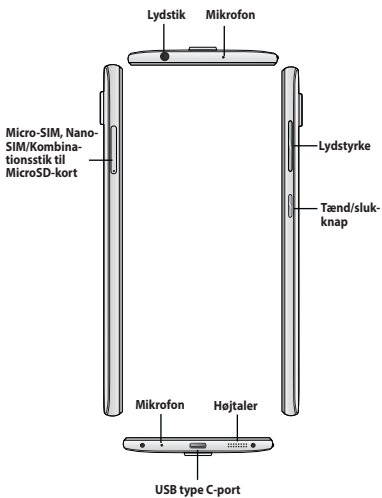

BEMÆRK: USB Type C-porten understøtter USB 2.0 overførselshastighed.

Funktioner bagpå

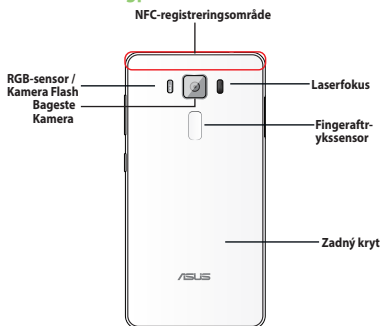

Opladning af din ASUS Phone

Sådan oplader du din ASUS Phone:

1. Forbind USB-stikket til USB-porten på strømadapteren.
2. Slut den anden ende af USB Type C-kablet til din ASUS Phone.
3. Slut strømadapteren til en stikkontakt.

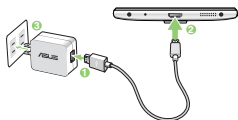

VIGTIGT!

- Hvis du bruger din ASUS Phone, mens den er sluttet til en stikkontakt, skal stikkontakt være let tilgængelig og tæt på enheden.
 - Når din ASUS Phone oplades via din computer, skal du sørge for at slutte USB Type C-kablet til USB 2.0/ USB 3.0-porten på din computer.
 - Undgå at oplade din ASUS Phone på steder, hvor temperaturen er over 35°C (95°F).
-

BEMÆRK:

- Du må kun bruge strømadapteren, som følger med din enhed. Du kan ødelægge din enhed, hvis du bruger en anden strømadapter.
 - Brug den medfølgende strømadapter og signalkablet til din ASUS Phone til, at slutte din ASUS Phone til en stikkontakt, hvilket er den bedste måde at oplade den på.
 - Du opnår den bedste og hurtigste opladning ved at sætte din ASUS Phone i dvale, og bruge ASUS's 18 W strømforsyning og ASUS's USB-kabel.
 - Indgangsspændingen mellem stikkontakten og denne adapter rækker fra AC 100V - 240V. Udgangsspændingen af USB Type C-kablet er +5V=2A, 10W / +9V=2A, 18W.
-

Installation af et Micro SIM/ Nano SIM-kort/ MicroSD-kort

Sådan installeres et Micro SIM/ Nano SIM-kort/ MicroSD-kort:

1. Stik en nål i hullet på stikket til Micro SIM/ Nano SIM-kort/ MicroSD-kort, for at skubbe bakken ud.



2. Indsæt Micro SIM-, Nano SIM- eller MicroSD-kortet i kortholderen.

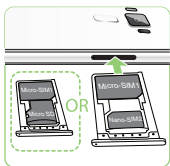

VIGTIGT: Du kan kun bruge et Nano SIM- eller microSD-kort ad gangen.

3. Tryk på bakken, for at lukke den.



BEMÆRK:

- Stikkene til Micro SIM/ Nano SIM-kort understøtter netværksbåndene LTE, WCDMA og GSM/EDGE.
- Stikkene til Micro-SD-kortene understøtter kortformaterne Micro-SD og Micro-SDHC.

VIGTIGT! Begge stik til Micro SIM og Nano SIM-kort understøtter 2G GSM/EDGE, 3G WCDMA og 4G LTE-netværk. Men det er kun muligt at forbinde til 3G WCDMA / 4G LTE-netværket med ét SIM-kort ad gangen.

ADVARSEL:

- Brug ikke skarpe redskaber eller opløsningsmidler på din enhed, da dette kan ridse den.
- Brug kun et standard micro SIM-kort i din ASUS Phone. En nano til micro SIM-adapter eller et beskåret SIM-kort passer muligvis ikke i telefonen, og vil muligvis ikke blive registreret af din ASUS Phone.
- **Du må IKKE sætte en tom nano til micro SIM-adapter i stikket til SIM-kort, for at undgå uoprettelige skader.**

CE-erklæring vedr. eksponering

Denne enhed overholder EU kravene (1999/519/EC) om begrænsning af den brede offentligheds udsættelse for elektromagnetiske felter, ved hjælp af sundhedsbeskyttelse.

Vedrørende betjening via kropsbærende udstyr, er denne enhed blevet testet og opfylder eksponeringsretningslinjerne fra ICNIRP, samt EU standarderne EN 62209-2, for brug med dedikerede tilbehør. Bruges andet ekstraudstyr, som indeholder metal, vil eksponeringsretningslinjerne fra ICNIRP muligvis ikke blive overholdt. SAR måles med enheden 0,5 cm væk fra kroppen, mens den sender med den højeste godkendte udgangseffekt på alle frekvensbånd i den mobile enhed.

CE-mærkning

CE0560

CE-mærkning af enheder med trådløs LAN/Bluetooth

Dette udstyr overholder kravene i EU-direktivet 1999/5/EC fra d. 9. marts 1999 vedr. radio-og telekommunikationsudstyr og gensidig anerkendelse af overensstemmelse. De højeste CE SAR-værdier for denne enhed er som følger:

- 0.363 W/Kg @10g (hovede)
- 1.350 W/Kg @10g (krop)

Denne enhed må kun bruges indendørs, hvis den bruges på frekvensområdet 5150 til 5350 MHz.

På et 5 GHz WLAN: Dette udstyr må bruges i:

AT	BE	BG	CH	CY	CZ	DE	DK
EE	ES	FI	FR	GB	GR	HU	IE
IT	IS	LI	LT	LU	LV	MT	NL
NO	PL	PT	RO	SE	SI	SK	TR

Informação de Segurança Laser

KLASSE 1 LASERPRODUKT

Brug af GPS (Global Positioning System) på din ASUS Phone

Sådan bruger du GPS-funktionen på din ASUS Phone:

- Sørg for at telefonen er forbundet til internettet, inden du bruger Google Google Map eller andre apps, der bruger GPS.
- Første gang du bruger en app med GPS på din telefon, skal du sørge for at være udendørs, så du modtager det bedste signal.
- Hvis du bruger en app med GPS i et køretøj, kan metalrammerne på vinduerne og andre elektroniske dele forstyrre GPS-signalmodtagelsen.

Forebyggelse af høretab

For at forhindre høreskader, bedes du venligst undgå at lytte på høje lydniveauer i længere tid.



A pleine puissance, l'écoute prolongée du baladeur peut endommager l'oreille de l'utilisateur.

I Frankrig er hovedtelefoner/høretelefoner, som er beregnet til denne enhed, i overensstemmelse med kravet for lydtryksniveauet, som er gældende i EN 50332-1: 2013 og/eller EN50332-2: 2013 standarderne, som påkrævet af den franske artikel L.5232-1.

Sikkerhedsinformation

Pleje af din ASUS Phone

- Brug din ASUS Phone i et miljø, hvor temperaturen ligger mellem 0 °C (32 °F) og 35 °C (95 °F).

Batteriet

Din ASUS Phone er udstyret med et højtydende li-ion-batteri, der ikke kan tages ud. For at give batteriet længere batteriliv, bedes du venligst se vedligeholdelsesvejledningerne.

- Det ikke aftagelige li-polymer-batteri må ikke tages ud, da dette kan annullere garantien.
- Undgå, at oplade i ekstrem høje eller lave temperaturer. Batteriet virker bedst i temperaturer mellem +5 °C og +35 °C.
- Batteriet må ikke tages ud og skiftes med en ikke-godkendt batteri.
- Du må ikke tage batteriet ud eller sænke det i vand eller andre væsker.
- Du må aldrig prøve at åbne batteriet, da det indeholder stoffer, som er skadelige hvis de sluges eller kommer i kontakt med huden.
- Du må ikke tage batteriet ud eller kortslutte det, da det kan overophede og forårsage en brand. Hold batteriet væk fra smykker og andre metalgenstande.
- Du må ikke tage batteriet ud og brænde det. Det kan eksploderer, og udløse giftige stoffer i miljøet.
- Du må ikke tage batteriet ud og bortskaffe det sammen med dit almindelige husholdningsaffald. Tag det i stedet for til et genbrugssted for farlige metaller.
- Undgå, at røre ved batteriterminalerne.

FORSIGTIG:

- Der er eksplosionsfare, hvis der indsættes en forkert type batterier.
 - Brugte batterier skal bortskaffes i henhold til instruktionerne.
-

Opladeren

- Brug kun opladeren, som følger med in ASUS Phone.
- Undgå, at trække i ledningen når du trækker stikket ud af stikkontakten - træk i selve opladeren.

Forsigtig

Din ASUS Phone er udstyr af høj kvalitet. Før du bruger den, bedes du venligst læse alle instruktionerne og advarsler på mærkaterne på (1) vekselstrømsadapteren.

- Undgå, at bruge din ASUS Phone i ekstreme miljøer med høje temperaturer eller høj fugtighed. Din ASUS Phone virker bedst på steder med temperaturer mellem 0 °C (32 °F) og 35 °C (95 °F).
- Undgå, at skille din ASUS Phone ad, eller dens tilbehør. Hvis den skal repareres, skal du sende den retur til et godkendt servicecenter. Hvis enheden skilles ad, udgør det en risiko for elektrisk stød eller brand.
- Undgå, at kortslutte batteriterminalerne med metalgenstande.

Brugeradgang med et værktøj

Hvis det er nødvendigt, at bruge et VÆRKTØJ for at få adgang til BRUGERADGANGSOMRÅDE, må alle andre rum indenfor området, som udgør en fare, ikke være tilgængelig for BRUGEREN ved brug af det samme VÆRKTØJ, eller disse rum skal afmærkes, for at modvirke BRUGERADGANG.



ASUS Genbrugs- og returtjenester

ASUS' genbrugs- og returtjenester kommer fra vores engagement i de højeste standarder indenfor beskyttelse af vores miljø. Vi tror på at finde løsninger for dig, så du er i stand til at genbruge vores produkter, batterier og andre komponenter, samt vores emballage. Se venligst <http://csr.asus.com/english/Takeback.htm> for yderligere oplysninger om genbrug i de forskellige lande.



Ansvarlig bortskaffelse



Risiko for eksplosion, hvis batteri udskiftes med en forkert type.

Bortskaf brugte batterier i henhold til anvisningerne.



Bortskaf IKKE batteriet sammen med husholdningsaffaldet. Symbolet med den overkrydsede affaldscontainer på hjul indikerer, at batteriet ikke må anbringes sammen med husholdningsaffald.



Bortskaf IKKE ASUS Phone sammen med det kommunale affald. Dette produkt er designet på en sådan måde, at dele af det kan bruges. Dette symbol med den overkrydsede affaldscontainer på hjul angiver, at produktet (elektrisk og elektronisk udstyr samt kviksølvholdige knapcellebatterier) ikke må bortskaffes med det almindelige husholdningsaffald. Tjek de lokale regler for bortskaffelse af elektroniske produkter.



ASUS Phone må IKKE brændes. Du må IKKE kortslutte kontakterne. Du må IKKE skille ASUS Phone ad.



ASUS

**Address: 4F, No.150 Li-Te Road, Peitou, Taipei,
Taiwan**

Tel: 886228943447

Fax: 886228907698

Erklæring

Vi erklærer hermed, at IMEI koderne til dette produkt, **ASUS Phone**, er unikke til hver enhed, og er kun tildelt denne model. IMEI nummeret på hver enhed er fabriksindstillet, og kan ikke ændres af brugeren, og det er i overensstemmelse med relaterede IMEI integritetskrav, som står i GSM standarderne.

Hvis du har nogen spørgsmål eller kommentar vedrørende dette emne, bedes du venligst kontakte os.

Med venlig hilsen,

ASUSTeK COMPUTER INC.

Tlf.: 886228943447

Fax: 886228907698

E-mail: <http://vip.asus.com/eservice/techserv.aspx>

Copyright © 2016 ASUSTeK COMPUTER INC.

Alle rettigheder forbeholdt.

Du accepterer, at alle rettigheder i denne vejledning tilhører ASUS. Enhver og alle rettigheder i vejledningen og på hjemmesiden, er - uden begrænsning - ejendom kun tilhørende ASUS og/eller dennes licensgivere. Intet i denne vejledning har til hensigt at overdrage sådanne rettigheder, eller på anden måde give sådanne rettigheder til dig.

ASUS LEVERER DENNE VEJLEDNING "SOM DEN ER", OG UDEN NOGEN FORM FOR GARANTI. SPECIFIKATIONERNE OG OPLYSNINGERNE I DENNE VEJLEDNING ER KUN BEREGET TIL ORIENTERING, OG KAN TIL ENHVER TID ÆNDRES UDEN VARSEL, OG SKAL IKKE OPFATTES SOM EN FORPLIGTELSE FOR ASUS.

Forum for ZenTalk fans

http://www.asus.com/zentalk/global_forward.php



Ensimmäinen painos / Elokuu 2016

Model: ASUS_Z01FD

Ennen kuin aloitat varmista, että olet lukenut kaikki **Käyttöopas** -luvun turvallisuustiedot ja käyttöohjeet estääksesi vamman tai laitteen vahingoittumisen.

HUOMAUTUS: Saat uusimmat päivitykset ja yksityiskohtaisempia tietoja osoitteesta www.asus.com.

Etuos

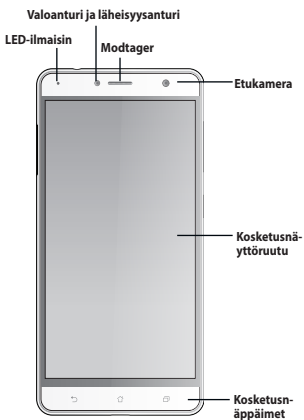

Sivu

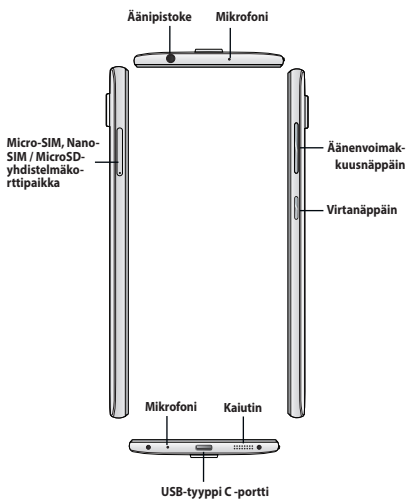

HUOMAUTUS: USB Tyyppi-C -portti tukee USB 2.0 -siirtonopeutta.

Takapuoli

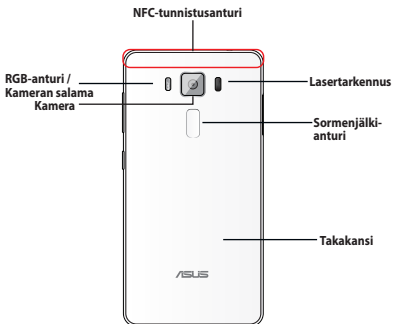

ASUS Phone:n lataaminen

ASUS Phone:n lataaminen:

1. Liitä USB-liitin verkkolaitteen USB-porttiin.
2. Liitä USB Tyyppi C -kaapeli ASUS-puhelimeesi.
3. Liitä verkkolaite sähköpistorasiaan.

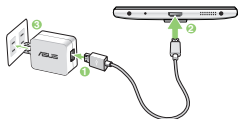

TÄRKEÄÄ!

- Kun käytät ASUS Phone:ttä sen ollessa liitettynä pistorasiaan, maadoitetun pistorasian on oltava lähellä laitetta ja helposti tavoitettavissa.
- Kun lataat ASUS-puhelinta tietokoneella, varmista, että liität USB Tyyppi C -kaapelin tietokoneen USB 2.0 /USB 3.0 -porttiin.
- Vältä lataamasta ASUS Phone:ttä ympäristössä, jonka lämpötila on yli 35°C (95°F).

HUOMAUTUS:

- Käytä ainoastaan laitteen toimitukseen kuuluvaa verkkolaitetta. Muun verkkolaitteen käyttö voi vahingoittaa laitetta.
- Paras tapa ladata ASUS Phone on liittää ASUS Phone virtalähteeseen toimitukseen kuuluvalla verkkolaitteella ja ASUS Phone -signaalikaapelilla.
- Käytä ASUS 18 W -verkkolaitetta ja ASUS USB -kaapelia saadaksesi parhaan pikalataustehon, kun ASUS-puhelimesi on lepotilassa.
- Ottojännitealue pistorasian ja tämän verkkolaitteen välillä on on AC 100V - 240V. USB Tyyppi C -kaapelin antojännite on +5V=2A, 10W / +9V=2A, 18W.

Micro-SIM-/Nano-SIM-/MicroSD-kortin asentaminen

Micro-SIM-/Nano-SIM-/MicroSD-kortin asentaminen:

1. Työnnä neula Micro-SIM-/Nano-SIM-/MicroSD-korttipaikkaan avataksesi kelkan ulos.



2. Liitä Micro-SIM-/Nano-SIM- tai MicroSD-kortit korttipaikkoihin.

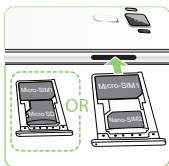

TÄRKEÄÄ: Voit käyttää vain joko Nano-SIM- tai MicroSD-korttia kerrallaan.

3. Työnnä kelkkaa sulkeaksesi sen.



HUOMAUTUS:

- Micro-SIM-/Nano-SIM-korttipaikat tukevat LTE-, WCDMA- ja GSM/EDGE-verkkokaistoja.
- MicroSD-korttipaikka tukee MicroSD- ja MicroSDHC-korttimuotoja.

TÄRKEÄÄ: Molemmat Micro-SIM-/Nano-SIM-korttipaikat tukevat 2G GSM/EDGE, 3G WCDMA ja 4G LTE-verkkokaistaa. Mutta vain yhden SIM-kortin voi liittää 3G WCDMA / 4G LTE-palveluun kerrallaan.

VAARA!

- Älä käytä teräviä työkaluja tai liuottimia laitteen puhdistamiseen välttääksesi sen naarmuuntumisen.
- Käytä ASUS-puhelimessasi ainoastaan vakio-micro-SIM-korttia. Nano - micro-SIM -sovitin tai leikattu SIM-kortti ei ehkä sovi oikein sisään eikä ASUS-puhelin ehkä tunnista sitä.
- **ÄLÄ asenna tyhjää nano - micro-SIM -sovitinta micro-SIM-korttipaikkaan välttääksesi peruuttamattoman vahingon.**

CE-radiotaajuusaltistusyhdenmukaisuus

Tämä laite vastaa EU-vaatimusta (1999/519/EC) väestön sähkömagneettisille kentille altistumisen rajoittamisesta terveydensuojelulla.

Tämä laite on testattu kehoon kiinnitettävässä käytössä ja on ICNIRP-radiotaajuusaltistumista koskevien ohjeiden ja Eurooppalaisten standardien EN 62209-2 mukainen käytettäväksi tarkoitukseen suunniteltujen varusteiden kanssa. Muiden, metallia sisältävien varusteiden käyttö ei varmista yhdenmukaisuutta ICNIRP-altistusohjeiden kanssa. SAR on mitattu laitteen ollessa 0.5 cm:n päässä kehosta laitteen lähettäessä korkeinta sertifoitua tehotasoa kaikilla matkapuhelimen taajuuskaistoilla.

CE-merkintävaroitus

CE0560

CE-merkintä laitteille, joilla on langaton LAN/Bluetooth

Tämä laite Euroopan parlamentin ja komission 9. maaliskuuta 1999 antaman, radio- ja telekommunikaatiolaitteita ja vastavuoroista tunnustamista koskevan direktiivin 1999/5/EY vaatimusten mukainen. Laitteen korkeimmat CE SAR -arvot ovat seuraavat:

- 0.363 W/Kg @10g (Pää)
- 1.350 W/Kg @10g (Keho)

Tämän laitteen käyttö on rajoitettu sisätiloihin 5150 - 5350 MHz -taajuusalueella.

5 GHz WLAN: Tätä laitetta voidaan käyttää seuraavissa:

AT	BE	BG	CH	CY	CZ	DE	DK
EE	ES	FI	FR	GB	GR	HU	IE
IT	IS	LI	LT	LU	LV	MT	NL
NO	PL	PT	RO	SE	SI	SK	TR

Laserturvallisuustiedot

LUOKAN 1 LASERTUOTE

ASUS Phone GPS (Global Positioning System) -järjestelmän käyttö

ASUS Phone GPS-paikantamisominaisuuden käyttö:

- Varmista, että laitteesi on yhdistetty internetiin ennen Google Map -sovelluksen tai muun GPS-sovelluksen käyttöä.
- Varmista ennen laitteen GPS-sovelluksen ensimmäistä käyttöä, että olet ulkona saadaksesi parhaat paikantamistiedot.
- Kun käytät laitteen GPS-sovellusta ajoneuvon sisällä, auton ikkunan metalliosat ja muut elektroniset laitteet saattavat vaikuttaa GPS:n suorituskykyyn.

Suojautuminen kuulovauriolta

Kuulovamman estämiseksi älä kuuntele korkeilla äänenvoimakkuuksilla pitkiä aikoja.



A pleine puissance, l'écoute prolongée du baladeur peut endommager l'oreille de l'utilisateur.

Ranskassa tämän laitteen kuulokkeet/korvanapit ovat yhteensopivia äänenpainetason vaatimusten kanssa, jotka on asetettu sovellettavissa EN 50332-1 -standardeissa: 2013 ja/tai EN50332-2: 2013 -standardissa, kuten Ranskan artikla L.5232-1 vaatii.

Turvallisuustietoja

ASUS Phone:n huolto

- Käytä ASUS Phone-laitetta ympäristössä, jonka lämpötilaväli on 0 °C (32 °F) - 35 °C (95 °F).

Akku

ASUS-puhelimesi on varustettu korkean suorituskyvyn kiinteällä litium-polymeeri-akulla. Noudata kunnossapito-ohjeita varmistaaksesi pitkän akkukeston.

- Älä irrota kiinteää litium-polymeeriakkua, se mitätöi takuun.
- Vältä lataamista erittäin lämpimissä tai kylmissä lämpötiloissa. Akku toimii optimaalisesti ympäristön lämpötilan ollessa +5 °C - +35 °C.
- Älä irrota ja vaihda akkua ei-hyväksytyyn akkuun.
- Älä koskaan irrota ja upota akkua veteen tai muuhun nesteeseen.
- Älä koskaan yritä avata akkua, sillä se sisältää aineita, jotka ovat nieltynä haitallisia, äläkä anna aineen joutua kosketuksiin suojaamattoman ihon kanssa.
- Älä koskaan irrota ja oikosulje akkua, se voi ylikuumentua ja aiheuttaa tulipalon. Pidä akku loitolla koruista muista metalliesineistä.
- Älä koskaan irrota ja hävitä akkua tuleessa. Se voi räjähtää ja vapauttaa haitallisia aineita ympäristöön.
- Älä koskaan irrota ja hävitä akkua tavallisen kotitalousjätteen mukana. Vie se vaarallisten aineiden keräyspisteeseen.
- Älä kosketa akun napoja.

VAARA:

- Räjähdysvaara, jos akku on vaihdettu väärentyyppiseen akkuun.
- Hävitä käytetyt paristot ohjeiden mukaisesti.

Laturi

- Käytä ainoastaan ASUS Phone-laitteen toimitukseen kuuluvaa laturia.
- Älä koskaan vedä laturin johdosta irroittaaksesi pistorasiasta - vedä laturista itsestään.

Varoitukset

ASUS Phone-laitteesi on korkealaatuinen väline. Lue ennen käyttöä kaikki ohjeet ja varoitusmerkinnät (1) verkkolaitteessa.

- Älä käytä ASUS Phone-laitetta äärimmäisissä olosuhteissa, joissa esiintyy korkeita lämpötiloja tai kosteutta. ASUS Phone-laite toimii optimaalisesti lämpötila-alueella 0 °C (32 °F) - 35 °C (95 °F).
- Älä pura ASUS Phone-laitetta tai sen varusteita. Jos huolto tai korjaus on tarpeen, toimita laite valtuutettuun huoltokeskukseen. Jos laite puretaan, seurauksena voi olla sähköisku tai tulipalo.
- Älä oikosulje akun napoja metalliesineillä.



Käyttäjän käyttö työkalulla

Jos TYÖKALU on välttämätön pääsylle KÄYTTÄJÄN KÄYTTÖALUEELLE, joko kyseisen alueen kaikkien muiden osastojen, jotka sisältävät vaaran, tulee olla KÄYTTÄJÄN pääsemättömissä käyttämällä samaa työkalua, tai sellaisten osastojen on oltava merkittyjä niin, ettei se rohkaise KÄYTTÄJÄN pääsyä.



ASUS-kierrätys/Takaisinottopalvelut

ASUS-kierrätys- ja takaisinotto-ohjelmat perustuvat sitoutumiseemme korkeimpiin standardeihin ympäristömme suojelemiseksi. Me uskomme tarjoamiemme ratkaisujen antavan sinulle mahdollisuuden kierrättää vastuullisesti tuotteemme, paristot ja muut osat sekä pakkausmateriaalin. Siirry kohtaan <http://csr.asus.com/english/Takeback.htm> saadaksesi lisätietoja kierrätyksestä eri alueilla.



Oikea hävittäminen



Akun vaihtaminen väärentyypiseen aiheuttaa räjähdysvaaran. Hävitä käytetyt akut ohjeiden mukaisesti.



ÄLÄ heitä akkua talousjätteisiin. Symboli, jossa roskakäytön päällä on risti, merkitsee, ettei akkua saa laittaa talousjätteisiin.



ÄLÄ hävitä ASUS Phone kotitalousjätteen mukana. Tämä tuote on suunniteltu siten, että sen osat voidaan käyttää uudelleen ja kierrättää. Rastilla ylivedetyn roskasäiliön symboli ilmoittaa, että tuotetta (sähkö-, elektroninen tuote ja elohopeaa sisältävä kennoakku) ei saa hävittää kunnallisjätteen mukana. Tarkista alueesi sähkölaitteita koskevat jätemääräykset.



ÄLÄ heitä ASUS Phone tuleen.

ÄLÄ aiheuta oikosulku kontaktien välillä.
ÄLÄ pura ASUS Phone.



ASUS

Osoite: 4F, 150 Li-Te Road, Peitou, Taipei, Taiwan

Tel: 886228943447

Fax: 886228907698

Ilmoitus

Me ilmoitamme, että tämän tuotteen **ASUS Phone** IMEI-koodit ovat ainutkertaisia kaikissa laitteissa ja ne on määritetty vain tälle mallille. Kunkin laitteen IMEI-koodi on asetettu tehtaalla eikä se ole käyttäjän muutettavissa. Koodi on yhdenmukainen asiaankuuluvan GSM-standardissa ilmaistujen IMEI-koodin eheyteen liittyvien vaatimusten kanssa.

Jos sinulla on kysyttävää tai kommentoitavaa tästä asiasta, ota meihin yhteyttä.

Kunnioittaen,

ASUSTeK COMPUTER INC.

Puh.: 886228943447

Faksi: 886228907698

Sähköposti: <http://vip.asus.com/eservice/techserv.aspx>

Copyright © 2016 ASUSTeK COMPUTER INC.

Kaikki oikeudet pidätetään.

Sinä hyväksyt, että kaikki tämän käyttöoppaan oikeudet pysyvät ASUKSELLA. Kaikki oikeudet, mukaan luettuna ilman rajoitusta käyttöoppaassa tai web-sivustolla, pysyvät ASUKSEN ja/tai lisensioijien yksinomaisena omaisuutena. Mikään tässä käyttöoppaassa ei ole tarkoitettu siirtämään mitään näistä oikeuksista tai antamaan näitä oikeuksia sinulle.

ASUS TARJOAA TÄMÄN KÄYTTÖOPPAAN "SELLAISENAAN" ILMAN MINKÄÄNLAISTA TAKUUTA. TÄMÄN KÄYTTÖOPPAAN SISÄLTÄMÄT TEKNISET JA MUUT TIEDOT OVAT VAIN TIEDOKSI JA NE VOIVAT MUUTTUA KOSKA TAHANSA ILMAN ERILLISTÄ ILMOITUSTA EIKÄ NIITÄ VOI PITÄÄ ASUKSEN SITOUKSENA.

[ZenTalk-fanifoorumi](http://www.asus.com/zentalk/global_forward.php)

http://www.asus.com/zentalk/global_forward.php



Første utgave / August 2016

Model: ASUS_Z01FD

Før du begynner, må du sørge for å lese alle sikkerhetsopplysninger og driftsinstruksjoner for å forhindre personskade eller skade på enheten.

MERK: De siste oppdateringene og mer detaljert informasjon finnes på www.asus.com.

Funksjoner foran

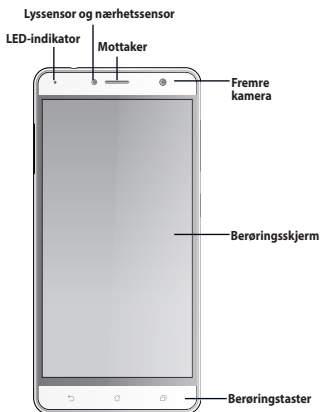



Sidefunksjoner

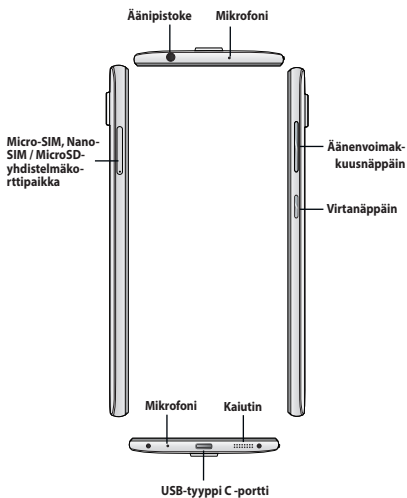

MERK: USB Type-C-porten støtter overføringshastigheten til USB 2.0.

Funksjoner bak

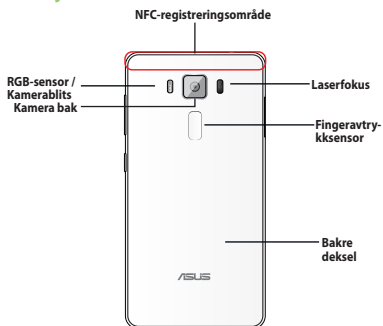

Lade ASUS Phone

Slik lader du en ASUS Phone:

1. Sett USB-koblingen inn i strømadapterens USB-kontakt.
2. Koble den andre enden av USB Type C-kabelen til ASUS-telefonen.
3. Sett strømadapteren inn i en stikkontakt.

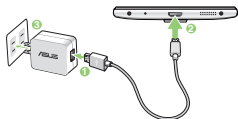

VIKTIG!

- Når du bruker ASUS Phone når den er pluggert inn i et strømuttak, må den jordede stikkontakten være i nærheten av enheten og lett tilgjengelig.
 - Når du lader ASUS-telefonen gjennom datamaskinen, må du sørge for at du plugger USB Type C-kabelen inn i datamaskinens USB 2.0/USB 3.0-port.
 - Du bør ikke lade ASUS Phone i et miljø der temperaturen overstiger er over 35 °C (95 °F).
-

MERKNAD:

- Bruk bare strømadapteren som følger med enheten. Bruk av en annen strømadapter kan skade enheten.
 - Den beste måten å lade ASUS Phone på er fra en stikkontakt ved hjelp av den medfølgende strømadapteren og ASUS Phone-signalkabelen.
 - Bruk 18 W-strømadapteren og USB-kabelen fra ASUS for å få best hurtiglading når ASUS-telefonen er i hvilemodus.
 - Den tillatte inngangsspenningen mellom stikkontakten og denne adapteren er AC 100V - 240V. Utgangsspenningen fra USB Type C-kabelen er +5V=2A, 10W / +9V=2A, 18W.
-

Sette inn et Micro SIM-/ Nano SIM-/ MicroSD-kort

Slik setter du inn et Micro SIM-/ Nano SIM-/MicroSD-kort:

1. Skyv binders inn i hullet på Micro SIM-/ Nano SIM-/MicroSD-kortsporet for å løse ut skuffen ut.



2. Sett Micro SIM-kortet og eventuelt et Nano SIM- / MicroSD-kort inn i kortsporene.

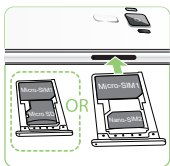

VIKTIG: Du kan ikke bruke et Nano SIM-kort og et MicroSD-kort samtidig.

3. Trykk skuffen inn for å lukke den.



MERKNAD:

- Micro SIM- / Nano SIM-kortsporene støtter nettverksbåndene LTE, WCDMA og GSM/EDGE.
- MicroSD-sporet støtter kortformatene MicroSD og MicroSDHC.

VIKTIG: Begge Micro-SIM og Nano-SIM-kortsporene støtter nettverksbåndene 2G GSM/EDGE, 3G WCDMA og 4G LTE. Men kun ett SIM-kort kan koble til 3G WCDMA / 4G LTE-tjenesten på én gang.

FORSIKTIG:

- Ikke bruk skarpe verktøy eller løsemiddel på enheten for å unngå å få riper på den.
- Bruk kun standard micro SIM-kort på ASUS-telefonen. En nano- til micro SIM-adapter eller et trimmet SIM-kort kan ikke passe riktig og kan ikke bli registrert av ASUS-telefonen.
- **IKKE sett en tom nano- til mikro-SIM-kortadapter inn i mikro-SIM-kortsporet for å unngå ugjenkallelige skader.**

Samsvar med CE-krav for RF-eksponering

Denne enheten oppfyller EU-kravene (1999/519/EC) om begrensning av det generelle publikums eksponering for elektromagnetiske felt gjennom helsebeskyttelse.

For kroppsbåren bruk er denne enheten testet og oppfyller ICNIRPs retningslinjer for eksponering og Europeisk standard EN 62209-2 for bruk med dedikert tilbehør. Bruk av annet tilbehør som inneholder metaller, vil kanskje ikke sikre overholdelse av ICNIRPs retningslinjer for eksponering. SAR måles med enheten i en avstand på 0,5 cm til kroppen, mens enheten sender ved høyeste sertifiserte effektnivå i alle frekvensbånd på mobilenheten.

CE-merkeadvarel

CE0560

CE-merking for enheter med trådløst nettverk / Bluetooth

Dette utstyret er i samsvar med kravene i europaparlamentet og kommisjonens direktiv 1999/5/EC av 9. mars 1999 angående radio og telekommunikasjonsutstyr og gjensidig erkjennelse av samsvar. De høyeste CE SAR-verdiene for apparatet er som følger:

- 0.363 W/Kg @10g (Hode)
- 1.350 W/Kg @10g (Kropp)

Denne enheten er begrenset til innendørs bruk når den brukes i frekvensområdet 5150 til 5350 MHz.

For 5 GHz WLAN: Dette utstyret kan brukes i:

AT	BE	BG	CH	CY	CZ	DE	DK
EE	ES	FI	FR	GB	GR	HU	IE
IT	IS	LI	LT	LU	LV	MT	NL
NO	PL	PT	RO	SE	SI	SK	TR

Sikkerhetsinformasjon om laser

KLASSE 1 LASERPRODUKT

Bruke GPS (Global Positioning System) på ASUS Phone

Bruk av GPS-posisjoneringsfunksjonen på ASUS Phone:

- Sørg for at enheten er koblet til Internett før du bruker Google Maps eller andre apper som bruker GPS.
- Første gang du skal bruke en GPS-aktivert app på enheten, bør du være utendørs for å få best dekning.
- Når sitter i et kjøretøy og bruker en GPS-aktivert app på enheten, kan metalldele i bilvinduet og andre elektroniske enheter påvirke GPS-ytelsen.

Forebygging av hørselstap

For å forhindre mulig hørselsskade må du ikke lytte på høye lydnivåer i lengre perioder.



A pleine puissance, l'écoute prolongée du baladeur peut endommager l'oreille de l'utilisateur.

For Frankrike overholder hodetelefonene/øretelefonene for denne enheten kravet til lydtrykksnivå som er stipulert i gjeldende EN 50332-1: 2013 og/eller EN50332-2: 2013-standarden ifølge krav i den franske artikkel L.5232-1.

Sikkerhetsinformasjon

ASUS Phone-vedlikehold

- Bruk ASUS Phone-enheten i et miljø med omgivelsestemperatur mellom 0 °C (32 °F) og 35 °C (95 °F).

Batteriet

ASUS-telefonen er utstyrt med et høykvalitets ikke-avtakbart Li-polymer-batteri. Følg vedlikeholdsanvisningene for å oppnå lengre batterilevetid.

- Ikke fjern det ikke-avtakbare li-polymer-batteriet, da dette vil gjøre garantien ugyldig.
- Unngå lading i ekstremt høye eller lave temperaturer. Batteriet har sin optimale ytelse i en omgivelsestemperatur på +5 °C til +35 °C.
- Batteriet må ikke fjernes og erstattes med et batteri som ikke er godkjent.
- Batteriet må ikke fjernes og legges i vann eller annen væske.
- Prøv aldri å åpne batteriet. Det inneholder stoffer som kan være skadelige hvis de svelges eller kommer i kontakt med ubeskyttet hud.
- Batteriet må ikke fjernes og kortsluttes, fordi det kan overopphete og forårsake brann. Hold det borte fra smykker og andre metallgjenstander.
- Batteriet må ikke fjernes og kastes til brenning. Det kan eksplodere og slippe ut skadelige stoffer i omgivelsene.
- Batteriet må ikke fjernes og kastes sammen med husholdningsavfall. Ta det med til et oppsamlingssted for risikoavfall.

- Unngå å berøre batteriterminalene.

FORSIKTIG:

- Fare for eksplosjon hvis batteriet erstattes med en feil type.
 - Kast brukte batterier i henhold til anvisningene.
-

Laderen

- Bruk bare laderen som fulgte med ASUS Phone-enheten.
- Trekk aldri i laderledningen for å koble den fra strømmettet – trekk i selve laderen.

Forsiktig

ASUS Phone-enheten har meget høy kvalitet. Før bruk må du lese alle instruksjoner og markeringer på (1) adapteren.

- Ikke bruk ASUS Phone-enheten i ekstreme omgivelser med høy temperatur eller høy fuktighet. ASUS Phone-enheten har sin optimale ytelse i en omgivelse-temperatur mellom 0°C (32 °F) og 35 °C (95 °F).
- Ikke demonter ASUS Phone-enheten eller dens tilbehør. Hvis service eller reparasjon er påkrevd, må du returnere enheten til et autorisert servicesenter. Hvis enheten blir demontert, er det fare for elektrisk støt eller brann.
- Ikke kortslutt batteriterminalene med metallgjenstander.



Operatørtilgang med et verktøy

Hvis det er nødvendig med et VERKTØY for å få tilgang til et OPERATØRTILGANGSOMRÅDE, må enten alle andre lukkede områder i nærheten som inneholder en fare, være utilgjengelig for OPERATØREN ved hjelp av det samme VERKTØYET, eller slike lukkede områder skal være markert slik at OPERATØREN unngår å gå inn.



ASUS-resirkulering/ tilbakeleveringstjenester

ASUSs resirkulering og returprogrammer er et resultat av vårt engasjement til de høyeste standardene for miljøvern. Vi tror på å levere løsninger til deg slik at du kan ansvarlig resirkulere våre produkter, batterier, andre komponenter samt emballasjen. Gå til <http://csr.asus.com/english/Takeback.htm> for detaljert resirkuleringsinformasjon på forskjellige regioner.



Riktig deponering



Fare for eksplosjon hvis batteriet erstattes med en feil type. Kast brukte batterier i henhold til instruksjonene.



IKKE kast batteriet sammen med vanlig husholdningsavfall. Symbolet med en utkrysset søppelkasse betyr at batteriet ikke bør kastes sammen med vanlig husholdningsavfall.



ASUS Phone skal IKKE kastes sammen med vanlig kommunalt avfall. Dette produktet er designet for å muliggjøre korrekt ombruk av deler samt gjenvinning. Symbolet kryss over en søppelkasse med hjul indikerer at produktet (elektrisk, elektronisk utstyr og kvikksølvholdige knappecellebatterier) ikke skal kastes sammen med husholdningsavfall. Sjekk lokale reguleringer for bortkasting av elektroniske produkter.



ASUS Phone skal IKKE kastes i ild. IKKE kortslutt kontaktene. ASUS Phone må IKKE demonteres.



ASUS

**Address: 4F, 150 Li-Te Road, Peitou, Taipei,
Taiwan**

Tel: 886228943447

Fax: 886228907698

Declaration

Vi erklærer at IMEI-kodene for dette produktet, **ASUS Phone**, er unike for hver enhet og bare tildelt denne modellen. IMEI-koden for hver enhet er fabrikkinnstilt og kan ikke endres av brukeren, og den overholder de relevante kravene knyttet til IMEI-integritet som er uttrykt i GSM-standardene.

Det er bare å kontakte oss hvis du har spørsmål eller kommentarer om disse forholdene.

Men vennlig hilsen,

ASUSTeK COMPUTER INC.

Tlf: 886228943447

Faks: 886228907698

E-post: <http://vip.asus.com/eservice/techserv.aspx>

Copyright © 2016 ASUSTek Computers, Inc.

Med enerett.

Du erkjenner at alle rettigheter til denne bruksanvisningen tilhører ASUS. Alle rettigheter, inkludert uten begrensning, i bruksanvisningen eller nettside, skal forbli den eksklusive eiendommen til ASUS og/eller dets lisensgivere. Ingenting i denne håndboken har til hensikt å overføre eller overdra noen slike rettigheter til deg.

ASUS LEVERER DENNE BRUKSANVISNINGEN "SOM DEN ER" UTEN NOEN FORM FOR GARANTI. SPESIFIKASJONENE OG INFORMASJONEN I DENNE HÅNDBOKEN ER KUN GITT I INFORMASJONSØYEMED, KAN TIL ENHVER TID ENDRES UTEN FORVARSEL OG MÅ IKKE OPPFATTES SOM EN FORPLIKTELSE FRA ASUS' SIDE.

Forum for ZenTalk-fans

http://www.asus.com/zentalk/global_forward.php



Första utgåvan / Augusti 2016

Model: ASUS_Z01FD

Innan du börjar, se till att du har läst igenom all säkerhetsinformation och driftsinstruktionerna i **Bruksanvisning** för att förhindra skador eller skada på enheten.

NOTERA: För den senaste uppdateringen och ytterligare detaljerad information, besök www.asus.com.

Funktioner på framsidan

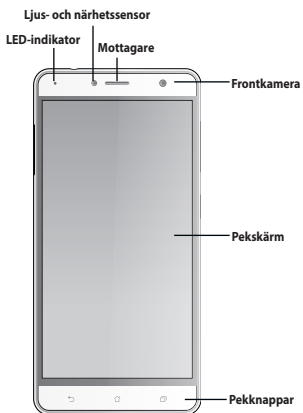

Sidfunktioner på framsidan

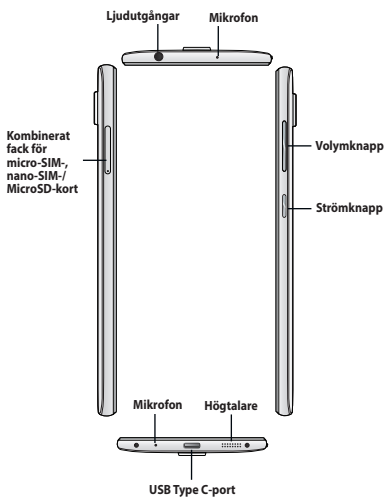

OBS! USB Type-C-porten stödjer USB2.0-överföringshastighet.

Funktioner på baksidan

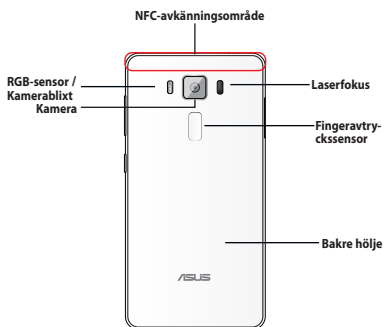

Ladda din ASUS Phone

Ladda din ASUS Phone:

1. Anslut USB-kontakten i strömadapters USB-uttag.
2. Anslut andra änden av USB Type C-kabeln till din ASUS Phone.
3. Koppla in strömadaptern till ett vägguttag.

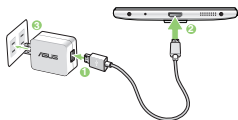

VIKTIGT!

- När du använder ASUS Phone när den är inkopplad i ett strömuttag, måste det jordade eluttaget finnas lättillgängligt i närheten av enheten.
- När du laddar din ASUS Phone genom datorn, måste du ansluta mikro USB Type C-kabeln till datorns USB 2.0/ USB 3.0-port.
- Undvik att ladda ASUS Phone i en miljö med omgivande temperatur som är över 35 °C (95 °F).

NOTERA

- Använd endast strömadaptern som följer med din enhet. Användning av en annan strömadapter kan skada din enhet.
- Att använda den medföljande strömadaptern och ASUS Phone signalkabel för att ansluta ASUS Phone till ett strömuttag är det bästa sättet att ladda din ASUS Phone.
- Använd ASUS 18 W strömadapter och ASUS USB-kabel för att få bästa snabbbladdningsupplevelse när din ASUS Phone är i viloläge.
- Den inmatade spänningsområdet mellan vägguttaget och denna adapter är AC 100V - 240V. Utspänningen för USB Type C-kabeln är +5V=2A, 10W / +9V=2A, 18W.

Installera ett Micro SIM-/ Nano SIM-/ MicroSD-kort

Installera ett Micro SIM-/ Nano SIM-/MicroSD-kort:

1. Tryck in ett stift i hålet på Micro SIM-/ Nano SIM-/MicroSD-kortöppningen för att mata ut hållaren.



2. Sätt i Micro SIM/ Nano SIM- eller MicroSD-kortet(en) i kortfacket(n).

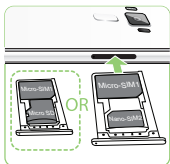

VIKTIGT: Du kan inte använda nano-SIM-kortet eller MicroSD-kortet samtidigt.

3. Tryck på hållaren för att stänga den.



NOTERA:

- Micro SIM-/ Nano SIM-kortöppningen stödjer nätverksbanden LTE, WCDMA och GSM/EDGE.
- MicroSD-kortöppningen stödjer kortformaten microSD och microSDHC.

VIKTIGT: Båda Micro SIM och Nano-SIM-kortplatser stöder 2G GSM/EDGE, 3G WCDMA och 4G LTE-nätverksband. Men bara ett SIM-kort kan ansluta till 3G WCDMA / 4G LTE-tjänsten åt gången.

VARNING:

- Använd inga verktyg eller lösningsmedel på enheten för att undvika repor på den.
- Använd enbart ett standard micro-SIM-kort på din ASUS Phone. En nano-till-micro-SIM-adapter eller trimmat SIM-kort kanske inte passar riktigt och kan kanske inte identifieras av din ASUS Phone.
- **Installera INTE en tom nano-till-micro-SIM-adapter i micro-SIM-kortfacket för att förhindra skada som inte kan återställas.**

EU:s krav på radiofrekvensexponering

Denna enhet uppfyller EU kraven (1999/519/EG) om begränsning av exponering av elektromagnetiska fält för allmänheten genom hälsoskydd.

För kroppsburen hantering har denna enhet testats och uppfyller ICNIRP exponeringsriktlinjer och Europeiska standarden EN 62209-2, för användning med avsedda tillbehör. Användning av andra tillbehör som innehåller metall kan inte garantera uppfyllelse av ICNIRP exponeringsriktlinjer. SAR är uppmätt med enheten på ett avstånd av 0,5 cm från kroppen under sändning av högsta certifierade utmatad effektnivå på alla frekvensband hos den mobila enheten.

CE-märke Varning

CE0560 ⓘ

CE-märkning för enheter med trådlös LAN/ Bluetooth

Denna utrustning uppfyller kraven hos Direktiv 1999/5/EG för Europeiska parlamentet och kommissionen från den 9 mars 1999 om radioutrustning och telekommunikationsutrustning och om ömsesidigt erkännande av utrustningens överensstämmelse. De högsta CE SAR värdena för enheten är enligt följande:

- 0.363 W/Kg @10g (Huvud)
- 1.350 W/Kg @10g (Kropp)

Enheten är begränsad till användning inomhus enbart vid användning inom 5 150 till 5 350 MHz frekvensområdet.

För 5 GHz WLAN: Denna utrustning kan användas i:

AT	BE	BG	CH	CY	CZ	DE	DK
EE	ES	FI	FR	GB	GR	HU	IE
IT	IS	LI	LT	LU	LV	MT	NL
NO	PL	PT	RO	SE	SI	SK	TR

Säkerhetsinformation laser

CLASS 1 LASER PRODUKT

Använda GPS (Global Positioning System) på din ASUS Phone

För att använda GPS-positioneringsfunktionen på din ASUS Phone:

- Se till att enheten är ansluten till Internet innan du använder Google Maps eller någon annan GPS-aktiverad app.
- För första användningen av en GPS-aktiverad app på din enhet måste du vara utomhus för att få bästa positioneringsdata.
- När du använder en GPS-aktiverad app på din enhet i ett fordon, kan metalldelen på bilrutan och andra elektroniska komponenter påverka GPS-prestandan.

Förhindra hörselskador

För att förhindra eventuella hörselskador skall du inte lyssna med hög volym under långa perioder.



A pleine puissance, l'écoute prolongée du baladeur peut endommager l'oreille de l'utilisateur.

För Frankrike, hörlurar för denna enhet uppfyller kraven för ljudtrycksnivå som framlagts i tillämpliga EN 50332-1: 2013 och/eller EN50332-2: 2013 standard krävs av Frankrikes artikel L.5232-1.

Säkerhetsinformation

ASUS Phone skötsel

- Använd ASUS Phone enheten i en miljö med en omgivande temperatur mellan 0 °C (32 °F) och 35 °C (95 °F).

Batteriet

Din ASUS Phone är utrustad med ett höpresterande inbyggt litiumpolymerbatteri. Observera underhållsriktlinjerna för längre batterilivslängd.

- Tag ej bort det icke löstagbara li-polymer-batteriet eftersom detta kommer att ogiltigförklara garantin.
- Undvik laddning vid extremt höga eller låga temperaturer. Batteriets har den optimala prestandan i en omgivande temperatur på +5 °C till +35 °C.
- Tag ej bort och ersätt batteriet med ett icke-godkänt batteri.
- Ta inte bort och blöt aldrig ner batteriet med vatten eller annan vätska.
- Försök aldrig öppna batteriet då det innehåller ämnen som kan vara skadliga vid förtäring eller vid kontakt med oskyddad hud.
- Ta inte bort och kortslut aldrig batteriet, då det kan överhettas och orsaka brand. Förvara det från smycken och andra metallobjekt.
- Ta inte bort och släng inte batteriet i eld. Det kan explodera och avge skadliga ämnen i miljön.
- Ta inte bort och släng aldrig batteriet i vanliga hushållssoporna. Ta med det till miljöstationen.
- Vidrör inte batteriets poler.

FÖRSIKTIGHET:

- Det finns risk för explosion om batteriet ersätts med felaktig sort.
 - Kassera använda batterier enligt instruktionerna.
-

Laddaren

- Använd endast laddaren som följer med din ASUS Phone enhet.
- Dra aldrig i laddarens sladd för att ta ur den från uttaget – dra i själva laddaren.

Försiktighetsåtgärder

Din ASUS Phone enhet är en högkvalitativ utrustning. Innan du använder den ska du läsa igenom alla anvisningar och markeringar med fara på (1) AC-adapter.

- Använd inte den här ASUS Phone enheten i extrema miljöer där det finns höga temperaturer eller hög luftfuktighet. ASUS Phone enheten har dess optimala prestanda i en omgivande temperatur mellan 0 °C (32 °F) och 35 °C (95 °F).
- Plocka inte isär ASUS Phone enheten eller dess tillbehör. Om det krävs service eller reparation ska du lämna in apparaten på ett auktoriserat servicecenter. Om apparaten plockas isär finns det risk för elektrisk stöt.
- Kortslut inte batteriterminalerna med metallföremål.

Opertöråtkomst med ett verktyg

Em ett verktyg för åtkomst till ett OPERATÖRS TILLGÄNGLIGHETSOMRÅDE, antingen innehåller alla andra fack inom det område en fara som skall vara oåtkomligt för OPERATÖREN om samma verktyg används eller så skall sådana fack vara markerade för att hindra OPERATÖRS åtkomst.



ASUS återvinnings-/återtagningsjänst

ASUS återvinning och återtagningsprogram kommer från vårt åtagande för att uppfylla den högsta standarden för att skydda vår miljö. Vi tror på att tillhandahålla lösningar för dig att kunna ta ansvar för återvinning av våra produkter, batterier och andra komponenter samt förpackningsmaterial. Gå till <http://csr.asus.com/english/Takeback.htm> för detaljerad återvinningsinformation i olika regioner.



Korrekt avyttring



Risk för explosion om fel typ av batteri används. Lämna in uttjänta batterier på närmaste återvinningscentral.



Kasta INTE batteriet i hushållssoporna. Symbolen med den överkorsade soptunnan indikerar att batteriet inte får kastas i de vanliga hushållssoporna.



Kasta INTE ASUS Phone i hushållssoporna. Denna produkt har konstruerats för att möjliggöra korrekt återanvändning av delar och för återvinning. Symbolen med den överkorsade soptunnan indikerar att produkten (elektriska och elektroniska utrustningar samt knappcells batterier som innehåller kvicksilver) inte får kastas i de vanliga hushållssoporna. Kontrollera de lokala bestämmelserna för avyttring av elektroniska produkter.



Kasta INTE den ASUS Phone i elden. Kortslut inte kontaktarna. Demontera inte den ASUS Phone.



ASUS

**Address: 4F, 150 Li-Te Road, Peitou, Taipei,
Taiwan**

Tel: 886228943447

Fax: 886228907698

Deklaration

Vi deklarerar att IMEI-koderna för denna produkt **ASUS Phone** är unika för varje enhet och endast tilldelats till denna modell. IMEI för varje enhet är inställt från fabrik och kan inte ändras av användaren och att de uppfyller relevanta IMEI integritetsrelaterade krav som uttalats i GSM standard.

Om du har några frågor eller kommentarer beträffande detta, kontakta oss.

Vänligen,

ASUSTeK COMPUTER INC.

Tel: 886228943447

Fax : 886228907698

E-post: <http://vip.asus.com/eservice/techserv.aspx>

Copyright © 2016 ASUSTeK COMPUTER INC.

Alla rättigheter förbehållna

Du accepterar att alla rättigheter i bruksanvisningen ligger hos ASUS. Och alla andra rättigheter, inklusive utan begtänning, i manualen eller på webbplatsen, och tillhör uteslutande ASUS och/eller dess licensgivare. Inget i denna manual avser att överföra några sådana rättigheter, eller ge dig sådana rättigheter.

ASUS TILLHANDAHÅLLER DENNA "I BEFINTLIGT SKICK" UTAN NÅGON GARANTI AV NÅGOT SLAG. SPECIFIKATIONER OCH INFORMATION I DENNA MANUAL LÄMNAS ENDAST SOM INFORMATION OCH KAN ÄNDRAS NÅR SOM HELST UTAN MEDDELANDE OCH SKALL INTE TOLKAS SOM ETT ÅTAGANDE AV ASUS.

ZenTalk fan-forum

http://www.asus.com/zentalk/global_forward.php





EU Declaration of Conformity



We, the undersigned,

Manufacturer:	ASUSTW COMPUTER INC.
Address:	6F, No. 100, Xinyi Rd., Futong, Taipei 112, Taiwan
Authorized representative in Europe:	ASUS COMPUTER GERMANY
Address, City:	HANNOVER 3016, 21-23, KOSSEL HANNOVER
Country:	GERMANY

declare the following apparatus:

Product name:	ASUS Phone
Model name:	ASUS_Z01FD

The object of the declaration described above is in conformity with the relevant Union harmonization legislation:

<input checked="" type="checkbox"/> EMC - Directive 2004/108/EC (until April 19th, 2016) and Directive 2014/53/EU (from April 20th, 2016)	EN 60922:2015-AC:2011 EN 61000-3-2:2014	EN 60922:2015 EN 61000-3-2:2014
---	--	------------------------------------

<input checked="" type="checkbox"/> RALTE - Directive 1999/5/EC	EN 300 320 V1.8 1.0219-02 EN 300 440-1 V1.8 1.0219-08 EN 300 440-2 V1.8 1.0219-09 EN 301 911 V8.2 2.0203-02 EN 301 908-1 V7.1 1.0219-02 EN 301 908-2 V8.2 1.0219-10 EN 301 908-13 V8.2 1.0219-10 EN 301 908 V1.8 1.0219-08 EN 62368:2007/A1:2012 EN 62378:2013 EN 62209-1:2008	EN 301 480-1 V1.8 2.0211-08 EN 301 480-2 V1.8 1.0219-08 EN 301 480-3 V1.8 1.0209-11 EN 301 480-17 V2.2 1.0212-08 EN 301 480-24 V1.8 1.0210-09 EN 302 281-1 V1.1 1.0209-07 EN 302 281-2 V1.1 1.0209-07 EN 60968:2012/AC:2014 EN 62209-2:2013
---	--	---

<input checked="" type="checkbox"/> LVD - Directive 2006/95/EC (until April 19th, 2016) and Directive 2014/35/EU (from April 20th, 2016)	EN 60950-1:2006 / A12:2011 EN 60950-2:2006 / A2:2011	EN 60950:2006 / A12:2011 EN 60950:2006 / A2:2011
--	---	---

<input checked="" type="checkbox"/> RoHS - Directive 2002/95/EC	Regulation (EC) No. 1275/2008 Regulation (EC) No. 605/2009	Regulation (EC) No. 279/2009 Regulation (EU) No. 610/2013
---	---	--

<input checked="" type="checkbox"/> RoHS - Directive 2011/65/EU	Regulation (EC) No. 1275/2008 Regulation (EC) No. 605/2009	Regulation (EC) No. 279/2009 Regulation (EU) No. 610/2013
---	---	--

<input checked="" type="checkbox"/> CE marking	EN 60922:2015-AC:2011 EN 61000-3-2:2014	EN 60922:2015 EN 61000-3-2:2014
--	--	------------------------------------

<input checked="" type="checkbox"/> Equipment Class 2	EN 60922:2015-AC:2011 EN 61000-3-2:2014	EN 60922:2015 EN 61000-3-2:2014
---	--	------------------------------------

CE 0560

(EU conformity marking)

	Taipei, Taiwan
Signature	Place of issue
Jerry Shen	18/8/2016
Printed Name	Date of issue
CEO	2016
Position	Year CE marking was first affixed



Declaração CE de Conformidade



Nós, os abaixo-assinados,

Fabricante:	ASUSTW COMPUTER INC.
Endereço:	6F, No. 100, Xinyi Rd., Futong, Taipei 112, Taiwan
Representante autorizado em Europa:	ASUS COMPUTER GERMANY
Endereço, cidade:	HANNOVER 3016, 21-23, KOSSEL HANNOVER
País:	GERMANY

declaramos o seguinte aparelho:

Nome do produto:	ASUS Phone
Nome do modelo:	ASUS_Z01FD

O objeto da declaração acima descrito está em conformidade com a legislação de harmonização da União aplicável:

<input checked="" type="checkbox"/> EMC - Diretiva 2004/108/CE (até 19 de abril de 2016) e Diretiva 2014/53/UE (a partir de 20 de abril de 2016)	EN 60922:2015-AC:2011 EN 61000-3-2:2014 EN 60922:2015-AC:2011 EN 61000-3-2:2014	EN 60922:2015 EN 61000-3-2:2014 EN 60922:2015-AC:2011 EN 61000-3-2:2014
--	--	--

<input checked="" type="checkbox"/> RALTE - Diretiva 1999/5/CE	EN 300 320 V1.8 1.0219-02 EN 300 440-1 V1.8 1.0219-08 EN 300 440-2 V1.8 1.0219-09 EN 301 911 V8.2 2.0203-02 EN 301 908-1 V7.1 1.0219-02 EN 301 908-2 V8.2 1.0219-10 EN 301 908-13 V8.2 1.0219-10 EN 301 908 V1.8 1.0219-08 EN 62368:2007/A1:2012 EN 62378:2013 EN 62209-1:2008	EN 301 480-1 V1.8 2.0211-08 EN 301 480-2 V1.8 1.0219-08 EN 301 480-3 V1.8 1.0209-11 EN 301 480-17 V2.2 1.0212-08 EN 301 480-24 V1.8 1.0210-09 EN 302 281-1 V1.1 1.0209-07 EN 302 281-2 V1.1 1.0209-07 EN 60968:2012/AC:2014 EN 62209-2:2013
--	--	---

<input checked="" type="checkbox"/> LVD - Diretiva 2006/95/CE (até 19 de abril de 2016) e Diretiva 2014/35/UE (a partir de 20 de abril de 2016)	EN 60950-1:2006 / A12:2011 EN 60950-2:2006 / A2:2011	EN 60950:2006 / A12:2011 EN 60950:2006 / A2:2011
---	---	---

<input checked="" type="checkbox"/> RoHS - Diretiva 2002/95/CE	Regulation (EC) No. 1275/2008 Regulation (EC) No. 605/2009	Regulation (EC) No. 279/2009 Regulation (EU) No. 610/2013
--	---	--

<input checked="" type="checkbox"/> RoHS - Diretiva 2011/65/UE	Regulation (EC) No. 1275/2008 Regulation (EC) No. 605/2009	Regulation (EC) No. 279/2009 Regulation (EU) No. 610/2013
--	---	--

<input checked="" type="checkbox"/> Marcação CE	EN 60922:2015-AC:2011 EN 61000-3-2:2014	EN 60922:2015 EN 61000-3-2:2014
---	--	------------------------------------

<input checked="" type="checkbox"/> Classe 2 de equipamento	EN 60922:2015-AC:2011 EN 61000-3-2:2014	EN 60922:2015 EN 61000-3-2:2014
---	--	------------------------------------

CE 0560

(Marcação CE de conformidade)

	Taipei, Taiwan
Assinatura	Local de emissão
Jerry Shen	18/8/2016
Nome impresso	Data de emissão
CEO	2016
Posição	Ano marcação CE foi aposta por primeira vez





Declarație de conformitate UE



Subsemnătură:	
Produsător:	ASUSTEK COMPUTER INC.
Adresă:	#F, Rd. 130, Li-Tsi Rd., Peitong, Taipei 112, Taiwan
Reprezentant autorizat în Europa:	ASUS COMPUTER GmbH
Adresă, Oraș:	HANNOVER STR. 27-29, 43099 KATZENELN
Țară:	GERMANY

declară următorul aparat:	
Nume Produs:	ASUS Phone
Nume Model:	ASUS_Z01FD

Obiectul declarației de conformitate este în conformitate cu legislația relevantă de armonizare a produselor

CEM – Directiva 2004/108/CE (revisă în 19 Aprilie 2016) și Directiva 2014/53/EU (revisă în 20 Aprilie 2016)

<input checked="" type="checkbox"/> EN 55022:2010/AC:2011	<input checked="" type="checkbox"/> EN 55024:2010
<input checked="" type="checkbox"/> EN 61000-3-2:2014	<input checked="" type="checkbox"/> EN 61000-3-3:2013

EMITTE – Directiva 1989/50/EEC	
<input checked="" type="checkbox"/> EN 300 328 V1.9 (1/2010-02)	<input checked="" type="checkbox"/> EN 301 488-1 V1.8 (2/2011-08)
<input checked="" type="checkbox"/> EN 300 440-1 V1.8 (1/2010-08)	<input checked="" type="checkbox"/> EN 301 488-2 V1.8 (1/2010-08)
<input checked="" type="checkbox"/> EN 300 440-2 V1.4 (1/2010-08)	<input checked="" type="checkbox"/> EN 301 488-7 V1.3 (1/2008-11)
<input checked="" type="checkbox"/> EN 301 871 V1.8 (2/2010-02)	<input checked="" type="checkbox"/> EN 301 488-17 (2/2012-08)
<input checked="" type="checkbox"/> EN 301 888-1 V1.1 (1/2010-02)	<input checked="" type="checkbox"/> EN 301 488-24 V1.8 (1/2010-08)
<input checked="" type="checkbox"/> EN 301 888-2 V1.2 (1/2010-02)	<input checked="" type="checkbox"/> EN 302 281-1 V1.1 (1/2008-07)
<input checked="" type="checkbox"/> EN 301 888-13 V1.3 (1/2010-02)	<input checked="" type="checkbox"/> EN 302 281-2 V1.1 (1/2008-07)
<input checked="" type="checkbox"/> EN 301 883 V1.8 (1/2010-08)	<input checked="" type="checkbox"/> EN 50368:2013/AC:2014
<input checked="" type="checkbox"/> EN 60950:2012/AC:2013	<input checked="" type="checkbox"/> EN 62209:2010
<input checked="" type="checkbox"/> EN 62479:2010	

LVD – Directiva 2006/95/CE (revisă în 19 Aprilie 2016) și Directiva 2014/35/EU (revisă în 20 Aprilie 2016)

<input checked="" type="checkbox"/> EN 60950-1:2009 / A12:2011	<input type="checkbox"/> EN 60950:2002 / A12:2011
<input checked="" type="checkbox"/> EN 60950-1:2009 / A2:2013	

RoHS – Directiva 2002/95/CE	
<input checked="" type="checkbox"/> Regulația (CE) No. 1927/2006	<input checked="" type="checkbox"/> Regulația (CE) No. 279/2006
<input checked="" type="checkbox"/> Regulația (CE) No. 843/2009	<input checked="" type="checkbox"/> Regulația (CE) No. 4017/2009

EMITTE – Directiva 2011/65/EU	
<input checked="" type="checkbox"/> Regulația (CE) No. 279/2006	
<input checked="" type="checkbox"/> Regulația (CE) No. 843/2009	

Conținutul clasei 2

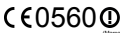

(Marcaj de conformitate UE)

Semnătură	Taipei, Taiwan
Jerry Shen	Local emitent
Nume	18/8/2016
CEO	Data emitent
Funcție	2016
	Anul în care marcajul CE a fost aplicat pentru prima dată



EU Uygunluk Beyanı



Biz, bu imza altındaki:	
Ürün:	ASUSTEK COMPUTER INC.
Adres:	#F, Rd. 130, Li-Tsi Rd., Peitong, Taipei 112, Taiwan
Reprezentant Yetkili:	ASUS COMPUTER GmbH
Adres, Şehir:	HANNOVER STR. 27-29, 43099 KATZENELN
Ülke:	ALMANYA

Aşağıdaki ürünleri beyan ediyorum :	
Ürün adı:	ASUS Phone
Model adı:	ASUS_Z01FD

Yukarıda belirtilen beyanın konusu b58k yasasına göre uygundur:

CEM – Directiva 2004/108/CE 19 Nisan 2016'ya kadar ve Directiva 2014/53/EU 20 Nisan 2016

<input checked="" type="checkbox"/> EN 55022:2010/AC:2011	<input checked="" type="checkbox"/> EN 55024:2010
<input checked="" type="checkbox"/> EN 61000-3-2:2014	<input checked="" type="checkbox"/> EN 61000-3-3:2013

EMITTE – Directiva 1989/50/EEC	
<input checked="" type="checkbox"/> EN 300 328 V1.9 (1/2010-02)	<input checked="" type="checkbox"/> EN 301 488-1 V1.8 (2/2011-08)
<input checked="" type="checkbox"/> EN 300 440-1 V1.8 (1/2010-08)	<input checked="" type="checkbox"/> EN 301 488-2 V1.8 (1/2010-08)
<input checked="" type="checkbox"/> EN 300 440-2 V1.4 (1/2010-08)	<input checked="" type="checkbox"/> EN 301 488-7 V1.3 (1/2008-11)
<input checked="" type="checkbox"/> EN 301 871 V1.8 (2/2010-02)	<input checked="" type="checkbox"/> EN 301 488-17 (2/2012-08)
<input checked="" type="checkbox"/> EN 301 888-1 V1.1 (1/2010-02)	<input checked="" type="checkbox"/> EN 301 488-24 V1.8 (1/2010-08)
<input checked="" type="checkbox"/> EN 301 888-2 V1.2 (1/2010-02)	<input checked="" type="checkbox"/> EN 302 281-1 V1.1 (1/2008-07)
<input checked="" type="checkbox"/> EN 301 888-13 V1.3 (1/2010-02)	<input checked="" type="checkbox"/> EN 302 281-2 V1.1 (1/2008-07)
<input checked="" type="checkbox"/> EN 301 883 V1.8 (1/2010-08)	<input checked="" type="checkbox"/> EN 50368:2013/AC:2014
<input checked="" type="checkbox"/> EN 60950:2012/AC:2013	<input checked="" type="checkbox"/> EN 62209:2010
<input checked="" type="checkbox"/> EN 62479:2010	

LVD – Directiva 2006/95/CE 19 Nisan 2016'ya kadar ve Directiva 2014/35/EU 20 Nisan 2016

<input checked="" type="checkbox"/> EN 60950-1:2009 / A12:2011	<input type="checkbox"/> EN 60950:2002 / A12:2011
<input checked="" type="checkbox"/> EN 60950-1:2009 / A2:2013	

RoHS – Directiva 2011/65/EU	
<input checked="" type="checkbox"/> Regulația (CE) No. 1927/2006	<input checked="" type="checkbox"/> Regulația (CE) No. 279/2006
<input checked="" type="checkbox"/> Regulația (CE) No. 843/2009	<input checked="" type="checkbox"/> Regulația (CE) No. 4017/2009

EMITTE – Directiva 2011/65/EU	
<input checked="" type="checkbox"/> Regulația (CE) No. 279/2006	
<input checked="" type="checkbox"/> Regulația (CE) No. 843/2009	

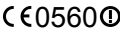

(EU uygunluk işaret)

İmza	Taipei, Taiwan
Jerry Shen	Sorum yetki
Başlık Adı	18/8/2016
CEO	Sorum tarihi
Pozisyonu	2016
	CE işaretinin ilk eklendiği yıl





UE Declaración de Conformidad



Nosotros, los abajo firmantes,

Fabricante:	ASUSTEK COMPUTER INC.
Dirección:	8F, No. 106, LI-TE RD., PEITONG TAIPEI 112, TAIWAN
Representante autorizado en Europa:	ASUS COMPUTER EUROPE
Dirección, Ciudad:	HAWORTH STR. 21-23, 48880 ROTTWEIL
País:	GERMANY

Declaramos el siguiente producto:

Nombre del aparato:	ASUS Phone
Nombre del modelo:	ASUS_Z01FD

El objeto de la declaración describe anteriormente es conforme con la legislación de armonización pertinente de la Unión

<input checked="" type="checkbox"/> CEM Directiva 2004/108/CE (hasta el 19 de abril 2016) y Directiva 2014/53/UE (desde el 20 de abril 2016)	<input checked="" type="checkbox"/> EN 55022:2015
<input checked="" type="checkbox"/> EN 55024:2010/AC:2011	<input checked="" type="checkbox"/> EN 61000-3-2:2014

EMC - Directiva 2014/53/UE	
<input checked="" type="checkbox"/> EN 302 208 V1.8 (2014-02)	<input checked="" type="checkbox"/> EN 301 488-1 V1.8.2 (2011-08)
<input checked="" type="checkbox"/> EN 302 480-1 V1.8 (2010-08)	<input checked="" type="checkbox"/> EN 301 488-2 V1.8 (2010-08)
<input checked="" type="checkbox"/> EN 302 480-2 V1.8 (2010-08)	<input checked="" type="checkbox"/> EN 301 488-7 V1.3 (2009-11)
<input checked="" type="checkbox"/> EN 301 911 V9.0.2 (2009-03)	<input checked="" type="checkbox"/> EN 301 488-17 V2.2 (2010-08)
<input checked="" type="checkbox"/> EN 301 908-1 V7.1 (2010-03)	<input checked="" type="checkbox"/> EN 301 488-24 V1.8 (2010-08)
<input checked="" type="checkbox"/> EN 301 908-2 V8.2 (2010-03)	<input checked="" type="checkbox"/> EN 302 281-1 V1.1 (2009-07)
<input checked="" type="checkbox"/> EN 301 908-13 V1.2 (2010-10)	<input checked="" type="checkbox"/> EN 302 281-2 V1.1 (2009-07)
<input checked="" type="checkbox"/> EN 301 883 V1.8 (2010-08)	<input checked="" type="checkbox"/> EN 60368-2013AC:2014
<input checked="" type="checkbox"/> EN 60368-2013A1:2013	<input checked="" type="checkbox"/> EN 62209-2:2010
<input checked="" type="checkbox"/> EN 62479-2:10	<input checked="" type="checkbox"/> EN 62368-1:2009

<input checked="" type="checkbox"/> LVD Directiva 2006/95/CE (hasta el 19 de abril 2016) y Directiva 2014/35/UE (desde el 20 de abril 2016)	<input checked="" type="checkbox"/> EN 60300-1:2009 / A12:2011
<input checked="" type="checkbox"/> EN 60300-2:2009 / A2:2013	<input checked="" type="checkbox"/> EN 60300-202 / A12:2011

Directiva RoHS - Directiva 2002/95/CE	
<input checked="" type="checkbox"/> Regulación (CE) No. 1275/2008	<input checked="" type="checkbox"/> Regulación (CE) No. 279/2006
<input checked="" type="checkbox"/> Regulación (CE) No. 843/2009	<input checked="" type="checkbox"/> Regulación (EU) No. 873/2013

RoHS - Directiva 2011/65/UE	
<input checked="" type="checkbox"/> RoHS 2	
<input checked="" type="checkbox"/> Categoría de equipo 2	

CE 0560

(Mercado CE de conformidad)

Firma	Taipei, Taiwan
Jerry Shen	Lugar de emisión
Nombre impreso	18/8/2016
CEO	Fecha de emisión
Posición	2016
	Año en que se colocó el marcado CE por primera vez

DECLARATION UE DE CONFORMITE



Nous, soussignés,

Fabricant:	ASUSTEK COMPUTER INC.
Adresse:	8F, No. 106, LI-TE RD., PEITONG TAIPEI 112, TAIWAN
Représentant autorisé en Europe:	ASUS COMPUTER EUROPE
Adresse, ville:	HAWORTH STR. 21-23, 48880 ROTTWEIL
Pays:	GERMANY

Déclarons l'appareil suivant:

Nom du produit:	ASUS Phone
Nom du modèle:	ASUS_Z01FD

L'objet de la déclaration décrit ci-dessus est conforme avec la législation d'harmonisation de l'Union européenne

<input checked="" type="checkbox"/> Directive CEM 2004/108/CE (jusqu'au 19 avril 2016) et la directive 2014/53/UE (à partir du 20 avril 2016)	<input checked="" type="checkbox"/> EN 55022:2015
<input checked="" type="checkbox"/> EN 55024:2010/AC:2011	<input checked="" type="checkbox"/> EN 61000-3-2:2014

Directive EMC 2014/53/UE	
<input checked="" type="checkbox"/> EN 302 208 V1.8 (2014-02)	<input checked="" type="checkbox"/> EN 301 488-1 V1.8.2 (2011-08)
<input checked="" type="checkbox"/> EN 302 480-1 V1.8 (2010-08)	<input checked="" type="checkbox"/> EN 301 488-2 V1.8 (2010-08)
<input checked="" type="checkbox"/> EN 302 480-2 V1.8 (2010-08)	<input checked="" type="checkbox"/> EN 301 488-7 V1.3 (2009-11)
<input checked="" type="checkbox"/> EN 301 911 V9.0.2 (2009-03)	<input checked="" type="checkbox"/> EN 301 488-17 V2.2 (2010-08)
<input checked="" type="checkbox"/> EN 301 908-1 V7.1 (2010-03)	<input checked="" type="checkbox"/> EN 301 488-24 V1.8 (2010-08)
<input checked="" type="checkbox"/> EN 301 908-2 V8.2 (2010-03)	<input checked="" type="checkbox"/> EN 302 281-1 V1.1 (2009-07)
<input checked="" type="checkbox"/> EN 301 908-13 V1.2 (2010-10)	<input checked="" type="checkbox"/> EN 302 281-2 V1.1 (2009-07)
<input checked="" type="checkbox"/> EN 301 883 V1.8 (2010-08)	<input checked="" type="checkbox"/> EN 60368-2013AC:2014
<input checked="" type="checkbox"/> EN 60368-2013A1:2013	<input checked="" type="checkbox"/> EN 62209-2:2010
<input checked="" type="checkbox"/> EN 62479-2:10	<input checked="" type="checkbox"/> EN 62368-1:2009

<input checked="" type="checkbox"/> Directive LVD 2006/95/CE (jusqu'au 19 avril 2016) et la directive 2014/35/UE (à partir du 20 avril 2016)	<input checked="" type="checkbox"/> EN 60300-1:2009 / A12:2011
<input checked="" type="checkbox"/> EN 60300-2:2009 / A2:2013	<input checked="" type="checkbox"/> EN 60300-202 / A12:2011

Directive RoHS - Directive 2002/95/CE	
<input checked="" type="checkbox"/> Régulation (CE) No. 1275/2008	<input checked="" type="checkbox"/> Régulation (CE) No. 279/2006
<input checked="" type="checkbox"/> Régulation (CE) No. 843/2009	<input checked="" type="checkbox"/> Régulation (EU) No. 873/2013

Directive RoHS 2 - Directive 2011/65/UE	
<input checked="" type="checkbox"/> Marquage CE	
<input checked="" type="checkbox"/> Installation de classe 2	

CE 0560

(Marquage UE de conformité)

Signature	Taipei, Taiwan
Jerry Shen	Lieu de délivrance
Nom en caractères d'imprimerie	18/8/2016
CEO	Date d'émission
Position	2016
	Année ou commence l'apposition du marquage CE



