

**ROG PHONE 5**











**ZS673KS**

מדריך אלקטרוני

**ASUS**<sup>®</sup>  
IN SEARCH OF INCREDIBLE

## טיפול ובטיחות

### הנחיות

- עדיפות עליונה לבטיחות בדרכים. מומלץ שלא להשתמש במכשיר בזמן נהיגה או תוך כדי תפעול של כלי רכב מכל סוג. 
- יש להשתמש במכשיר אך ורק בטמפרטורות סביבה שבין 0° (32°F) ל-35°C (95°F). 
- כבה את המכשיר באזורים מוגבלים בהם השימוש בהתקנים ניידים אסור. ציית תמיד לכללים ולתקנות כאשר אתה נמצא באזורים מוגבלים כגון שדה תעופה, תיאטרון, בתי חולים או בקרבת ציוד רפואי, בקרבת גז או דלק, באתרי בנייה, באתרים בהם מתרחשים פיצוצים ובאזורים נוספים. 
- יש להשתמש אך ורק בספקי כוח ובכבלים שאושרו על ידי ASUS לשימוש יחד עם מכשיר זה. עיין בתווית הדירוג שבתחתית המכשיר וודא שספק הכוח תואם לדירוג זה. 
- אין להשתמש בכבלים, באביזרים ובציוד היקפי נוסף שנפגם יחד עם המכשיר. 
- אין להרטיב את המכשיר. אין לקרב את המכשיר לנוזלים, לגשם או ללחות. 
- ניתן להעביר את המכשיר דרך מכשירי רנטגן (כגון במכונות שיקוף בשדה תעופה), אך אין לחשוף אותו לגלאים מגנטיים קבועים וניידים. 
- תצוגת המכשיר עשויה מזכוכית. במידה והזכוכית נשברה, יש להפסיק ולהשתמש במכשיר ואין לגעת בשברי הזכוכית. יש לשלוח את המכשיר באופן מידי אל סגל שירות מוסמך של ASUS. 
- אל תאזין בעוצמה גבוהה למשך זמן רב למניעת נזק אפשרי לשמיעה. 
- לפני ניקוי המכשיר, נתק את ספק הכוח. יש להשתמש בספוג תאית או במטלית מתאימה בלבד לניקוי מסך המכשיר. 
- יש לשלוח את המכשיר לתיקון אך ורק אל סגל שירות מוסמך של ASUS. 

## סילוק מתאים

החלפת סוללות בסוללות מסוג לא נכון עלולה לגרום לפיצוץ. השלך סוללות משומשות בהתאם להוראות.



אין להשליך את המכשיר לפח האשפה הרגיל. המוצר תוכנן כך שניתן יהיה לעשות שימוש חוזר בחלקים ולמחזר אותו. סמל זה של פח אשפה המבוטל באמצעות איקס מציין כי אין להשליך את המוצר (חשמל, ציוד אלקטרוניקה, ותאי סוללות המכילים כספית) לפח אשפה רגיל. בדוק מהן התקנות המקומיות בנוגע להשלכת מוצרים חשמליים.



אין להשליך את הסוללה לפח האשפה הרגיל. סמל סל האשפה המבוטל מציין כי אין להשליך את הסוללה אל פח האשפה הרגיל.



אין להשליך את ה- ASUS תחנת עגינה לאש. אין לקצר את המגעים. אין לפרק את ה- ASUS תחנת עגינה.



**ZenTalk מיצירעמה מורופ**  
([http://www.asus.com/zentalk/global\\_forward.php](http://www.asus.com/zentalk/global_forward.php))



### הערות:

- לקבלת פרטים משפטיים נוספים, וכן מידע אודות תוויות אלקטרוניות, בדוק במכשיר ב- **Settings** (הגדרות) < **System** (מערכת) < **Regulatory labels** (תוויות רגולציה) ו- **Settings** (הגדרות) < **System** (מערכת) < **About Phone** (אודות הטלפון) < **Legal Information** (מידע משפטי).
- תיאורי היישום המוצגים במדריך זה מיועדים למטרת אזכור בלבד, וייתכן שהם אינם תואמים במדוייק את מה שמוצג במכשיר שברשותך.



TouchSense® Technology licensed from Immersion Corporation and protected under one or more of the U.S. Patents found at the following address  
[www.immersion.com/patent-marking.html](http://www.immersion.com/patent-marking.html) and other patents pending.

	<b>בסיסי</b>	<b>1</b>
7	ברוך הבא!	
8	הכן את Phone ROG שלך!	
16	שימוש ראשון	
17	שימוש במסך המגע	
	<b>אין כמו בבית</b>	<b>2</b>
<b>20</b>	<b>תכונות Home מכשיר ה-Zen</b>	
20	מסך ראשי	
21	הגדרות מהירות	
22	שימוש בהודעות מערכת	
<b>23</b>	<b>התאמה אישית של מסך הבית</b>	
23	רכיבי ווידגיט	
24	טפטים	
25	עריכת מסך הבית	
25	הגדרת תאריך ושעה	
25	הגדרת רינגטון וצלילי התראות	
<b>26</b>	<b>מסך נעילה</b>	
26	התאמת מסך הנעילה	
<b>27</b>	<b>חיישן טביעת אצבע</b>	
27	הפעלה ראשונה של טלפון ROG	
28	הגדרת זיהוי טביעת אצבע מההגדרות	
<b>29</b>	<b>שחרור באמצעות זיהוי פנים</b>	
29	הגדרת שחרור באמצעות זיהוי פנים אצבע מההגדרות	
	<b>קשה, שחק יותר</b>	<b>3</b>
<b>32</b>	<b>Chrome</b>	
32	הפעלת Chrome	
33	שיתוף דף	
33	סימון דפים	
33	ניקוי נתוני הגלישה	
<b>34</b>	<b>Gmail</b>	
<b>35</b>	<b>Google Calendar</b>	
35	יצירת אירועים	
35	עריכה או הסרה של אירועים	
36	יצירת תזכורות	
36	עריכה או הסרה של תזכורות	
<b>37</b>	<b>מנהל הקבצים</b>	
<b>38</b>	<b>ASUS Data Transfer</b>	
	<b>שמירה על קשר</b>	<b>4</b>
<b>39</b>	<b>התקשר בסטייל</b>	
39	תכונת SIM כפול	
41	חיוג	
43	קבלת שיחות	
43	ניהול יומני השיחה	
44	אפשרויות שיחה נוספות	

45	הקלטת שיחות
<b>46</b>	<b>ניהול אנשי קשר</b>
46	הגדרות אנשי קשר
46	הגדרת הפרופיל שלך
47	הוספת אנשי קשר
48	סימון אנשי קשר מועדפים
49	ניהול רשימת החסומים
49	שימוש ברשתות חברתיות יחד עם אנשי הקשר
<b>50</b>	<b>שלח הודעות ועוד</b>
50	הודעות

## 5 הנאה ובידור

<b>51</b>	<b>שימוש באוזניות</b>
51	חיבור לשקע שמע
<b>52</b>	<b>YT Music</b>

## 6 הרגעים היקרים לך

<b>53</b>	<b>צלם רגעים</b>
53	הפעלת יישום המצלמה
54	מקום התמונות
54	תכונות מתקדמות למצלמה
55	הילוך מהיר
<b>56</b>	<b>שימוש בגלריה</b>
56	הצגת מיקום התמונה
56	עריכת תמונה
56	שיתוף קבצים מהגלריה
57	מחיקת קבצים מהגלריה

## 7 מחוברים

<b>58</b>	<b>רשת סלולרית</b>
58	אפשרו רשת סלולרית
<b>58</b>	<b>רשת אלחוטית</b>
58	אפשרו רשת אלחוטית
59	התחברות אל רשת אלחוטית
59	נטרול הרשת האלחוטית
<b>59</b>	<b>Bluetooth®</b>
59	אפשרו Bluetooth®
60	צימוד מכשיר ה-ROG Phone למכשיר Bluetooth®
60	ביטול צימוד מכשיר ה-ROG Phone עם מכשיר Bluetooth®
<b>61</b>	<b>חיבור USB (Tethering)</b>
61	נקודת גישה לאינטרנט אלחוטי
62	שיתוף USB
62	Bluetooth Tethering

## 8 נסיעות ומפות

<b>63</b>	<b>מזג אויר</b>
63	הפעלת יישום מזג האוויר
64	מסך הבית של מזג האוויר

<b>65</b>	<b>שעון</b>	
65	שעון מעורר	
66	שעון עולמי	
66	שעון עצר	
67	טיימר	
<b>68</b>	<b>כלי Zen מיוחדים</b>	
68	פנס	

## Zen Everywhere **9**

<b>68</b>	<b>כלי Zen מיוחדים</b>	
68	מחשבון	
69	מקליט הצלילים	
<b>71</b>	<b>מנהל ניידות</b>	

## תחזוקת ה-Zen שלך **10**

<b>72</b>	<b>שמירה על עדכון המכשיר</b>	
72	עדכון המערכת	
72	אחסון	
72	גיבוי ואיפוס	
72	אפס	
73	אבטחת מכשיר ה-ROG Phone	

## נספח

# 1

## בסיסי

### ברוך הבא!

חקור את הפשטות האינטואיטיבית של ASUS Zen UI!

ASUS Zen UI הינו ממשק משתמש אינטואיטיבי ובלעדי ROG Phone. הממשק מציע יישומים מיוחדים, המשתלבים בתוך או עם יישומים אחרים, בהתאם לצרכים הייחודיים שלך, והוא מקל על השימוש וההנאה מכשיר ה-ROG Phone.



#### מצלמה

הודות לטכנולוגיית PixelMaster תוכל לשמר את הרגעים היקרים לך בתמונות ובקטעי וידאו איכותיים ומלאי חיים.



#### הודעות

הודעות, יישום אינטואיטיבי ונוח לשימוש, יאפשר לך לשלוח ולקבל הודעות SMS ו-MMS, וכן לשלוח הודעות לקבוצה, תמונות או הודעות קוליות. תוכל להוסיף אימוג'י או סטיקרים להודעות, לשתף את מיקומך, לגנוז הודעות ולחסום בקלות שולחים של הודעות SMS. כמו כן, תוכל לצלם תמונות או סרטונים ולשתף את הקבצים בקלות.



#### מנהל הקבצים

בעזרת מנהל הקבצים תוכל לאתר ולנהל בקלות את הנתונים בנמצאים בזיכרון הפנימי של טלפון ROG בהתקני האחסון החיצוניים שמחוברים אליו.

**הערה:** הזמינות של יישומי ממשק המשתמש ASUS Zen משתנים בהתאם לאזור ולדגם ROG Phone. הקפץ מעלה את מסך הבית שלך ובדוק את היישומים הזמינים במכשיר ROG Phone שברשותך.

# הכן את ROG Phone שלך!

## חלקים ותכונות

קח פיקוד על המכשיר שלך והפעל אותו במהירות.

### ASUS\_I005D / ASUS\_I005DC

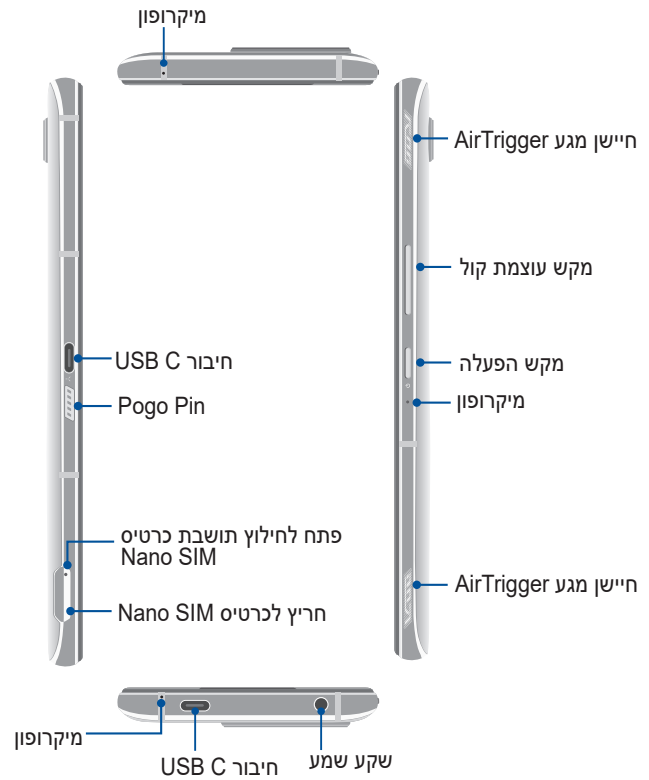
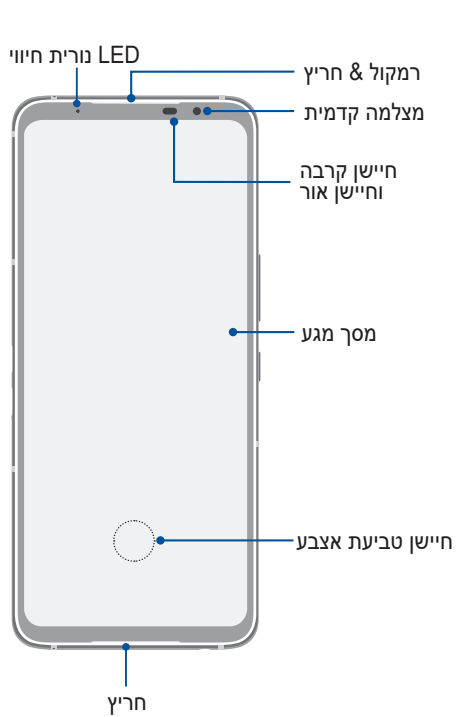

### ASUS\_I005D

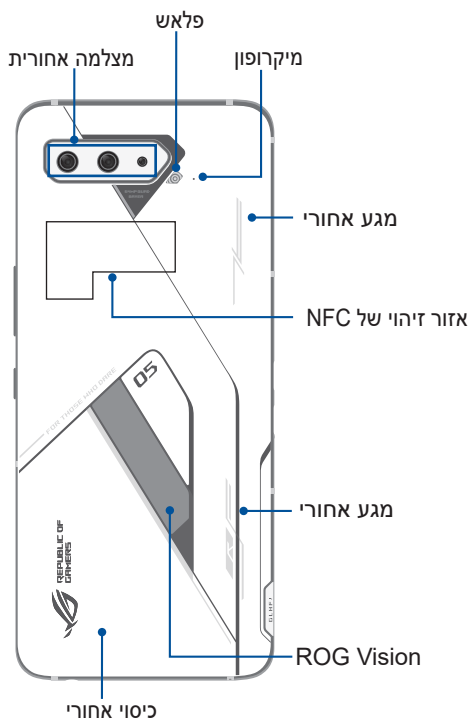

### ASUS\_I005DC

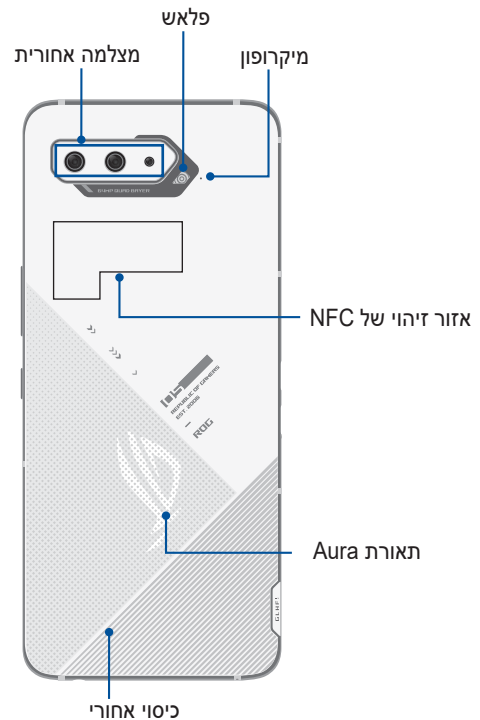



## אזהרה!

- למניעה של בעיות עם הסוללה והתחברות לרשת:
- אין להדביק סטיקר מתכתי באזור האנטנה.
- אין להשתמש במסגרת מגן או במארז מתכתיים בטלפון ROG שברשותך.
- אין לכסות את אזור האנטנה בידיים או בחפצים אחרים במהלך קיום שיחות או שימוש בחיבור הנתונים הסלולרי.
- מומלץ להשתמש במגיני מסך שתואמים ל-ASUS. השימוש במגיני מסך שאינם תואמי ASUS עלול לגרום לכשלים בחיישני טלפון ROG.

## חשוב!

- מומלץ שלא להשתמש במגן מסך, משום שהוא עלול לשבש את פעולת חיישן הקרבה. במידה וברצונך להשתמש במגן מסך, ודא שהוא אינו חוסם את חיישן הקרבה.
- ודא שהמכשיר, ובמיוחד מסך המגע, יבשים תמיד. מים ונוזלים אחרים עלולים לגרום לתקלות בפעולת מסך המגע.

## תכונות AeroActive Cooler

השתמש ב-AeroActive Cooler כדי לאפשר ל-ROG Phone להמשיך ולעבוד בתדר עבודה גבוה גם עם עומסים כבדים, באמצעות פתרון תרמי משופר ותוך הנאה מחוויית המשתמש הטובה ביותר.

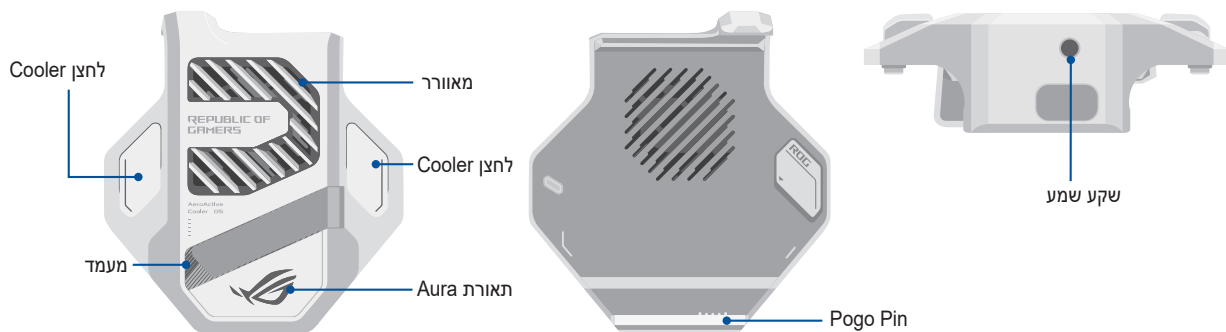

## הערה:

- דגם ASUS\_I005D הוא היחיד שמגיע עם Aero Active Cooler.
- חבר את AeroActive Cooler אל Pogo Pin של ROG Phone.
- תוכל להשתמש ב-AeroActive Cooler תוך כדי שימוש במארז ROG Phone 5 המצורף.

## להתקנת AeroActive Cooler:

1. מקם את Pogo Pin (נקבה) בצד הטלפון כאשר Pogo Pin (זכר) בתחתית AeroActive Cooler, ודחף בעדינות את הטלפון כלפי מטה.

2. דחף את הטלפון אחורה עד שתישמע נקישה.

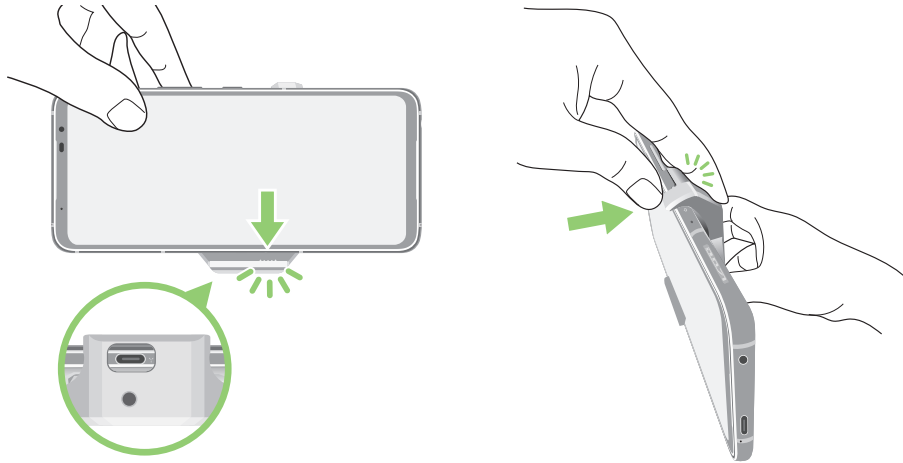

### הערה:

- לא מומלץ לחבר התקנים נוספים ל-ROG Phone אם תתקין את הטלפון ב-AeroActive Cooler.
- הנחת ROG Phone על אביזר שכולל מאוורר/ים ישפיע על איכות השמע במהלך ביצוע והקלטה של שיחות טלפון.

## כדי להשתמש במעמד AeroActive Cooler:

פתח את המעמד שבגב AeroActive Cooler לחוויית צפייה אופטימלית.

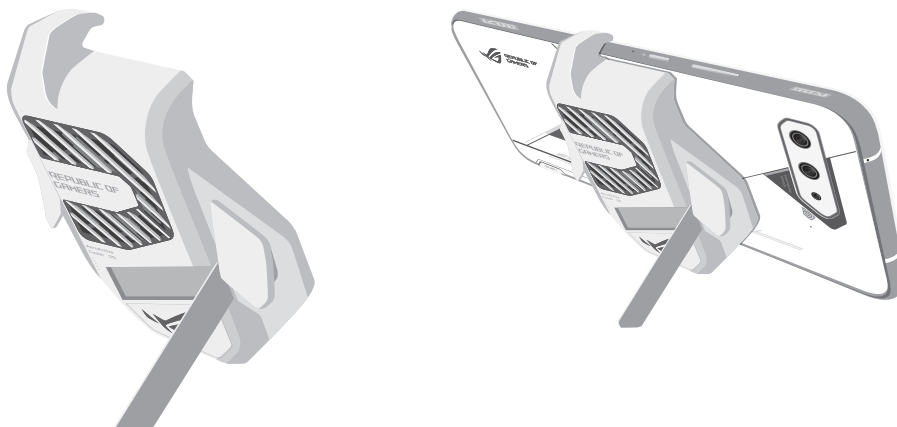

## התקנת כרטיס Nano SIM

שני חריצי הכרטיסים מסוג nano SIM תומכים בפסי רשת GSM/GPRS/EDGE, WCDMA/HSPA+/DC-, HSPA+, FDD-LTE, TD-LTE, ו-5G NR Sub-6.

**זהירות!** כשאתה מטפל בכרטיס nano SIM, נהג במשנה זהירות. ASUS לא תשא באחריות לכל נזק או איבוד נתונים בכרטיס/י ה-nano SIM שלך.

### בתוך ה nano-SIM התקנת כרטיס:

1. דחף את פין השליפה המצורף לתוך פתח חריץ הכרטיס כדי לשלוף את המגש.

2. הכנס כרטיס/י nano SIM לחריץ/י הכרטיסים.

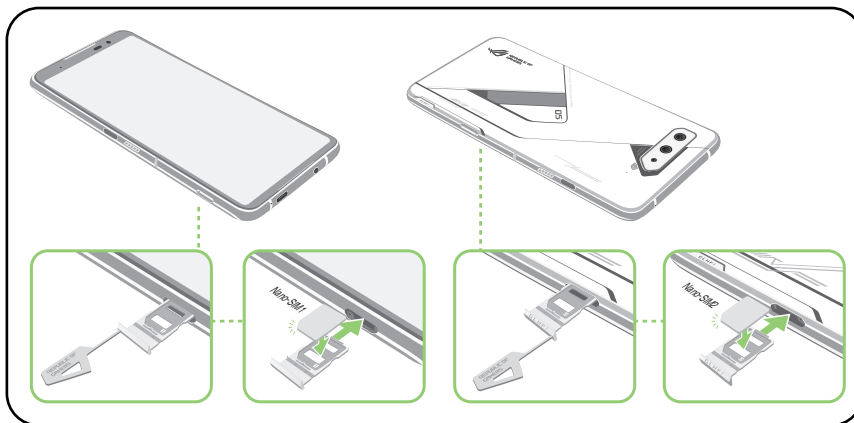

3. דחף בעדינות את המגש בחזרה עד שיהודק למקומו.

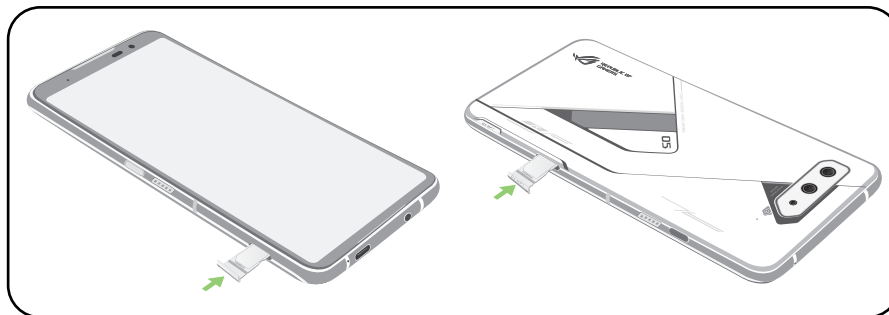

### הערה:

- שני חריצי הכרטיסים מסוג nano SIM תומכים ב--GSM/GPRS/EDGE, WCDMA/HSPA+/DC-, HSPA+, FDD-LTE, TD-LTE, ו-5G NR Sub-6. ניתן לחבר את שני כרטיס ה-nano SIM לשירות שיחות מסוג 4G VoLTE. אך ניתן לחבר רק כרטיס אחד לשירות נתונים 5G NR Sub-6 בכל זמן נתון.
- הרשת שבשימוש בפועל, וכן פס התדרים שבשימוש תלויים בפריסת הרשת באזור מגוריך. צור קשר עם ספק הסלולר וברר אם ישנה תמיכה ב-5G NR Sub-6 ובשירות שיחות 4G VoLTE באזור מגוריך.

### זהירות!

- אל תשתמש בכלים חדים או בממס לטיפול במכשיר, מכיוון שהוא עלולים להישרט.
- השתמש רק בכרטיס nano SIM סטנדרטי בטלפון.

## שליפת כרטיס Nano-SIM

**זהירות!** כשאתה מטפל בכרטיס nano SIM, נהג במשנה זהירות. ASUS לא תשא באחריות לכל נזק או אובדן של כרטיס ה-nano SIM שברשותך.

### שליפת כרטיס nano-SIM:

1. דחף את פין השליפה המצורף לתוך פתח חריץ הכרטיס כדי לשלוף את המגש.

2. הסר את כרטיס/י ה-nano SIM מחריץ/י הכרטיסים.

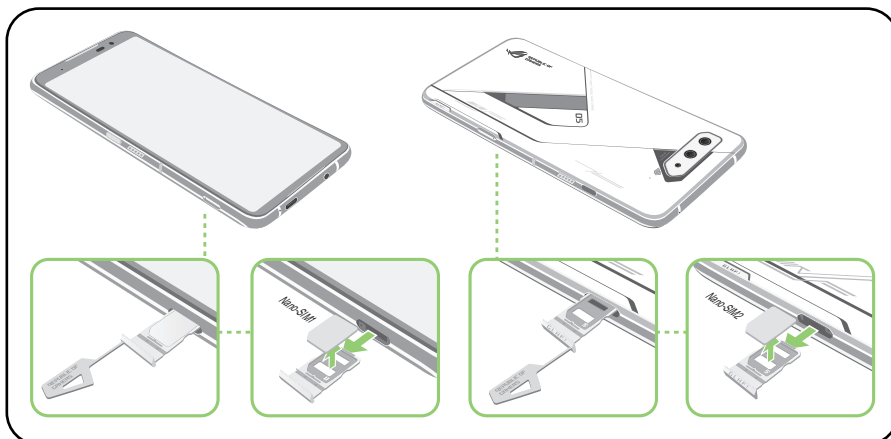

3. דחף בעדינות את המגש בחזרה עד שיהודק למקומו.

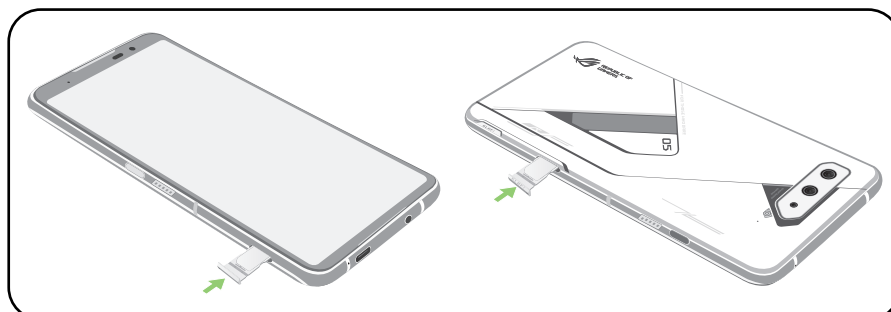

## טעינת ה-ROG Phone

ROG Phone מגיע כשהוא טעון חלקית, אך עליך להטעין אותו לגמרי לפני השימוש הראשון. קרא את האזהרות וההודעות החשובות הבאות לפני טעינת המכשיר.

### חשוב!

- קלף את סרט ההגנה מספק הכוח ומכבל ה-USB Type-C לפני השימוש בו יחד עם המכשיר.
- הקפד לחבר את ספק הכוח אל שקע חשמל תואם. תוכל לחבר את ספק הכוח אל כל שקע חשמל במתח 100~240V.
- מתח היציאה של ספק הכוח במכשיר זה הוא +5V-20V ≈3A, 60W (גרסת WW).
- אם אתה משתמש ב-ROG Phone כשהוא מחובר לשקע החשמל, על השקע להיות קרוב ליחידה ונגיש.
- לחיסכון בחשמל, נתק את ספק הכוח משקע החשמל כאשר אינו בשימוש.
- אל תניח חפצים כבדים על ROG Phone.

### זהירות!

- במהלך הטעינה, ROG Phone עלול להתחמם. תופעה זו תקינה. אך במידה והמכשיר מתחמם יתר על המידה, נתק את כבל ה-USB Type-C מהמכשיר ושלח את המכשיר, כולל ספק הכוח והכבל, אל אנשי שירות מוסמכים מטעם ASUS.
- למניעת נזק ל-ROG Phone, לספק או לכבל ה-USB Type-C. לפני הטעינה, ודא שכבל ה-USB Type-C, ספק הכוח והמכשיר מחוברים כשורה.

טעינת ה-ROG Phone:

1. חבר את כבל ה-USB אל ספק הכוח.

2. חבר את כבל ה-USB אל ROG Phone.

3. חבר את ספק הכוח אל שקע חשמל מוארק.

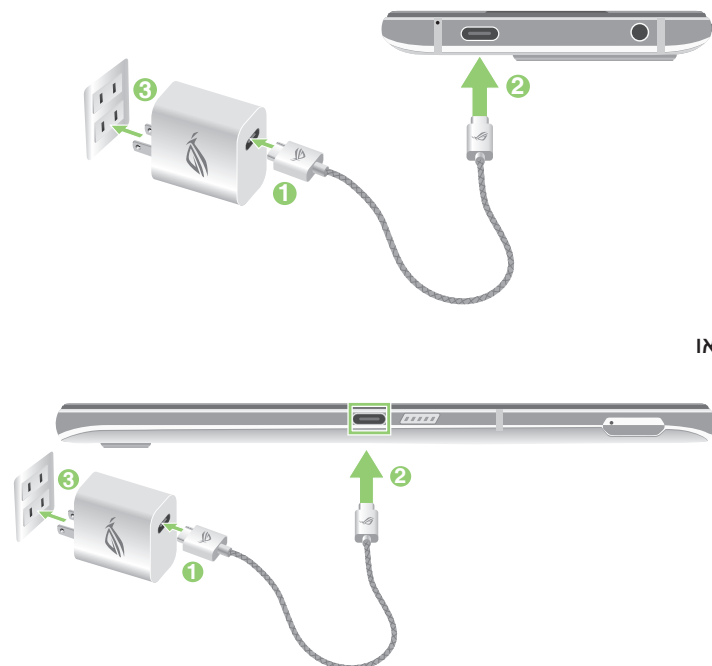

או

#### הערה:

- מומלץ לטעון את באמצעות יציאת USB Type-C אחת בכל פעם.
- פונקציונליות DisplayPort של ROG Phone קיימת אך ורק ביציאת USB Type-C שבצד שאל של המכשיר.
- אם תחבר USB Type-C OTG של ROG Phone או התקני טעינה לשתי יציאות ה-USB Type-C של ROG Phone, יציאת USB Type-C שבצד שמאל של ROG Phone תהפך למסטר וזרם הטעינה או התקן OTG שביציאה התחתונה יוגבל.

#### חשוב!

- בעת שימוש ב-ROG Phone כשהוא מחובר לשקע החשמל, על השקע המוארק להיות קרוב ליחידה ונגיש.
- בעת טעינת ה-ROG Phone באמצעות מחשב, הקפד לחבר את כבל ה-USB Type C ליציאת USB של המחשב.
- אל תטען את ה-ROG Phone כשטמפרטורת הסביבה גבוהה מ-35°C (95°F).
- טען את ROG Phone למשך שמונה (8) שעות לפני השימוש בו בפעם הראשונה עם מתח הסוללה.
- סטטוס טעינת הסוללה מוצג באמצעות הסמלים הבאים:

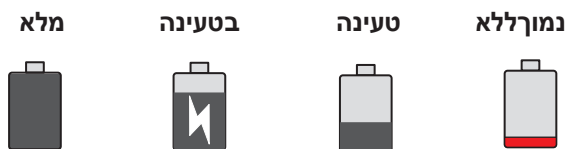

#### הערות:

- למען בטיחותך, השתמש רק במתאם החשמל וכבל החשמל המצורפים כדי למנוע נזק למכשיר ופגיעה.
- למען בטיחותך, השתמש רק במתאם החשמל וכבל החשמל המצורפים לטעינת טלפון ROG שלך.

4. כאשר המכשיר ייטען לגמרי, נתק תחילה את כבל ה-USB מ-ROG Phone לפני שתנתק את ספק הכוח משקע החשמל.

#### הערות:

- תוכל להשתמש במכשיר תוך כדי טעינה, אך ייתכן שהדבר יאריך את זמן הטעינה שלו.
- טעינת המכשיר דרך יציאת USB של מחשב עשויה לקחת זמן ארוך יותר.
- במידה והמחשב אינו מספק מספיק זרם לטעינה באמצעות יציאת ה-USB, חבר את ROG Phone לספק הכוח ולשקע חשמל.

## הפעלה או כיבוי של ה-ROG Phone

### הפעלת המכשיר

להפעלת המכשיר, לחץ והחזק את לחצן ההפעלה עד שהמכשיר ירטוט ויתחיל לפעול.

### כיבוי המכשיר

לכיבוי המכשיר:

1. במידה והמכשיר כבוי, לחץ על לחצן ההפעלה כדי להפעיל אותו. במידה והמסך נעול, שחרר אותו.
2. לחץ והחזק את לחצן ההפעלה, וכאשר תוצג הודעה הקש **Power off (כיבוי)**.

### מצב שינה

להעברת המכשיר למצב שינה, לחץ פעם אחת על לחצן ההפעלה עד שהמסך יכבה.



---

**הערה:** ככאשר המכשיר כבוי, לחץ והחזק בו זמנית את מקש הנמכת העוצמה ואת מקש ההפעלה למשך 8 שניות כדי להפעיל מחדש את הטלפון. אם לא הצלחת, נסה שנית על ידי לחיצה והחזקה חוזרת של המקשים למשך 12 שניות.

---

## שימוש ראשון

כשתפעיל את מכשיר ה-ROG phone שברשותך בפעם הראשונה, אשף ההתקנה ינחה אותך לאורך תהליך ההתקנה. פעל בהתאם להנחיות המוצגות כדי לבחור בשפה שלך, הגדר את הרשת הסלולרית, את הרשת האלחוטית (Wi-Fi) ואת תכונות האבטחה, וכן את חשבונות הסנכרון.

השתמש בחשבון Google או ASUS שלך כדי להגדיר את המכשיר. במידה ואין ברשותך חשבון Google או ASUS, תוכל ליצור חשבון חדש.

## חשבון Google

השימוש בחשבון Google יאפשר לך לנצל את מלוא התכונות הבאות של מערכת ההפעלה Android:

- ארגון וצפייה בכל הנתונים שלך מכל מקום.
- גיבוי אוטומטי של כל הנתונים.
- מינוף שירותי Google מכל מקום ובצורה נוחה.

## חשבון ASUS

חשבון ASUS יאפשר לך ליהנות מהתכונות הבאות:

- שירות תמיכה אישי של ASUS והארכת אחריות המוענקת למוצרים רשומים.
- קבלת עדכונים למכשיר ולקושחה.

## טיפים לשימוש בסוללה

יכולת הטעינה של הסוללה הינה אמצעי קריטי להמשך הפעולה של מכשיר ה-ROG phone שברשותך. בהמשך תמצא מספר טיפים שקשורים בשימוש בסוללה, בעזרתם תוכל לחסוך בהספק הסוללה של מכשיר ה-ROG phone.

- סגור את כל היישומים הפועלים שאינם בשימוש.
- במידה והמכשיר אינו בשימוש, לחץ על לחצן ההפעלה כדי להעביר אותו למצב שינה.
- הפעל את האפשרות חסכון באנרגיה ביישום חסכון באנרגיה.
- העבר את הגדרות השמע למצב חסכון באנרגיה.
- החלש את עוצמת התצוגה.
- הנמך את עוצמת הרמקול.
- נטרל את הרשת האלחוטית (Wi-Fi).
- נטרל תקשורת Bluetooth.
- נטרל את התכונה Miracast.
- נטרל את תכונת הסיבוב האוטומטי של המסך.
- נטרל את כל תכונות הסנכרון האוטומטי במכשיר.



## שימוש במסך המגע

השתמש במחוות אלה במסך המגע כדי לפתוח יישומים, לגשת לחלק מההגדרות ולנווט במכשיר ROG phone.

## פתיחת יישומים או בחירת פריטים

כדי לפתוח יישום הקש עליו.

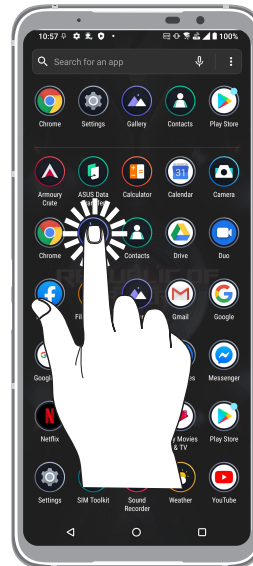

## הזזת או מחיקת פריטים

בצע את אחת מהפעולות הבאות:

- כדי להזיז יישום או יישומון הקש עליו, החזק אותו וגרור אותו למיקום שבו ברצונך שהוא יהיה.
- למחיקת יישום או וידג'ט, הקש והחזק אותו ולאחר מכן הקש **Uninstall** (הסר).

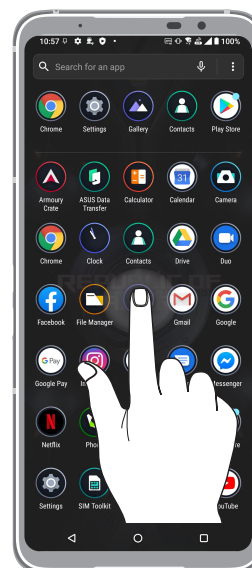

## מעבר בין דפים או מסכים

בצע את אחת מהפעולות הבאות:

- החלק עם האצבע שמאלה או ימינה כדי לעבור בין מסכים או כדי לפתוח את דף החיפוש של Google.
- החלק עם האצבע למעלה או למטה כדי לעבור בין דפי אינטרנט או רשימת פריטים.

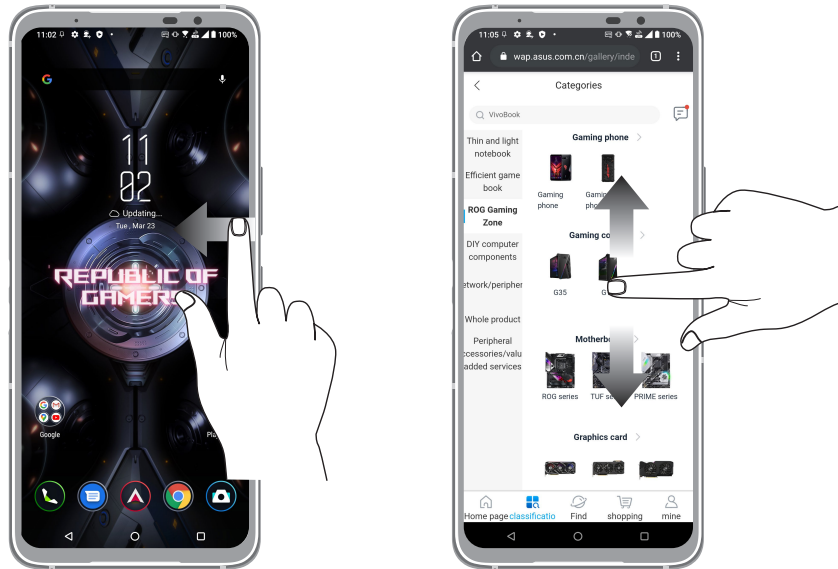

## הגדלת התצוגה

הפרד את שתי האצבעות זו מזו על גבי לוח המגע כדי להגדיל תמונה בתמונות או במפות או כדי להגדיל דף אינטרנט.



## הקטנת התצוגה

קרב את שתי האצבעות זו לזו על גבי לוח המגע כדי להקטין תמונה בתמונות או במפות או כדי להגדיל דף אינטרנט.

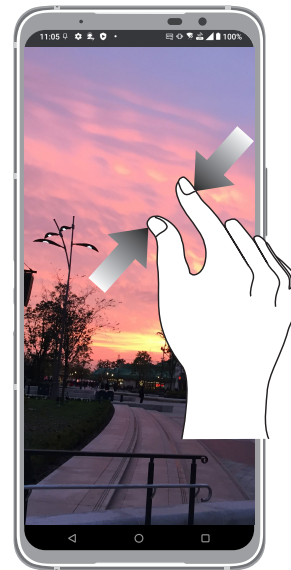

---

**הערה:** ייתכן שלא תוכל להגדיל/להקטין דפי אינטרנט מסוימים שתוכננו להתאים במיוחד למסך הטלפון הנייד.

---

# 2

## אין כמו בבית

### תכונות Home מכשיר ה-Zen

#### מסך ראשי

קבל תזכורות אודות אירועים חשובים, אודות עדכונים של יישומים ושל המערכת, תחזית מזג אוויר, והודעות SMS מהאנשים החשובים לך באמת, היישר ממסך הבית.



## הגדרות מהירות

חלונית ההודעות של ההגדרות המהירות מספקת גישה בהקשה אחת אל חלק מהתכונות האלחוטיות וההגדרות שבמכשיר ה-ROG phone. כל אחת מהתכונות הללו מיוצגת על ידי סמל.

להצגת החלונית Quick settings (הגדרות מהירות), החלק פעמים כלפי מטה מהחלק העליון של המסך.

**הערה:** סמל כחול מציין כי התכונה מאופשרת כעת, ואילו סמל אפור מציין תכונה מושבתת.

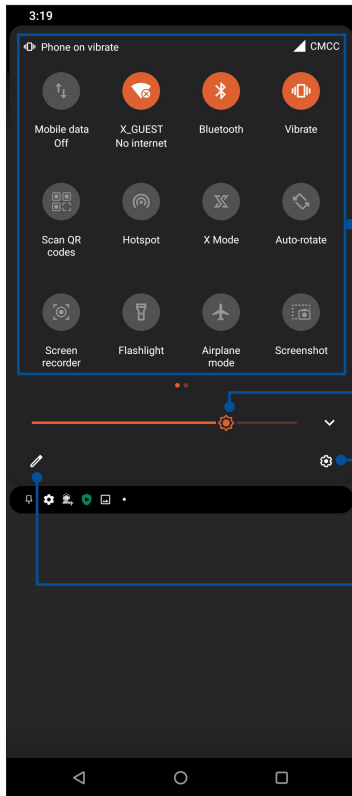

הקש על הלחצנים הללו כדי להפעיל או להשבית את התפקוד שלהם הוספת תכונת

החלק שמאלה או ימינה כדי לשנות את בהירות המסך

הקש כדי לפתוח את הגדרות

הקש כדי לבחור/להסיר בחירה מפרטים שיופיעו בהגדרות המהירות

## הוספת תכונות

להוספת תכונות מהחלונית Quick Settings (הגדרות מהירות):

1. פתח את ההגדרות המהירות והקש .
2. החלק את האפשרות **HOLD AND DRAG TO ADD TILES** (החזק וגרור להוספת אריחים) כלפי מעלה.
3. ב- **HOLD AND DRAG TO ADD TILES** (החזק וגרור להוספת אריחים), הקש וגרור סמל כלפי מעלה כדי להוסיף אותו לחלונית Quick Settings (הגדרות מהירות).
4. הקש ← כדי לחזור ולהציג את החלונית Quick Settings (הגדרות מהירות) הנוכחית.

## הסרת תכונות

להסרת תכונות קיימות מהחלונית Quick Settings (הגדרות מהירות):

1. פתח את ההגדרות המהירות והקש .
2. הקש וגרור סמל מתחת לאפשרות **HOLD AND DRAG TO REARRANGE TILES** (החזק וגרור לסידור מחדש של אריחים) כדי להסיר אותו מהחלונית Quick Settings (הגדרות מהירות).

## שימוש בהודעות מערכת

מהחלונת הודעות המערכת, תוכל לצפות בעדכונים האחרונים שבוצעו וכן בשינויי המערכת שבוצעו במכשיר ה-ROG phone. רוב השינויים הללו קשורים במערכת ובנתונים.

להצגת חלונת הודעות המערכת, החלק כלפי מטה מהחלק העליון של המסך.

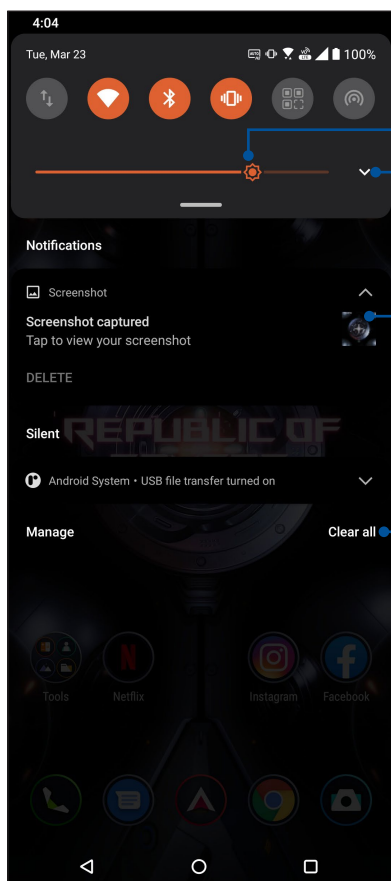

החלק שמאלה או ימינה כדי לשנות את בהירות המסך  
הקש כדי לפתוח את **Settings (הגדרות)**

- החלק שמאלה או ימינה כדי לקבוע, לנעוץ, לקבוע התראה עבור או להסיר את הודעת המערכת מהרשימה
- הקש על ההודעה כדי להציג את פרטיה

הקש כאן כדי למחוק את כל ההודעות הרשומות

## התאמה אישית של מסך הבית

השאר חותם אישי במסך הבית. בחר עיצוב אטרקטיבי כטפט, הוסף קיצורים לגישה מהירה אל היישומים המועדפים עליך, והוסף רכיבי ווידג'יט לסקירה מהירה של מידע חשוב. תוכל להוסיף גם דפים כדי להוסיף ולגשת במהירות אל יישומים או להציג יותר יישומים ו-רכיבי ווידג'יט במסך הבית.

להצגת המסך Manage Home (ניהול דף הבית), הקש והחזק אזור ריק בדף הבית שלך.



### רכיבי ווידג'יט

ניתן למקם יישומים דינמיים קטנים במסך הבית. Widgets מאפשרים לצפות במבט מהיר בתחזית מזג האוויר, באירועי לוח השנה, במצב הסוללה ועוד.

### הוספת widgets

להוספת widget:

1. הקש והחזק שטח ריק במסך הבית ולאחר מכן בחר באפשרות **Widgets (ווידג'יט)**.
2. ב-רכיבי ווידג'יט, הקש והחזק widget ולאחר מכן גרור אותו אל שטח ריק במסך הבית.

### להסרת קיצור אל יישום:

במסך הבית, הקש והחזק widget ולאחר מכן גרור אותו אל הסר בראש המסך.

## טפטים

אפשר ליישומים, לסמלים ולאמנטי מכשיר נוספים להופיע בטפט אטרקטיבי. תוכל להוסיף גוון רקע שקוף לטפט כדי לשפר את הבהירות והקריאות. תוכל גם לבחור טפט מונפש כדי להעניק חיים למסך.



החלק ימינה או שמאלה כדי לבחור במקום בו תרצה להחיל את הטפט

הקש לבחירת תמונה מהגלריה

הקש כדי לחתוך את הטפט

החלק ימינה או שמאלה כדי לבחור טפט

## החלת טפט

להחלת טפט:

1. הקש והחזק שטח ריק במסך הבית ולאחר מכן בחר באפשרות **טפטים**.
2. בחר כדי לקבע טפט (במסך הנעילה) **Lock Screen** או (במסך הבית) **Home screen**.
3. סמן את האפשרות **עידגון צבע רקע**, ולאחר מכן כוון את רמת השקיפות.

---

הערה: תוכל גם לקבוע את הגדרות הטפט מ- **Settings** (הגדרות) < **Themes & wallpapers** (ערכות נושא וטפטים) < **Wallpaper** (טפט).

---



## עריכת מסך הבית

תוכל להרחיב את מסך הבית, לבחור אפקט גלילה, לשנות את צבע תווית הסמלים ולבחור בערכת נושא לתיקיה.

1. הקש והחזק שטח ריק במסך הבית, ולאחר מכן בחר באפשרות **Edit Home screen** (ערוך מסך בית).
2. הקש על תכונה של כדי לערוך את מסך הבית.

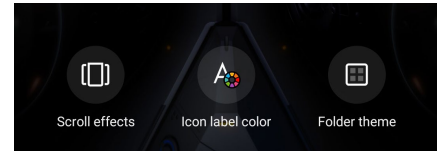

## הגדרת תאריך ושעה

כברירת מחדל, התאריך והשעה המוצגים במסך הבית מסתנכרנים אוטומטית עם הגדרות הספק הסלולרי שלך.

לשינוי הגדרת התאריך והשעה:

1. הפעל את המסך הגדרות על ידי ביצוע אחת מהפעולות הבאות:
  - הפעל את הגדרות מהירות ולאחר מכן הקש .
  - החלק מעלה במסך הבית, ולאחר מכן הקש **Settings** (הגדרות).
2. גלול מטה את המסך הגדרות ולאחר מכן בחר באפשרות **System** (מערכת) < **Date & time** (תאריך ושעה).
3. העביר את האפשרויות **Use network-provided time** (השתמש בזמן שסופק מהרשת) וכן **Use network-provided time zone** (השתמש באזור זמן שסופק מהרשת) למצב כבוי.
4. הקש **Date** (תאריך) וכן **Time** (שעה) כדי לכוון את התאריך ואת השעה.
5. הקש **Time Zone** (אזור זמן) כדי לבחור באזור הזמן.
6. תוכל להשתמש בתבנית 24 שעות, אם תרצה.

הערה: ראה גם [Clock](#) (שעון).

## הגדרת רינגטון וצלילי התראות

הגדר צלילים עבור הרינגטון של הטלפון, הודעות מערכת כגון הודעות SMS, דואר אלקטרוני ואירועים. תוכל לאפשר או לנטרל גם את מקשי החיוג, צלילי מגע, צלילי נעילת המסך ואף להורות ROG Phone שלך לרטוט כאשר תקיש עליו.

להגדרת צלילים:

1. הפעל את המסך הגדרות על ידי ביצוע אחת מהפעולות הבאות:
  - הפעל את הגדרות מהירות ולאחר מכן הקש .
  - החלק מעלה במסך הבית, ולאחר מכן הקש **Settings** (הגדרות).
2. בחר באפשרות **Sound & vibration** (צליל ורטט) וקבע את הגדרות הצליל המועדפות עליך.

## מסך נעילה

כברירת מחדל, מסך הנעילה מוצג לאחר הפעלה של המכשיר וכאשר הוא חוזר לפעולה לאחר שהיה במצב שינה. ממסך הנעילה, תוכל להמשיך אל סביבת Android® על ידי הקפצה בפנל מסך המגע.

ניתן להתאים את מסך הנעילה של המכשיר גם לגישה אל היישומים ואל הנתונים שלך.

## התאמת מסך הנעילה

אם תרצה לשנות את הגדרות ברירת המחדל של מסך הנעילה מהאפשרות **הקפצה**, בצע את הפעולות הבאות:

1. הפעל את המסך הגדרות על ידי ביצוע אחת מהפעולות הבאות:

- הפעל את הגדרות מהירות ולאחר מכן הקש .
- החלק מעלה במסך הבית, ולאחר מכן הקש **Settings (הגדרות)**.

2. בחר באפשרות **Security & lock screen (מסך נעילה ואבטחה)**.

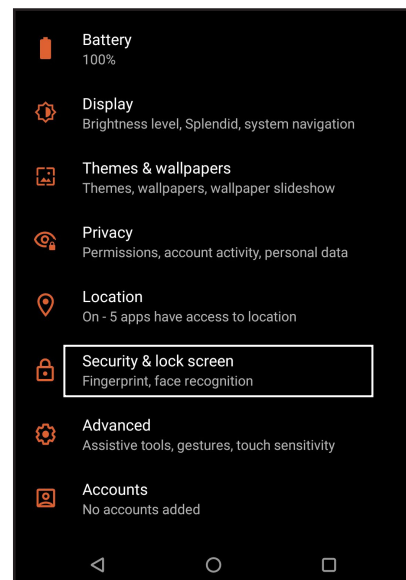

3. במסך הבא, הקש **נעילת מסך**.

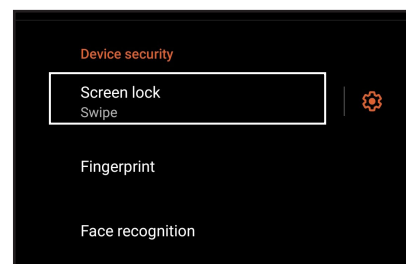

4. הקש על אפשרות נעילת המסך בה תרצה להשתמש.

---

הערה: לפרטים נוספים, ראה [אבטחת מכשיר ה-ROG Phone](#).

---

## חיישן טביעת אצבע

חיישן טביעת האצבע מונע מאנשים אחרים מלעשות שימוש בטלפון ROG שלך ללא רשותך. תוכל להשתמש בטביעת האצבע כדי לפתוח את המכשיר ולגשת אל השיחות והנתונים שבטלפון. כשתגדיר זיהוי באמצעות טביעת אצבע, יהיה עליך להגדיר גם שיטה לנעילת התצוגה בהפעלה הראשונה של המכשיר.

## הפעלה ראשונה של טלפון ROG

להגדרת זיהוי באמצעות טביעת אצבע במהלך השימוש הראשון בטלפון ROG:

1. ודא שהאצבע ושחיישן טביעת האצבע נקיים ויבשים.
2. בדף ההתחלה, פעל בהתאם להוראות המוצגות עד שתגיע אל הדף **Protect your phone** (הגן על הטלפון שלך) ואז הקש **Set up fingerprint** (הגדר טביעת אצבע).
3. הקש **Continue** (המשך) לבחירה בשיטת נעילת המסך, ולאחר מכן פעל בהתאם להוראות כדי להגיע אל הדף **Locate** (אתר) **fingerprint scanner** (סורק טביעות אצבעות) והקש **Next** (הבא).
4. אתר את סורק טביעות האצבעות בחלק הקדמי של המכשיר, כוון את האצבע ונסה לכסות אזורים שונים של האצבע פעם אחר פעם עד שכל האצבע תיסרק.

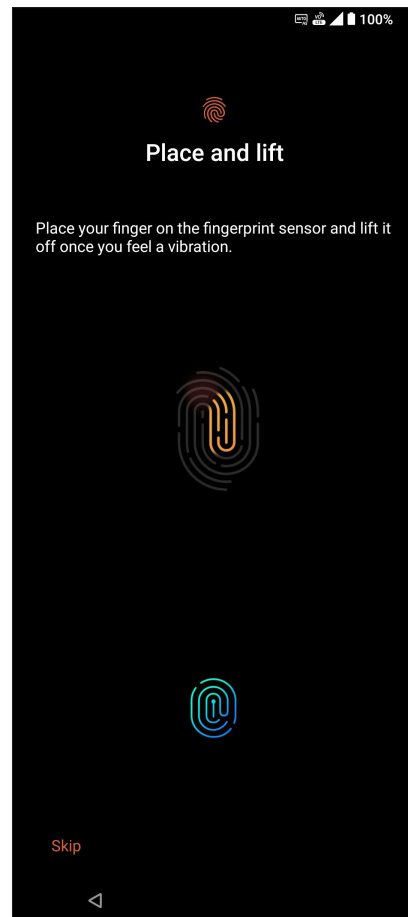

5. הקש **Next** (הבא) כדי להשלים את ההגדרות.

## הגדרת זיהוי טביעת אצבע מהגדרות

להגדרת זיהוי טביעת אצבע מ-Settings (הגדרות):

1. ודא שהאצבע ושהסורק נקיים ויבשים.

2. הפעל את המסך הגדרות על ידי ביצוע אחת מהפעולות הבאות:

- הפעל את הגדרות מהירות ולאחר מכן הקש .
- החלק מעלה במסך הבית, ולאחר מכן הקש Settings (הגדרות).

3. גלול מטה אל המסך Settings (הגדרות) ובחר באפשרות Security & lock screen (אבטחה ומסך נעילה) <Fingerprint (טביעת אצבע).

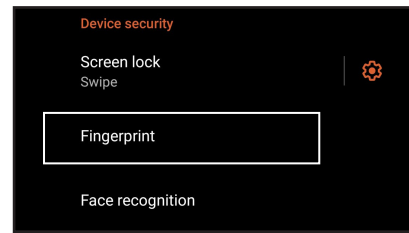

4. אם הטלפון נעול, שחרר אותו. אם לא, פעל בהתאם להוראות כדי להגדיר שיטת נעילה חלופית לתצוגה.

---

הערה: לפרטים נוספים, [ראה אבטחת טלפון ROG](#).

---

5. הקש Add fingerprint (הוסף טביעת אצבע).

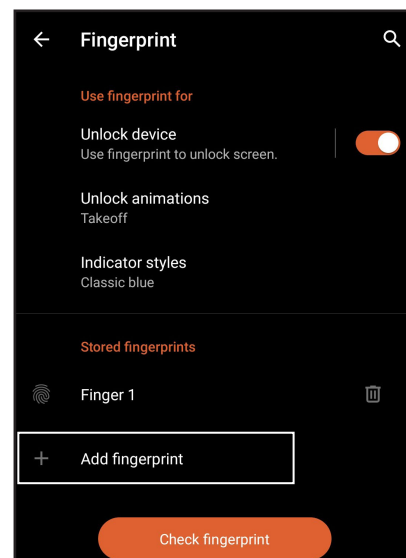

6. הנח את האצבע על הסורק והרם אותה פעם אחר פעם עד שטביעת האצבע תיסרק.

7. הקש Done (סיום) כדי להשלים את ההגדרות.

## שחרור באמצעות זיהוי פנים

שחרור באמצעות זיהוי פנים האצבע מונע בקלות מאנשים אחרים מלעשות שימוש בטלפון ROG שלך ללא רשותך. תוכל להדליק את תצוגת טלפון ROG ולהביט בה כדי לפתוח את נעילת המכשיר, ולגשת אל מסך הבית של הטלפון תוך שניה אחת. כשתגדיר פתיחה באמצעות זיהוי פנים, יהיה עליך להגדיר גם שיטה לנעילת התצוגה בהפעלה הראשונה של המכשיר.

### הגדרת שחרור באמצעות זיהוי פנים אצבע מההגדרות

להגדרת שחרור באמצעות זיהוי פנים מ-Settings (הגדרות):

1. הפעל את המסך הגדרות על ידי ביצוע אחת מהפעולות הבאות:

- הפעל את הגדרות מהירות ולאחר מכן הקש .
- החלק מעלה במסך הבית, ולאחר מכן הקש Settings (הגדרות).

2. גלול מטה אל המסך Settings (הגדרות) ובחר באפשרות Security & lock screen (אבטחה ומסך נעילה) < Face recognition (זיהוי פנים).

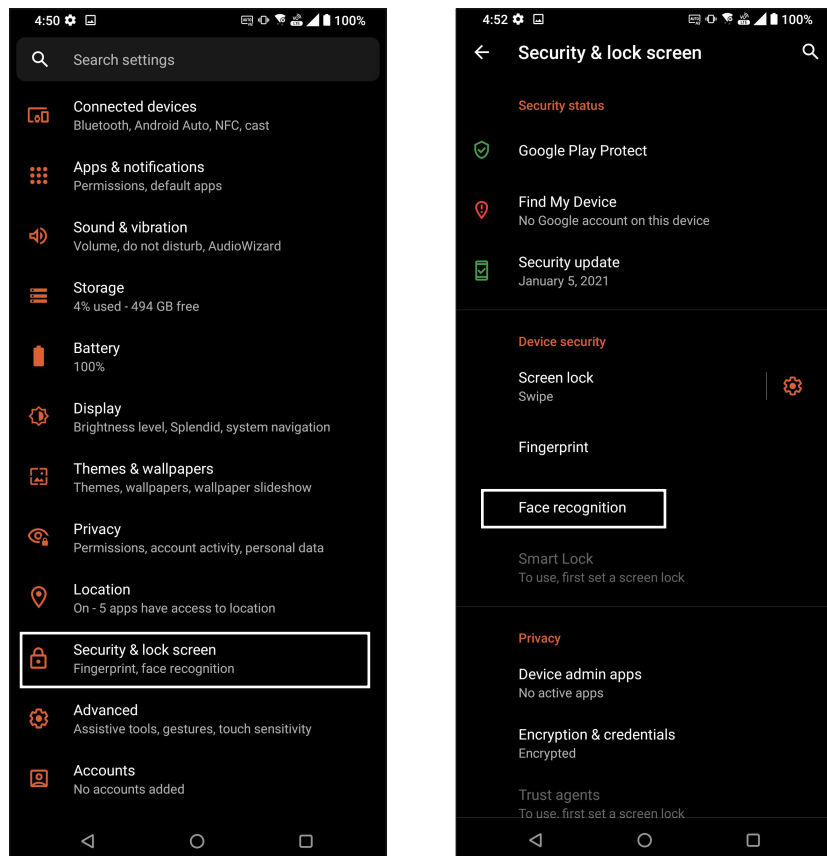

3. הקש Continue (המשך).

4. פעל בהתאם להוראות כדי להגדיר שיטת נעילה חלופית לתצוגה.



5. הקש Next (הבא) ופעל לפי ההנחיות כדי לסרוק את פניך.

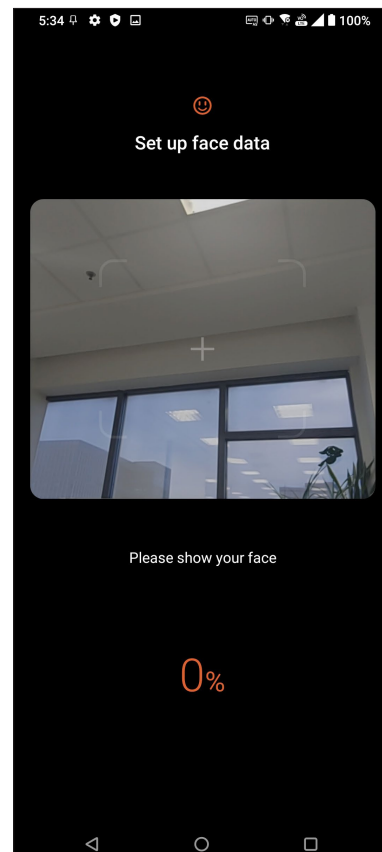
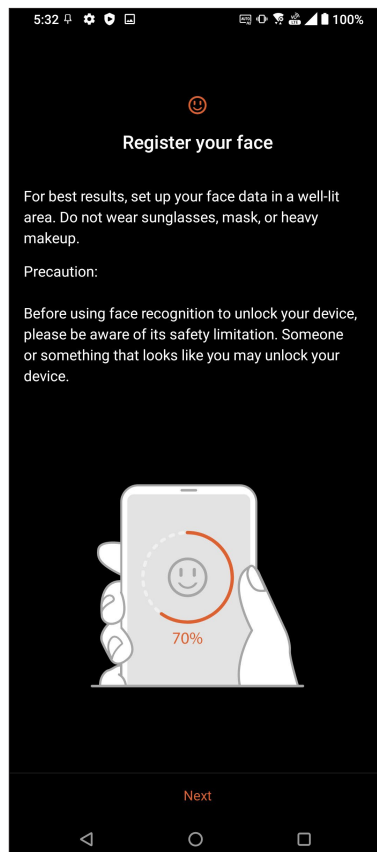

6. בחר כיצד תרצה להציג את הודעות המערכת במסך הנעילה, ולאחר מכן לחץ **Done** (סיום).

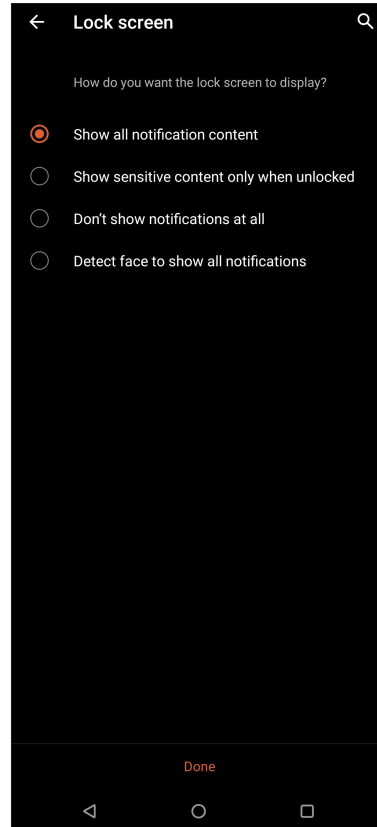

7. בסיום הפעולה, הקש **Turn On** (הפעל) כדי לאפשר שחרור של הטלפון באמצעות זיהוי פנים.

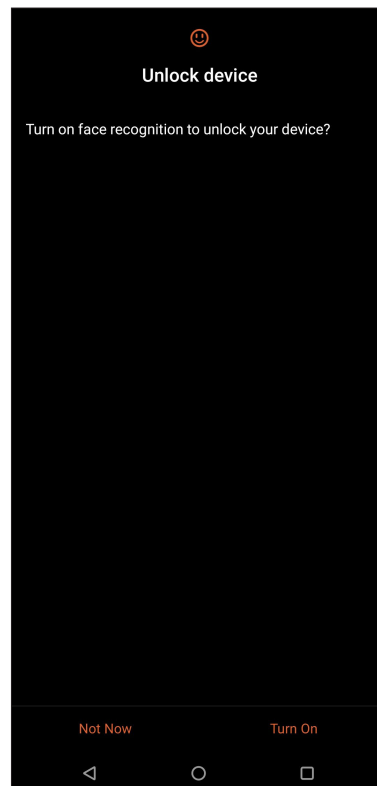

#### הערות:

- כשאתה משתמש בתכונת שחרור באמצעות זיהוי פנים, ודא שפיך ואפך גלויים ושעיניך פקוחות.
- אם תרכיב משקפי שמש או שלא תהיה תאורה מספיקה, הטלפון לא ישתחרר.

# 3

## עבוד קשה, שחק יותר

### Chrome

Chrome עבור Android מאפשר ליהנות מחוויית גלישה יציבה, מאובטחת ומהירה כמו בגרסה השולחנית. בצע כניסה לחשבון Google כדי לסנכרן כרטיסיות, סימניות ואת היסטוריית הדפדפן בכל המכשירים שברשותך. אם אין ברשותך [חשבון Google](#), הירשם לפתיחת חשבון.

**הערה:** לפרטים אודות יצירת חשבון Google, ראה [Gmail](#).

**חשוב!** לפני שתגלוש באינטרנט או שתבצע פעילות הקשורה באינטרנט, ודא ROG Phone מחובר אל רשת אלחוטית או סלולרית. לפרטים נוספים, ראה [התחברות](#).

### הפעלת Chrome

במסך הבית, בצע את אחת מהפעולות הבאות כדי להפעיל את Chrome:

- הקש .
- החלק מעלה במסך הבית, ולאחר מכן הקש **Chrome**.

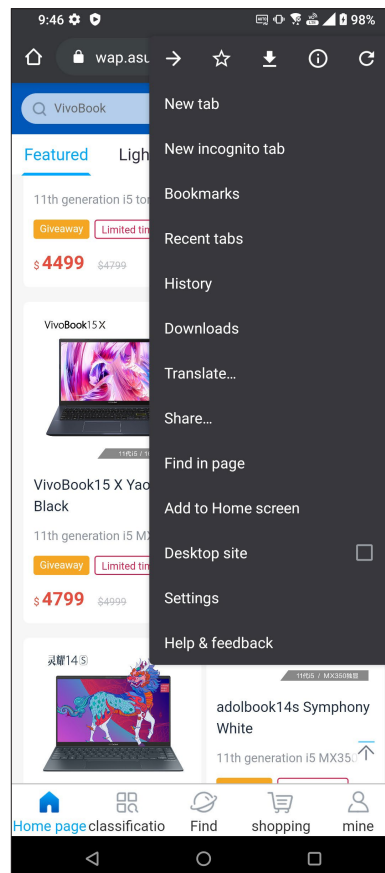



## שיתוף דף

שתף דפים מעניינים ROG Phone עם משתמשים אחרים באמצעות חשבון דואר אלקטרוני, חשבון ענן, Bluetooth או יישומים נוספים שנמצאים ב-ROG Phone.

1. הפעל את Chrome.



2. כאשר מוצג דף אינטרנט, הקש  < **שתף...**

3. הקש לבחירת דרך בה תרצה לשתף את הדף.

## סימון דפים

סמן את הדפים או האתרים המועדפים אליך כדי שתוכל לחזור ולגלוש בהם.

לסימון דף:

בדף, הקש  <  . לצפייה בדפים המועדפים עליך, הקש  < **Bookmarks (סימניות)**, ולאחר מכן בחר בדף שתרצה לפתוח או להציג.

## ניקוי נתוני הגלישה

נקה את נתוני הגלישה השמורים זמנית בטלפון ROG, כדי לשפר את זמן הטעינה בדפדפן Chrome. נתוני הגלישה כוללים את היסטוריית הגלישה, המטמון, נתוני cookies/אתר, סיסמאות שמורות ופרטי מילוי אוטומטי של טפסים.

1. הפעל את הדפ[דפן].

2. הקש  < **Settings (הגדרות)** < **Clear browsing data (נקי נתוני גלישה)**.

3. בחר בנתוני הגלישה אותם תרצה למחוק.

4. לסיום, הקש **Clear data (מחק נתונים)**.

## Gmail

השתמש ב-Gmail כדי להקים את חשבון Google שלך וכדי להיכנס לשירותי וליישומי Google, כמו גם לקבל, לשלוח ולעיין בהודעות דואר אלקטרוני ישירות מטלפון ROG שלך. באמצעות Gmail תוכל להגדיר גם חשבונות דואר אלקטרוני נוספים כגון Yahoo או חשבון הדואר האלקטרוני של העבודה שלך.

---

**חשוב!** עליך לוודא ROG Phone מחובר לרשת אלחוטית או סלולרית כדי שתוכל להוסיף חשבון דואר אלקטרוני או לשלוח ולקבל הודעות דואר אלקטרוני מהחשבונות שהוספת. לפרטים נוספים, ראה [התחברות](#).

---

להגדרת חשבון Google:

1. במסך הבית, בצע את אחת מהפעולות הבאות כדי להפעיל Gmail:

- הקש **Google > Gmail**.
- החלק מעלה במסך הבית, ולאחר מכן הקש **Gmail**.

2. הקש **GOT IT (הבנתי)** ואז **Add an email address (הוסף כתובת דואר אלקטרוני)**.

3. בחר באפשרות **Google**.

4. הזן את כתובת הדואר האלקטרוני שלך. ליצירת חשבון Google חדש, הקש **Create account (צור חשבון)**.

5. פעל על-פי ההוראות המוצגות בשלבים הבאים כדי להיכנס אל חשבון Google שלך.

---

**הערה:** אם תרצה להגדיר את חשבון העבודה שלך בטלפון ROG, בקש את הגדרות הדואר האלקטרוני ממנהל הרשת.

---

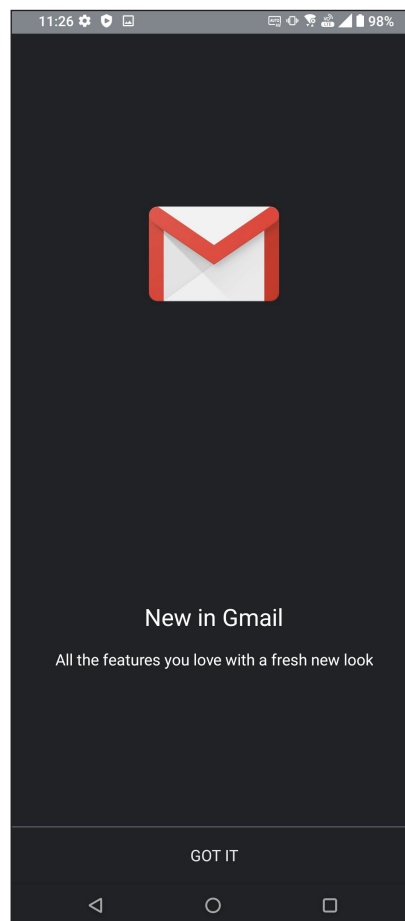



# Google Calendar

השתמש בלוח הזמנים שלך ועקוב אחר תזכורות או אירועים חשובים. אירועים שתיצור או שתערוך יסתכרו אוטומטית עם כל יישומי Google Calendar אליהם התחברת.



## יצירת אירועים

ליצירת אירוע:

1. במסך הבית, בצע את אחת מהפעולות הבאות כדי להפעיל Calendar:
  - הקש **Calendar < Google** (לוח שנה).
  - החלק מעלה במסך הבית, ולאחר מכן הקש **Calendar**.
2. הקש **+** ולאחר מכן הקש **Event (אירוע)**.
3. הזן את שם האירוע, ובחר תאריך ושעה עבורו. תוכל להגדיר אירוע לכל היום או אירוע חוזר.
  - אירוע לכל היום: בשדה **All-day (כל היום)**, העבר את המחווך ימינה.
  - אירוע חוזר: הקש **More options (אפשרויות נוספות) <** , ולאחר מכן בחר באיזו תדירות תרצה שהאירוע יופיע או יחזור על עצמו.
4. לקביעת אזור זמן, הקש **More options (אפשרויות נוספות) <** , ולאחר מכן הזן את הארץ בה נמצא אזור הזמן שתרצה להציג.
5. בשדה **Add location (הוסף מיקום)**, הזן את מקום האירוע.
6. הקש , ולאחר מכן תוכל לבחור או להגדיר את השעה או את היום בהם תרצה לקבל הודעה או תזכורת על האירוע.
7. בשדה **Invite people (הזמן אנשים)**, הזן את כתובות הדואר האלקטרוני של אורחי האירוע שלך.
8. תוכל להוסיף גם הערה או קובץ מצורף מהשדה **Add note (הוסף הערה)** או **Add attachment (צרף קובץ)**.
9. לסיום, הקש **Save (שמור)**.

## עריכה או הסרה של אירועים

לעריכה או להסרה של אירוע:

1. במסך הבית, הקש **Calendar < Google** (לוח שנה).
2. הקש על האירוע שברצונך לערוך או למחוק.
3. כדי לערוך את האירוע, הקש  ובצע את השינויים הנדרשים. להסרת האירוע, הקש **Delete <**  **(מחק)**, ולאחר מכן הקש **Delete (מחק)** כדי לאשר את המחיקה.

## יצירת תזכורות

כדי ליצור תזכורת:

1. במסך הבית, הקש **Calendar < Google** (לוח שנה).
2. הקש **+** ולאחר מכן הקש **Reminder** (תזכורת).
3. הזן את שם התזכורת.
4. קבע את התאריך והשעה עבור התזכורת. תוכל להגדיר תזכורת לכל היום או תזכורת חוזרת.
  - תזכורת לכל היום: בשדה **All day** (כל היום), העבר את המחווון ימינה.
  - תזכורת חוזרת: הקש , ולאחר מכן בחר באיזו תדירות תרצה שהתזכורת תופיע או תחזור על עצמה.
5. לסיום, הקש **Save** (שמור).

## עריכה או הסרה של תזכורות

לעריכה או להסרה של תזכורת:

1. הקש **Calendar < Google** (לוח שנה).
2. הקש על התזכורת שברצונך לערוך או למחוק.
3. כדי לערוך את התזכורת, הקש  ובצע את השינויים הנדרשים. להסרת התזכורת, הקש **Delete < ⋮** (מחק), ולאחר מכן הקש **Delete** (מחק) כדי לאשר את המחיקה.

## מנהל הקבצים

בעזרת מנהל הקבצים תוכל לאתר ולנהל בקלות את הנתונים בנמצאים בזיכרון הפנימי של הטלפון. להפעלת מנהל הקבצים, החלק מעלה במסך הבית ולאחר מכן הקש **File Manager (מנהל הקבצים)**.

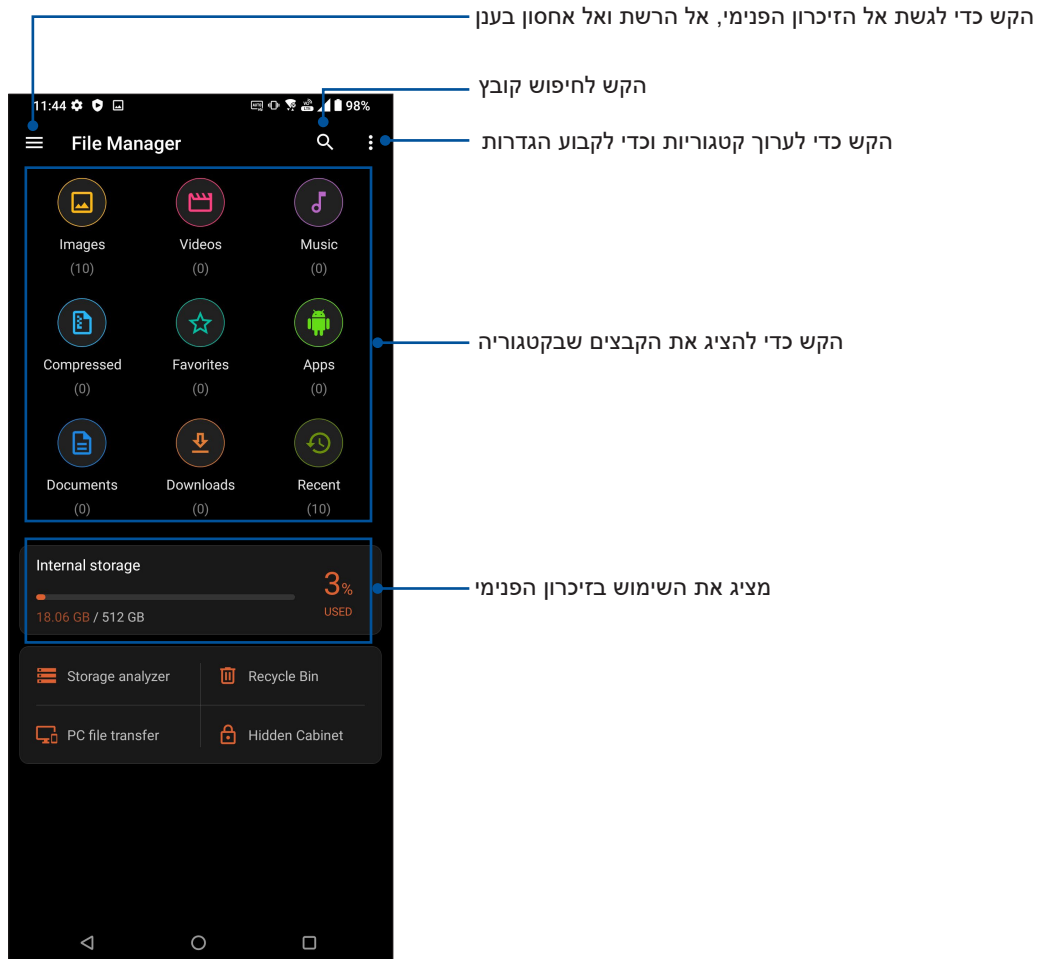

---

**חשוב!** לפני הגישה לקבצים ששמורים ברשת ובענן, ודא שחיבור הרשת האלחוטית (Wi-Fi) או הסלולרית מופעל בטלפון. לפרטים נוספים, [ראה התחברות](#).

---

# ASUS Data Transfer

העבר את הנתונים שלך כגון אנשי קשר, יומני שיחה או תמונות באופן אלחוטי מהמכשיר הנייד הישן אל טלפון ROG.

לשימוש ב-ASUS Data Transfer:

1. החלק מעלה בדף הבית, ולאחר מכן הקש **ASUS Data Transfer**.
2. הקש **Get Started (התחל)** ולאחר מכן פעל בהתאם להוראות המוצגות כדי להשלים את העברת הנתונים.

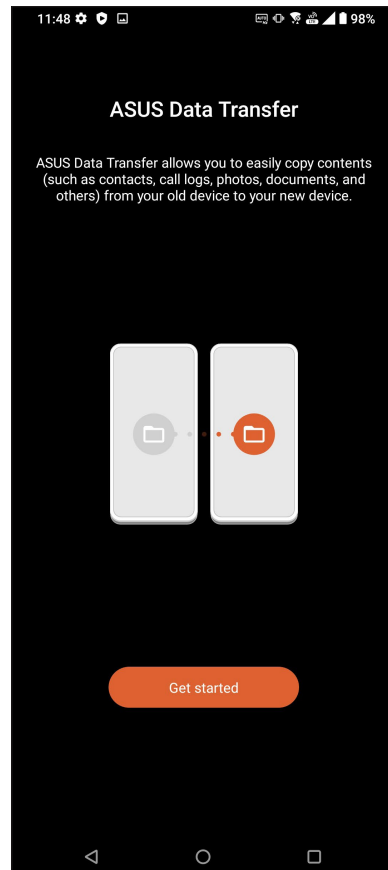

# 4

## שמירה על קשר

### התקשר בסטייל

#### תכונת SIM כפול

תכונת ה-SIM הכפול של ROG Phone תאפשר לך לנהל את ההגדרות של כרטיסי ה-Nano SIM המותקנים. הודות לתכונה זו, תוכל לאפשר/לנטרל את כרטיסי ה-Nano SIM, להקצות שמות SIM, או לקבוע כרטיס כרשת המועדפת.

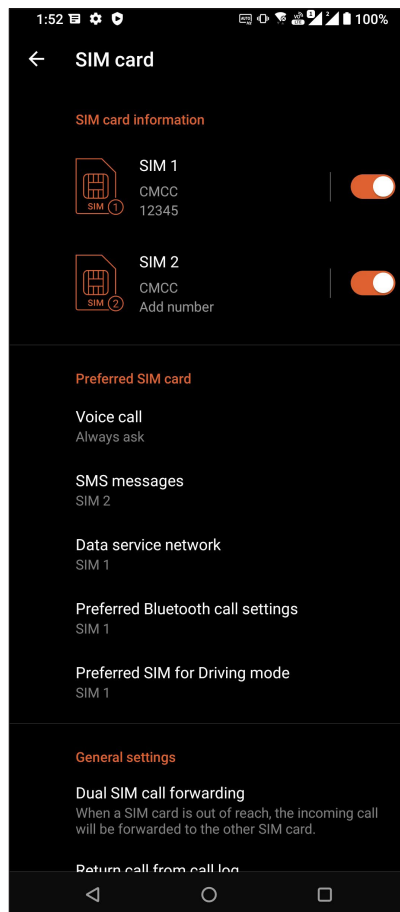

#### שינוי הן של כרטיסי ה-Nano SIM

שנה את שמות כרטיסי ה-Nano SIM של ROG Phone, כדי שתוכל לזהות אותם מאוחר יותר.

לשינוי שמות כרטיסי ה-Nano SIM, הקש **SIM1** או **SIM2** ולאחר מכן הזן את שמות כרטיסי ה-Nano SIM שברשותך.

**הערה:** במידה וישנם שני ספקים סלולריים שונים עבור כרטיסי ה-SIM שברשותך, מומלץ להשתמש בשמות הספקים. במידה ושני כרטיסי ה-SIM שברשותך הם מאותו הספק, מומלץ לקבוע את השם כמספר הסלולרי.

## בחירה בכרטיס SIM מועדף

בחר בכרטיס SIM ככרטיס ה-SIM המועדף לשיחות קוליות, להודעות SMS ולשירותי נתונים.

## כרטיס SIM card לשיחות קוליות

כאשר תחייג, ROG Phone שלך ישתמש אוטומטית בכרטיס ה-SIM המועדף עבור השיחה.

להגדרת כרטיס SIM לשיחות קוליות, הקש **Voice call (שיחה קולית)** ולאחר מכן הקש על כרטיס ה-SIM בו תרצה להשתמש.

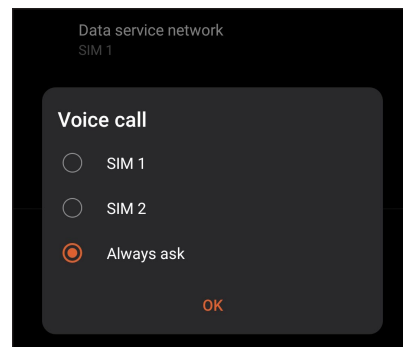

---

**חשוב!** ניתן להשתמש בתכונה זו רק אם אתה מחייג מרשימת אנשי הקשר שלך.

---

## כרטיס SIM להודעות SMS

להגדרת כרטיס SIM עבור הודעות SMS, הקש על האפשרות **SMS messages (הודעות SMS)** ולאחר מכן בחר באפשרות **SIM 1** או **SIM 2**.

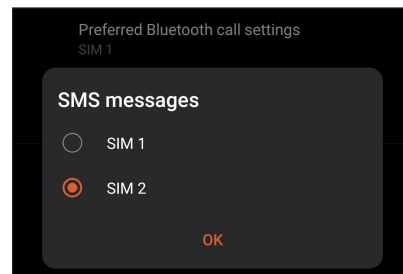

## כרטיס SIM לשירות נתונים

להקצאת כרטיס SIM עבור שירותי נתונים, הקש **Data service network (רשת שירות נתונים)** ולאחר מכן בחר באפשרות **SIM 1** או **SIM 2**.

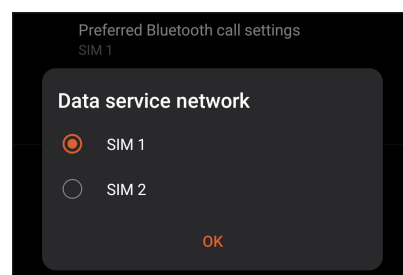



## חיוג

ROG Phone שלך מציע דרכים רבות לחיוג. תוכל להתקשר אל חבריך מרשימת אנשי הקשר, לבצע חיוג חכם במהירות, או להזין מספר מהיר ולהתקשר אל אנשי קשר עמם אתה מדבר באופן שכיח.

---

**הערה:** ארגן את אנשי הקשר שלך ביישום Contacts. לפרטים נוספים, ראה [ניהול אנשי קשר](#).

---

### הפעלת יישום הטלפון

במסך הבית, בצע את אחת מהפעולות הבאות כדי להפעיל את יישום הטלפון:

- הקש .
- החלק מעלה במסך הבית, ולאחר מכן הקש **Phone (טלפון)**.

### חיוג מספר טלפון

השתמש ביישום הטלפון כדי לחייג מספר טלפון באופן ישיר.

1. במסך הבית, הקש  ולאחר מכן הקש על מקשי הספרות.
2. בחר בלחצן החיוג **SIM1** או **SIM2** כדי לחייג את המספר.

---

**הערה:** תוויות לחצני החיוג עשויות להשתנות בהתאם להגדרות שביצעת בכרטיס ה-SIM. לפרטים נוספים, ראה [תכונת SIM כפול](#).

---

### חיוג מספר שלוחה

אם עליך לחייג מספר שלוחה, תוכל לעשות זאת באחת מהדרכים הבאות כדי לדלג על ההנחיות הקוליות.

#### הצגת בקשה לאישור מספר שלוחה

תוכל להוסיף בקשת אישור למספר השלוחה לאחר חיוג המספר הראשי.

1. מיישום הטלפון, הזן את המספר הראשי.
2. להוספת בקשת אישור, הקש והחזק את הלחצן # עד שיופיע סמל נקודה פסיק (;).
3. הזן את מספר השלוחה.
4. בחר בלחצן החיוג **SIM1** או **SIM2** כדי לחייג את המספר.
5. כאשר תוצג בקשה, הקש Yes (כן) כדי לאשר את מספר השלוחה.
6. הקש על  כדי לסיים את השיחה.

## חיוג אוטומטי של מספר שלוחה

תוכל להוסיף השהייה ארוכה או קצרה לאחר חיוג המספר הראשי, שלאחריה מספר השלוחה יחיוג אוטומטית.

1. מיישום הטלפון, הזן את המספר הראשי.
2. להוספת השהייה, הקש והחזק את הלחצן \* עד שיופיע פסיק (,).
3. הזן מספר שלוחה.
4. בחר בלחצן החיוג **SIM1** או **SIM2** כדי לחייג את המספר.
5. הקש על  כדי לסיים את השיחה.

## חיוג חכם של אנשי הקשר

כשאתה מזין את המספרים הראשונים של שם איש הקשר שלך, Smart Dial יסנן את רשימת אנשי הקשר או יומני השיחות ויצג התאמות אפשריות. תוכל לבדוק אם איש קשר אליו תרצה לחייג מופיע ברשימת ההתאמות, ולאחר מכן לחייג אליו במהירות.

1. הפעל את יישום הטלפון (Phone) והזן את המספר ואת שם איש הקשר בשדה החיפוש (Search).
2. מרשימת ההתאמות האפשריות, הקש על איש הקשר אליו תרצה להתקשר. במידה ואיש הקשר אינו מופיע ברשימה, הזן את המספר או השם המלא של איש הקשר.
3. בחר בלחצן החיוג **SIM1** או **SIM2** כדי לחייג את המספר.

---

**הערה:** תוויות לחצני החיוג עשויות להשתנות בהתאם להגדרות שביצעת בכרטיס ה-SIM. לפרטים נוספים, ראה גם [תכונת SIM כפול](#).

---

## חיוג מיישום אנשי הקשר

השתמש ביישום אנשי הקשר כדי לחייג מרשימת אנשי הקשר שלך.

1. הפעל את יישום אנשי הקשר.
2. הקש על שם איש הקשר ולאחר מכן הקש על המספר שברצונך לחייג.
3. במידה ומותקנים שני כרטיסי SIM, הקש על כרטיס ה-SIM ממנו תרצה לחייג.
4. הקש על  כדי לסיים את השיחה.

## חיוג מאנשי הקשר המועדפים

לאחר שתוסיף איש קשר לרשימת המועדפים שלך, תוכל להתקשר במהירות אל איש הקשר מיישום אנשי קשר.

1. הפעל את היישום Contacts (אנשי קשר).



2. הקש **Groups (קבוצות) < Favorites (מועדפים)** כדי להציג את רשימת המועדפים, ולאחר מכן הקש על איש הקשר המועדף אליו תרצה לחייג.

3. הקש על  כדי לסיים את השיחה.

## קבלת שיחות

מסך המגע של ROG Phone יידלק כאשר תתקבל שיחה. תצוגת השיחה הנכנסת משתנה אף היא, כתלות במצב שברשותך. ROG Phone

## מענה לשיחות

החלק  ל  כדי לענות לשיחה או  כדי לדחות אותה.

## ניהול יומני השיחה

מיומני השיחות, תוכל לחזור אל שיחות שלא נענו, לשמור שיחות ברשימת אנשי הקשר, או לחייג שנית מספר או מספר איש קשר שחייגת לאחרונה.

## שמירת שיחות כאנשי קשר

תוכל להוסיף שיחה מיומן השיחות אל רשימת אנשי הקשר.

1. ביישום הטלפון, הקש **Recents (אחרונים)** כדי להציג את יומני השיחות.

2. הקש על ה  שליד המספר שתרצה להוסיף לרשימת אנשי הקשר שלך.

3. הקש  בפניה הימנית העליונה של המסך, ולאחר מכן הקש **Add to contacts (הוסף לאנשי קשר)**.

4. הקש **Create new contact (צור איש קשר חדש)** כדי להוסיף רשומה חדשה לרשימת אנשי הקשר שלך.

הקש **Add to an existing contact (הוסף לאיש קשר קיים)**, בחר איש קשר, ובחר אם לדרוס את המספר של איש הקשר עם מספר חדש זה או להוסיף רשומה חדשה, ולאחר מכן הקש .







## חיוג חוזר של המספר שחויג לאחרונה

לחיוג חוזר של המספר שחויג לאחרונה:

1. ביישום הטלפון, הקש **Recents (אחרונים)** כדי להציג את יומני השיחות.
2. הקש על המספר האחרון שחויג כדי לחייג אותו שנית.
3. במידה וישנם שני כרטיס SIM במכשיר, הקש על כרטיס ה-SIM דרכו תרצה לבצע את החיוג.
4. הקש על  כדי לסיים את השיחה.

## אפשרויות שיחה נוספות

במהלך שיחה פעילה, הקש על כל אחת מאפשרויות השיחה הזמינות כאשר מתקיימת שיחה.

<b>אנשי קשר</b> פתח את היישום Contacts (אנשי קשר).	 Contacts
<b>שיחת ועידה</b> אם נרשמת לשיחות שיחת ועידה אצל ספק השירות שלך, סמל זה יאפשר לך להוסיף איש קשר או אנשי קשר בשיחה פעילה.	 Add call
<b>הערות:</b> מספר המשתתפים בשיחת הוועידה תלוי במנוי שעשית לשיחות שיחת הוועידה. תוכל לברר אצל ספק השירות אודות שירות זה.	
<b>Record (הקלטה)</b> מקליט שיחה פעילה.	 Call recording
<b>חשוב!</b> לפני ההקלטה של שיחה פעילה, החוק ברוב אזורי השיפוט קובע כי יש לקבל לכך אישור מהמנוי השני.	
<b>הערה:</b> לפרטים נוספים, ראה סעיף <a href="#">הקלטת שיחות</a> .	
<b>טלפון דיבורית</b> הפעלה וכיבוי של הדיבורית.	 Speaker
<b>מיקרופון</b> הפעלה וכיבוי המיקרופון עבור השיחה הפעילה. כאשר המיקרופון כבוי או במצב השתקה, תוכל לשמוע את המתקשר אך המתקשר אינו יכול לשמוע אותך.	 Mute
<b>החזק שיחה</b> מעביר את השיחה למצב מוחזק.	 Hold call
<b>לוח מקשים</b> מציג את לוח המקשים.	

## הקלטת שיחות

ROG Phone שברשותך מאפשר להקליט שיחה להאזנה חוזרת בעתיד.

1. חייג לאיש קשר או למספר.

2. הקש  כדי להקליט את השיחה.

---

**חשוב!** לפני הקלטת שיחה, זכור לבקש רשות מהצד השני.

---

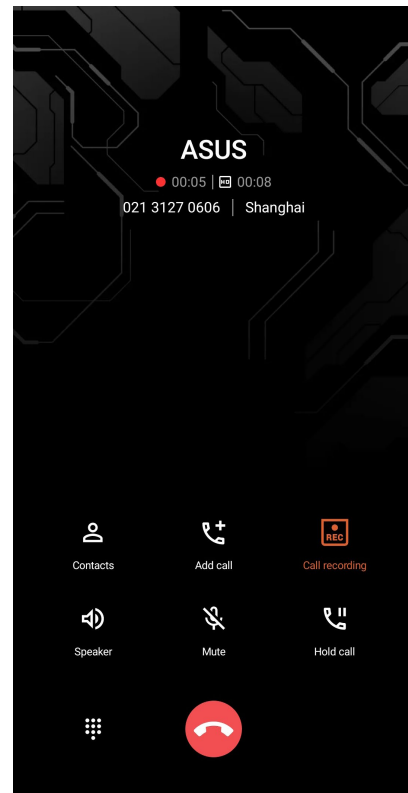

3. להפסקת ההקלטה, הקש  סמל זה  יופיע בסרגל הודעות המערכת.

4. החלק מטה מראש המסך, ולאחר מכן הקש על הודעת המערכת **Call recording saved** (הקלטת שיחה נשמרה) כדי להציג את השיחה המוקלטת.

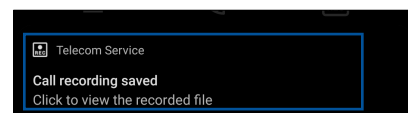

## ניהול אנשי קשר

ארגן את אנשי הקשר שלך והישאר בקשר עמם בקלות באמצעות שיחות, הודעות SMS, דואר אלקטרוני או רשתות חברתיות. קבץ את אנשי הקשר שלך כמועדפים וצור עמם קשר במהירות, או קבץ אותם כאחמ"ים כדי לקבל התראות על אירועים קרובים, שיחות שלא נענו או הודעות שלא נקראו.

תוכל גם לסנכרן את אנשי הקשר שלך עם חשבונות הדואר האלקטרוני או הרשתות החברתיות שלך, לקשר פרטי אנשי קשר לגישה קלה ממקום אחד, או לסנן את אנשי הקשר עמם תרצה לשמור על קשר.

להפעלת יישום אנשי הקשר Contacts, החלק מעלה במסך הבית ולאחר מכן הקש **Contacts (אנשי קשר)**.

## הגדרות אנשי קשר

בחר כיצד תרצה להציג את אנשי הקשר שלך מהגדרות אנשי הקשר. אפשרויות התצוגה הללו כוללות רק הצגה של אנשי קשר עם טלפונים, מיון הרשימה לפי שם פרטי/משפחה, או הצגת שמות אנשי קשר כאשר השם הפרטי/שם המשפחה מופיע תחילה. להגדרת אנשי הקשר שלך, הקש **Settings (הגדרות)** מיישום אנשי הקשר.

## הגדרת הפרופיל שלך

הפוך את ROG Phone לשלך באמת והגדר פרטי פרופיל.

1. הפעל את יישום אנשי הקשר ולאחר מכן הקש **Set up my profile (הגדר את הפרופיל שלי) או ME (אני)**.

---

**הערה:** האשפרות ME (אני) תוצג במידה והגדרת את חשבון Google שלך ROG Phone.

---

2. מלא את הפרטים כגון מספר סלולרי או מספר בבית. להוספת פרטים אחרים, הקש **Add another field (הוסף שדה)**.

3. בסיום הזנת הפרטים, הקש .

## הוספת אנשי קשר

הוסף אנשי קשר, חשבונות דואר אלקטרוני ארגוניים, של Google או דואר אלקטרוני אחר ומלא פרטים חשובים נוספים ליצירת קשר כגון מספרים של אנשי קשר, כתובות דואר אלקטרוני, אירועים מיוחדים לאחמ"ים ועוד.

1. הפעל את יישום אנשי הקשר ולאחר מכן הקש .

2. בחר **Device (התקן)**.

### הערות:

- תוכל גם לשמור את איש הקשר בכרטיס ה-SIM או בחשבון הדואר האלקטרוני שלך.
- במידה ואין ברשותך חשבון דואר אלקטרוני, הקש **הוסף חשבון חדש** וצור חשבון.

3. מלא את הפרטים הנדרשים כגון שם, מספר נייד או מספר בבית, וכתובת דואר אלקטרוני.

4. אם תרצה להוסיף פרטים של איש קשר אחר, הקש **Add another field (הוסף שדה)**.

5. בסיום הזנת הפרטים, הקש .

## הוספת מספר שלוחה למספר איש קשר

כשתחייג מספר, תוכל להוסיף מספר שלוחה של איש קשר ולדלג על ההנחיות הקוליות.

1. במסך של פרטי איש הקשר הזן את הטלפון ואת מספר השלוחה שלו באחת משתי הדרכים הבאות:

- הכנס פסיק (;) לאחר המספר העיקרי. תהיה השהייה קצרה לפני שמספר השלוחה יחויג אוטומטית. כדי להאריך את ההשהייה הקש על **Pause (השהה)** כדי להוסיף מקף נוסף.
- הכנס נקודה-פסיק (;) לאחר המספר העיקרי. כשתחייג את המספר של איש הקשר תתבקש לאשר את מספר השלוחה. הקש על **Yes (כן)** בהודעת האישור.

2. בסיום הזנת הפרטים הקש על .

## התאמה אישית של פרופיל איש הקשר שלך

ערוך את פרטי איש הקשר, הוסיף תמונה, קבע רינגטון או צלם תמונת כיסוי עבור פרופיל איש הקשר.

1. הפעל את יישום אנשי הקשר ולאחר מכן בחר באיש הקשר אשר את פרטיו או את הפרופיל שלו תרצה לערוך או להתאים.

2. בצע את השינויים מדף הפרופיל של איש הקשר.

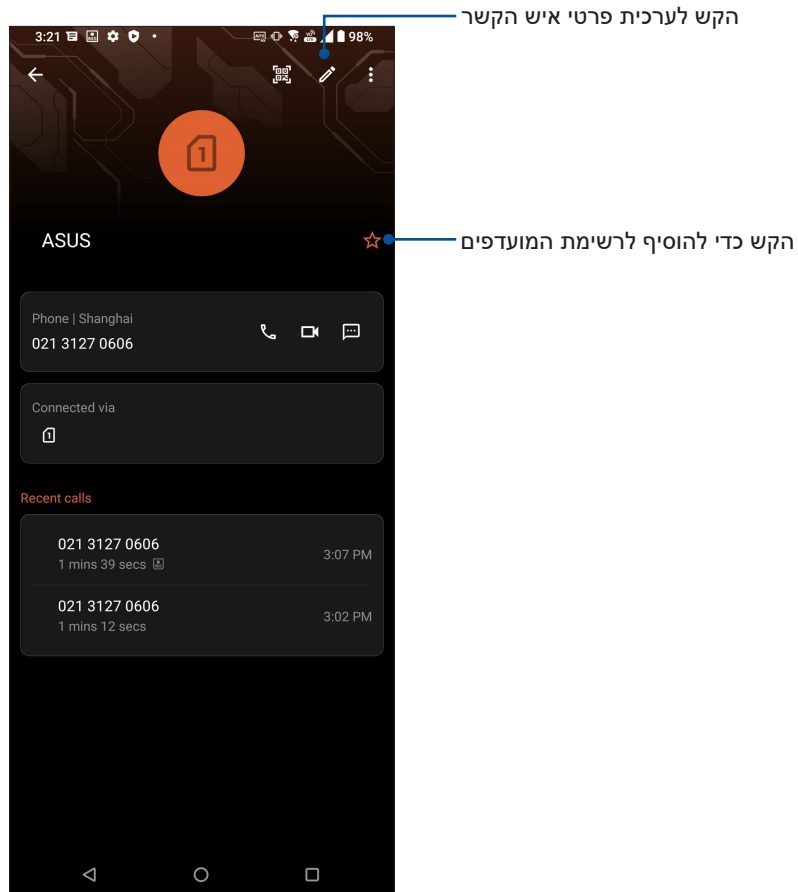

## סימון אנשי קשר מועדפים

קבע אנשי קשר אליהם אתה מתקשר באופן שוטף כמועדפים, כדי שתוכל לחייג אליהם במהירות מיישום הטלפון.

1. החלק מעלה במסך הבית, ולאחר מכן הקש **Contacts (אנשי קשר)**.

2. בחר את איש הקשר שברצונך לסמן למועדפים.

3. הקש על . איש הקשר יתווסף לרשימת המועדפים ביישום **Contacts (אנשי קשר)**.

### הערות:

- להצגת רשימת המועדפים שלך, החלק מעלה במסך הבית ולאחר מכן הקש **Contacts (אנשי קשר) < Groups (קבוצות) < Favorites (מועדפים)**.
- לפרטים נוספים, ראה סעיף [חיוג לאנשי קשר מועדפים](#).



## ניהול רשימת החסומים

### חסימת מספרים

צור רשימת מספרים חסומים משלך כדי למנוע קבלה של שיחות טלפון או הודעות לא רצויות. השיחות וההודעות החסומות תישמרנה בארכיון רשימת החסומים (Block List).

1. החלק מעלה במסך הבית, ולאחר מכן הקש **Phone (טלפון)** והקש **Settings < (הגדרות) < Call blocking & block list (חסימת שיחות ורשימת חסומים) < Block List (רשימת חסומים)**.

2. הקש **+**, ולאחר מכן בצע את אחת מהפעולות הבאות:

- כדי לחסום איש קשר, הקש **Choose from contacts (בחר מבין אנשי הקשר)**, ולאחר מכן בחר באיש הקשר שברצונך לחסום מרשימת אנשי הקשר שלך. לסיים, הקש **✓**.
- כדי לחסום מספר מתוך יומן השיחות האחרונות, הקש **Choose from recent call logs (בחר מיומני שיחה אחרונים)** ולאחר מכן בחר באיש הקשר שברצונך לחסום מרשימת אנשי הקשר שלך. לסיים, הקש **✓**.
- כדי לחסום מספר, הקש **Enter a number (הזן מספר)** ולאחר מכן הזן את המספר שברצונך לחסום. לסיים, הקש **OK (אישור)**.
- כדי לחסום מספר SIP, הקש **Enter a SIP number (הזן מספר SIP)** ולאחר מכן הזן את המספר שברצונך לחסום. לסיים, הקש **OK (אישור)**.

### ביטול חסימת מספרים

תוכל להסיר מספר חסום מהרשימה ולקבל שוב שיחות או הודעות מהמספר הספציפי.

1. החלק מעלה במסך הבית, ולאחר מכן הקש **Phone (טלפון)** והקש **Settings < (הגדרות) < Call blocking & block list (חסימת שיחות ורשימת חסומים) < Block List (רשימת חסומים)**.

2. הקש על איש הקשר או המספר שברצונך להסיר מהחסימה והקש **Remove from block list (הסר מרשימת חסומים)**. לסיים, הקש **OK (אישור)**.

### שימוש ברשתות חברתיות יחד עם אנשי הקשר

אם תשלב את חשבונות הרשת החברתית של אנשי הקשר, יהיה לך קל יותר להציג את הפרופיל שלהם, את החדשות ואת ההזנות החברתיות. הישאר מעודכן בפעילויות אנשי הקשר שלך בזמן אמת.

---

**חשוב!** לפני שתוכל לשלב חשבונות רשת חברתית של אנשי הקשר שלך, יהיה עליך לבצע כניסה אל חשבון הרשת החברתית ולסנכרן את ההגדרות שלה.

---

## סנכרון חשבון הרשת החברתית

סנכרן את חשבון הרשת החברתית שלך כדי להוסיף את חשבונות הרשת החברתית של אנשי הקשר שלך  
ROG Phone.

1. הפעל את המסך הגדרות על ידי ביצוע אחת מהפעולות הבאות:

- הפעל את הגדרות מהירות ולאחר מכן הקש .
- החלק מעלה במסך הבית, ולאחר מכן הקש **Settings (הגדרות)**.

2. במסך הגדרות, הקש על חשבון הרשת החברתית שלך באזור חשבונות.

3. החלק את האפשרות **Automatically sync app data (סנכרן נתוני יישום באופן אוטומטי)** כדי לסנכרן את חשבונות הרשת החברתית של אנשי הקשר שלך.

4. הפעל את יישום אנשי הקשר כדי להציג את רשימת אנשי הקשר. הקש על איש הקשר, כעת תראה את הרשת החברתית ממנה הוא הגיע.

## שלח הודעות ועוד

### הודעות

הודעות, יישום אינטואיטיבי ונוח לשימוש, יאפשר לך לשלוח ולקבל הודעות SMS ו-MMS, וכן לשלוח הודעות לקבוצה, תמונות או הודעות קוליות. תוכל להוסיף אימוג'י או סטיקרים להודעות, לשתף את מיקומך, לגנוז הודעות ולחסום בקלות שולחים של הודעות SMS. כמו כן, תוכל לצלם תמונות או סרטונים ולשתף את הקבצים הללו בקלות.

### שליחת הודעות

1. במסך הבית, הקש .

2. הקש **Start chat (התחל צ'אט)**, ולאחר מכן בחר באיש הקשר אליו תרצה לשלוח את ההודעה.

3. בחר בחשבון ה-SIM ממנו תרצה לשלוח את ההודעה.

4. התחל לחבר את ההודעה בשדה message (הודעה).

5. לסיים, הקש  כדי לשלוח את ההודעה.

### מענה להודעות

1. הקש על התראת הודעה ממסך הבית או ממסך הנעילה.

2. בחר בחשבון ה-SIM ממנו תרצה לשלוח את התגובה.

3. התחל לחבר את התגובה בשדה message (הודעה).

4. לסיים, הקש  כדי לשלוח את התגובה.

# 5

## הנאה ובידור

### שימוש באוזניות

עשה דברים נוספים ללא הגבלה במהלך שיחה או האזן בהנאה למוסיקה החביבה עליך באמצעות אוזניות.

### חיבור לשקע שמע

חבר את תקע השמע 3.5 מ"מ של האוזניות למכשיר באמצעות מתאם USB Type-C ל-3.5 מ"מ לאוזניות.

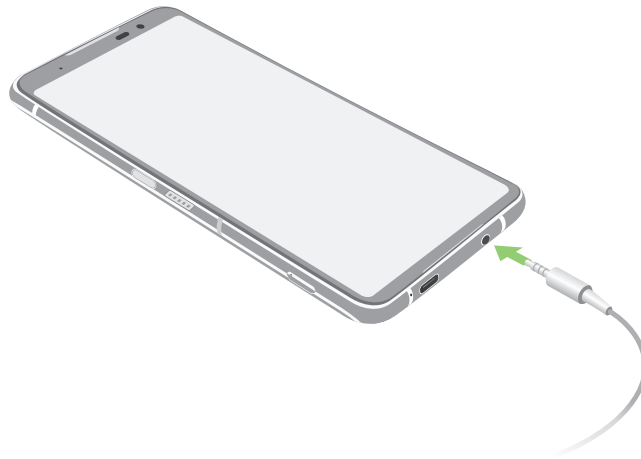

---

**אזהרה!** האזנה בעוצמה גבוהה למשך זמן רב עלולה לפגוע בשמיעה.

---

#### הערות:

- ניתן לרכוש את האוזניות ואת מתאם USB Type-C ל-3.5 מ"מ עבור אוזניות בנפרד.
  - מומלץ להשתמש באוזניות תואמות בלבד.
  - ניתן לקבל השמע תוך כדי האזנה למוסיקה יגרום להפסקה אוטומטית של הנגינה.
  - ניתן לקבל השמע תוך כדי צפייה בווידאו יגרום להפסקה אוטומטית של נגינת הווידאו.
-

## YT Music

בעזרת YT Music תוכל להאזין לשטף של המוסיקה החביבה עליך, ליצור רשימות השמעה או להאזין לרדיו. תוכל גם להירשם ל-YT Music ולגשת למיליוני קובצי מוסיקה אותם תוכל להוסיף לספריית המוסיקה שלך, ללא הגבלה וללא פרסומות.

### הגדרת YT Music

הירשם לחשבון Google או Gmail שלך כדי שתוכל להשתמש ב-YT Music. לאחר שביצעת כניסה לחשבונך, כל קובצי המוסיקה שבטלפון ROG, כולל הקבצים שרכשת או שהעלית מ-YT Music, יתווספו לספרייה שלך.

להגדרת YT Music:

1. במסך הבית, בחר **YT Music < Google**.
2. הקש **SIGN IN (כניסה) < Add account (הוסף חשבון)**.
3. פעל על-פי ההוראות המוצגות בשלבים הבאים כדי להיכנס לחשבונך.

---

**הערה:** מנוי YT Music זמין רק בארצות או באזורים מסויימים.

---

# 6

## הרגעים היקרים לך

### צלם רגעים

#### הפעלת יישום המצלמה

צלם תמונות וקטעי וידאו באמצעות יישום המצלמה של מכשיר ה-ROG Phone. פתח את יישום המצלמה בכל אחת מהדרכים הבאות.

#### ממסך הנעילה

החלק את ה  מעלה כדי להפעיל את יישום המצלמה.

#### ממסך הבית

הקש .

## מסך הבית של המצלמה

מצלמת ROG Phone שברשותך מצוידת בזיהוי סצנה אוטומטי ובייצוב אוטומטי של התמונה. המצלמה מספקת גם ייצוב וידאו אשר מונע רעידות במהלך הקלטה של וידאו.

הקש על הסמלים כדי להתחיל להשתמש במצלמה וכדי לחקור את תכונות התמונה והווידאו של מכשיר ה-ROG Phone.

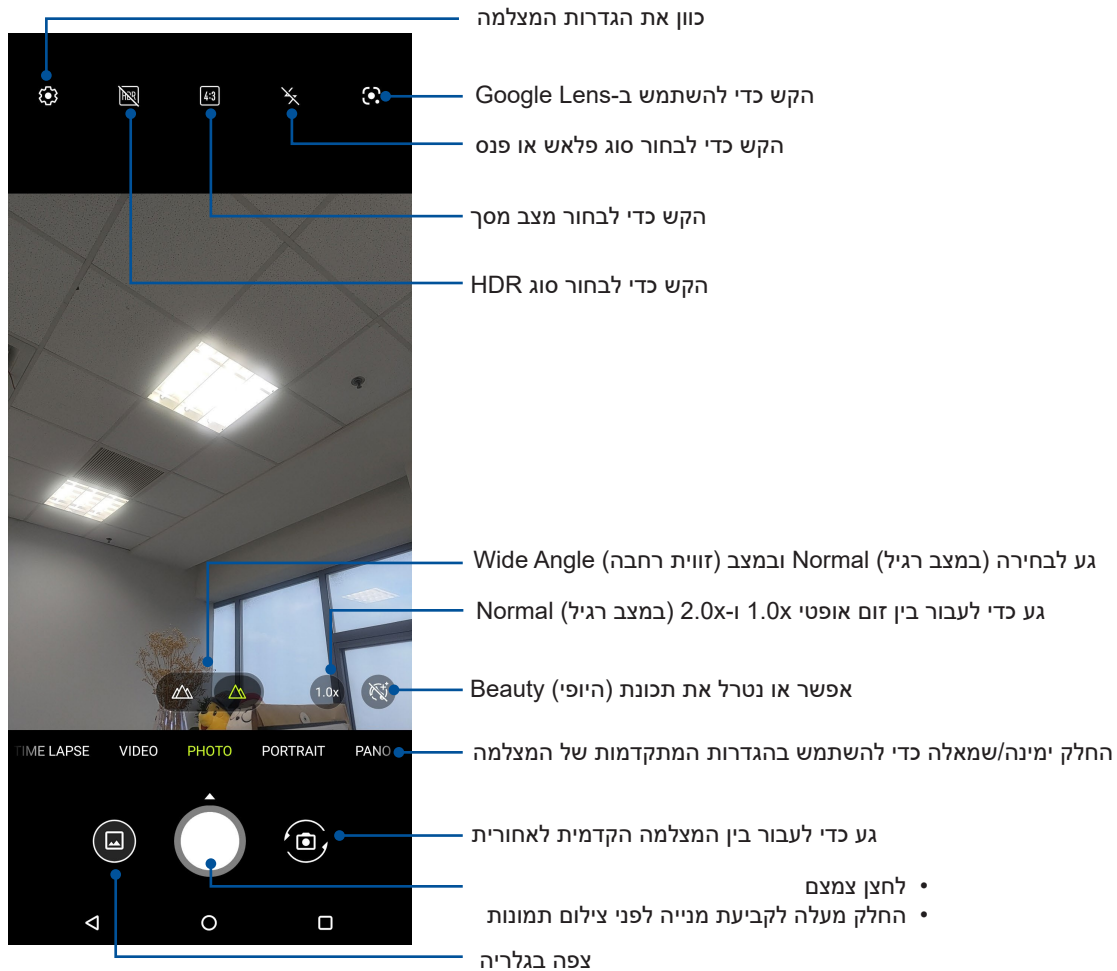

## מקום התמונות

כדי לאפשר תיוג של מקום התמונה, בצע את הפעולות הבאות:

1. הפעל את הגישה למיקום מ-**Settings (הגדרות) < Location (מיקום)** והחלק את האפשרות **Use location (השתמש במיקום)** למצב פעיל.

2. ודא ששיתפת את מיקומך עם Google Maps.

3. ממסך הבית של יישום המצלמה הקש  והפעל את שירותי המיקום, לפני שתצלם תמונה.

## תכונות מתקדמות למצלמה



חקור דרכים חדשות בעזרתן תוכל לצלם תמונות או קטעי וידאו ולהפוך רגעים שצילמת לרגעים מיוחדים באמצעות תכונות המצלמה המתקדמות של טלפון ROG.

**חשוב!** תחילה, החל את ההגדרות לפני שתצלם תמונות. התכונות הזמינות עשויות להשתנות בהתאם לדגם.

## הילוך מהיר

תכונת משך זמן וידאו של מכשיר ה-ROG Phone תאפשר לך לצלם תמונות סטילס להצגה אוטומטית של משך זמן. בפועל, ייראה כאילו אירועים נעים במהירות כאשר למעשה הם התרחשו וצולמו במרווחי זמן ארוכים.

### צילום קטעי וידאו במשך זמן

1. במסך הבית של יישום המצלמה (Camera), החלק ימינה לאפשרות **Time lapse (צילום על פני זמן)**.
2. הקש  בפינה השמאלית העליונה והקש על האפשרות **Timer (טיימר)** כדי לבחור את מרווח הטיימר.
3. הקש  ולאחר מכן הקש על לחצן הצמצם כדי להתחיל לצלם סרטונים עם מרווח זמן.

### תנועה איטית

תכונת התנועה האיטית של הסרטונים תאפשר לך לצלם קטעי וידאו להצגה בתנועה איטית.

### הקלטה של סרטונים בתנועה איטית

1. במסך הבית של יישום המצלמה (Camera), החלק ימינה לאפשרות **SLO-MO (תנועה איטית)**.
2. הקש על לחצן הצמצם כדי להתחיל לצלם סרטונים בתנועה איטית.

### לילה

צלם תמונות בתנאי תאורה טובים גם בלילה או בסביבה בה התאורה חלשה בעזרת התכונה לילה של מכשיר ה-ROG Phone.

---

**שים לב:** החזק את מכשיר ה-ROG Phone בצורה יציבה לפני, תוך כדי ואחרי שהמכשיר יצלם את התמונה כדי למנוע תמונה מטושטשת.

---

### צילום תמונות לילה

1. במסך הבית של המצלמה, החלק שמאלה לאפשרות **MORE (עוד) < NIGHT (לילה)**.
2. הקש על לחצן הצמצם כדי להתחיל לצלם תמונות במצב לילה.

### פנורמה

צלם תמונות מזוויות שונות באמצעות האפשרות **Panorama (פנורמה)**. תמונות שצולמו מזוויות רחבה תודבקה יחדיו באופן אוטומטי, אם תשתמש בתכונה זו.

### צילום תמונות פנורמיות

1. במסך הבית של יישום המצלמה (Camera), החלק שמאלה לאפשרות **PANO (פנורמה)**.
2. החזק את הטלפון כך שיהיה יציב, והקש על לחצן הצמצם כדי להתחיל צילום אוטומטי של פנורמה.

3. לסיום, הקש .

## שימוש בגלריה

צלם תמונות ונגן קטעי וידאו במכשיר ה-ROG Phone מיישום הגלריה.

ביישום זה תוכל גם לערוך, לשתף או למחוק התמונות וקטעי וידאו השמורים במכשיר ה-ROG Phone. מהיישום גלריה ניתן להציג תמונות במצגת או להקיש עליהן כדי להציג את התמונה או קובץ הווידאו הנבחרים.

להפעלת הגלריה, החלק מעלה במסך הבית, ולאחר מכן הקש **Gallery (גלריה)**.

## הצגת מיקום התמונה

אפשר גישה למיקום ה-ROG Phone, והוסף את פרטי המיקום לתמונות. פרטי מיקום התמונה כוללים את האזור בו התמונות צולמו, וכן מפה של המיקום באמצעות Google Map או Baidu (בסין בלבד).

להצגת פרטי תמונה:

1. הפעל את הגישה למיקום מ-**Settings (הגדרות) < Location (מיקום)** והחלק את האפשרות **Use location (השתמש במיקום)** למצב פעיל.

2. ודא ששיתפת את המיקום עם Google Map או Baidu.

3. הפעל את יישום הגלריה ובחר בתמונה שאת פרטיה תרצה להציג.

4. הקש על התמונה, ולאחר מכן הקש **Details (פרטים)**.

## עריכת תמונה

יישום הגלריה כולל גם כלים משלו לעריכת תמונה, בהם תוכל להשתמש כדי לשפר את התמונות ששמרת במכשיר ה-ROG Phone.

1. בצע אחת מהפעולות הבאות:

- מהאפשרות Gallery (גלריה) < במסך Photos (תמונות), הקש על התמונה אותה תרצה לערוך.
- מיישום הגלריה (Gallery) < במסך Albums (אלבומים), הקש על התיקיה בה נמצאים הקבצים. לאחר שפתחת את התיקיה, הקש על התמונה אותה תרצה לערוך.

2. הקש **Edit (ערוך)** כדי לפתוח את סרגל הכלים של עריכת התמונה.

3. הקש על כל אחד מהסמלים שבסרגל כלי העריכה כדי להחיל את השינויים על התמונה.

## שיתוף קבצים מהגלריה

1. בצע אחת מהפעולות הבאות:

- מיישום הגלריה (Gallery) < במסך Photos (תמונות), הקש **Select (בחר)** כדי להפעיל את הבחירה.
- מיישום הגלריה (Gallery) > Albums (אלבומים), הקש על התיקיה בה נמצאים הקבצים שתרצה לשתף. לאחר שפתחת את התיקיה, הקש **Select (בחר)** כדי להפעיל את הבחירה.



2. הקש על הקבצים שברצונך לשתף. כעת יוצג סימון על התמונה הנבחרת.

3. הקש  ולאחר מכן בחר מהרשימה את המיקום בו תרצה לשתף את התמונות.



## מחיקת קבצים מהגלריה

1. בצע אחת מהפעולות הבאות:

- מיישום הגלריה (Gallery) < במסך Photos (תמונות), הקש  < **Select** (בחר) כדי להפעיל את הבחירה.
- מיישום הגלריה (Albums) > Gallery (אלבומים), הקש על התיקייה בה נמצאים הקבצים שברצונך למחוק. לאחר שפתחת את התיקייה, הקש  < **Select** (בחר) כדי להפעיל את הבחירה.

2. הקש על הקבצים שברצונך למחוק. כעת יוצג סימון על התמונה הנבחרת.

3. הקש .

# 7

## מחברים

### רשת סלולרית

במידה ואין רשת אלחוטית זמינה אליה תוכל להתחבר, תוכל לאפשר גישת נתונים באמצעות הרשת הסלולרית כדי להתחבר לאינטרנט.

### אפשר רשת סלולרית

1. הפעל את המסך הגדרות על ידי ביצוע אחת מהפעולות הבאות:

- הפעל את הגדרות מהירות ולאחר מכן הקש .
- החלק מעלה במסך הבית, ולאחר מכן הקש **Settings (הגדרות)**.

2. הקש **Network & internet (רשת ואינטרנט) < Mobile network (רשת סלולרית)**.

3. החלק את האפשרות **Mobile data (נתונים סלולריים)** למצב פעיל, וקבע הגדרות נוספות עבור הרשת הסלולרית, אם יש צורך בכך.

#### הערות:

- במידה ואתה ניגש לאינטרנט באמצעות הרשת הסלולרית, יהיו חיובים נוספים בהתאם לחבילת הנתונים שרכשת.
- לפרטים נוספים אודות חיובי הרשת הסלולרית ואודת הגדרות, צור קשר עם ספק השירותים הסלולריים.

### רשת אלחוטית

טכנולוגיית הרשת האלחוטית של מכשיר ה-ROG Phone תחבר אותך אל העולם האלחוטי. עדכן את חשבונות המדיה החברתית שלך, גלוש באינטרנט, או החלף נתונים והודעות באמצעות תקשורת אלחוטית, הכל ממכשיר ה-ROG Phone.

### אפשר רשת אלחוטית

1. הפעל את המסך הגדרות על ידי ביצוע אחת מהפעולות הבאות:

- הפעל את הגדרות מהירות ולאחר מכן הקש .
- החלק מעלה במסך הבית, ולאחר מכן הקש **Settings (הגדרות) < Network & internet (רשת ואינטרנט)**.

2. החלק את מתג ה-Wi-Fi ימינה כדי להפעיל את משדר הרשת האלחוטית.

**שים לב:** תוכל לאפשר את הרשת אלחוטית גם מהמסך הגדרות מהירות. ראה סעיף [הגדרות מהירות](#) לפרטים אודות הצגת המסך הגדרות מהירות.

## התחברות אל רשת אלחוטית

1. במסך ההגדרות, הקש **Network & internet (רשת ואינטרנט) < Wi-Fi** כדי להציג את כל הרשתות האלחוטיות שזוהו.

2. הקש על שם של רשת כדי להתחבר אליה. אם תרצה להתחבר לרשת מאובטחת, ייתכן שתבקש להזין סיסמה או הרשאות אבטחה אחרות.

### הערות:

- מכשיר ה-ROG Phone יבצע חיבור חוזר באופן אוטומטי אל רשתות שחוברו בעבר
- כבה את התכונה Wi-Fi כדי להאריך את חיי הסוללה.

## נטרול הרשת האלחוטית

לנטרול רשת אלחוטית:

1. בצע אחת מהפעולות הבאות:

- הפעל את הגדרות מהירות ולאחר מכן הקש  **Network & internet (רשת ואינטרנט)**.
- החלק מעלה במסך הבית, ולאחר מכן הקש **Settings (הגדרות) < Network & internet (רשת ואינטרנט)**.

2. החלק את מתג ה-Wi-Fi שמאלה כדי לכבות את משדר הרשת האלחוטית.

**שים לב:** תוכל לנטרל את הרשת אלחוטית גם מהמסך הגדרות מהירות. ראה סעיף [הגדרות מהירות](#) לפרטים אודות הצגת המסך הגדרות מהירות.

## Bluetooth®

השתמש במשדר ה-Bluetooth של מכשיר ה-ROG Phone כדי לשלוח ולקבל קבצים וכדי להעביר שטפי מולטימדיה להתקנים נוספים וסמוכים. בעזרת Bluetooth תוכל לשתף את קובצי המדיה שלך עם ההתקנים החכמים של החברי, לשלוח נתונים להדפסה במדפסת Bluetooth או לנגן קובצי מוסיקה באמצעות רמקול Bluetooth.

## אפשר Bluetooth®

1. בצע אחת מהפעולות הבאות:

- הפעל את הגדרות מהירות ולאחר מכן הקש  **Connected devices (התקנים מחוברים)**.
- החלק מעלה במסך הבית, ולאחר מכן הקש **Settings (הגדרות) < Connected devices (התקנים מחוברים)**.

2. הקש **Pair new device (שייך התקן חדש)** או **Connection preferences (העדפות התחברות)**.

3. החלק את מתג ה-Bluetooth ימינה כדי להפעיל את משדר ה-Bluetooth.

**שים לב:** תוכל לאפשר את משדר ה-Bluetooth גם מהמסך הגדרות מהירות. ראה סעיף [הגדרות מהירות](#) לפרטים אודות הצגת המסך הגדרות מהירות.

## צימוד מכשיר ה-ROG Phone למכשיר Bluetooth®

לפני שתוכל לעשות שימוש מלא בחיבור Bluetooth, עליך לבצע צימוד עם התקן ה-Bluetooth האחר. מכשיר ה-ROG Phone ישמור אוטומטית את פרטי הצימוד של התקן ה-Bluetooth.

1. במסך ההגדרות, הקש **Connected devices (התקנים מחוברים) < Connection preferences (העדפות התחברות) < Bluetooth** כדי להציג את כל ההתקנים הזמינים.

### חשוב!

- אם המכשיר איתו תרצה לבצע צימוד אינו נמצא ברשימה, ודא ש-Bluetooth פועל והגדר אותו כ-Discoverable (ניתן לגילוי).
- עיין במדריך למשתמש המצורף להתקן האחר כדי לקבל פרטים אודות אפשרות Bluetooth ואודות הפיכת ההתקן לגלוי.

2. הקש **Refresh (רענן)** כדי לסרוק ולאתר התקני Bluetooth נוספים.

3. ברשימת כל המכשירים הזמינים, הקש על מכשיר Bluetooth שאתו ברצונך לבצע את הצימוד.

4. ודא שהזנת את אותה הסיסמה בשני ההתקנים, ולאחר מכן הקש **Pair (הצמד)**.

**שים לב:** כבה את התכונה Bluetooth כדי להאריך את חיי הסוללה.

## ביטול צימוד מכשיר ה-ROG Phone עם מכשיר Bluetooth®

1. במסך ההגדרות, הקש **Connected devices (התקנים מחוברים) < Connection preferences (העדפות התחברות) < Bluetooth** כדי להציג את כל ההתקנים המוצמדים.

2. ברשימת ההתקנים המוצמדים, הקש  עבור התקן ה-Bluetooth שברצונך לבטל, ולאחר מכן הקש **FORGET (שכח)**.

## חיבור USB (Tethering)

במידה ולא קיים שירות רשת אלחוטי, תוכל להשתמש ROG Phone שברשותך כמודם או להפוך אותו לנקודת התחברות אלחוטית (Wi-Fi hotspot) כדי לאפשר גישה לאינטרנט במחשב הנישא, במחשב לוח אחר ובהתקנים ניידים אחרים.

**חשוב!** רוב ספקי הסלולר מחייבים רכישה של חבילת נתונים לצורך השימוש ב-tethering. לקבלת פרטים אודות זמינות חבילה זו, צור קשר עם ספק השירות הסלולרי שלך.

### הערות:

- הגישה לאינטרנט באמצעות tethering עשויה להיות איטית יותר לעומת חיבור אלחוטי או סלולרי רגיל.
- ניתן לחבר כמות מוגבלת של התקנים ניידים אל ROG Phone לצורך הגישה לאינטרנט.
- כבה את התכונה tethering כאשר אינך משתמש בה על מנת לחסוך בסוללה.

## נקודת גישה לאינטרנט אלחוטי

הפוך את ROG Phone שברשותך לנקודת גישה לאינטרנט אלחוטי כדי לשתף את חיבור האינטרנט שלך עם התקנים נוספים.

1. בצע אחת מהפעולות הבאות:

- הפעל את הגדרות מהירות ולאחר מכן הקש  < **Network & internet** (רשת ואינטרנט).
- החלק מעלה במסך הבית, ולאחר מכן הקש **Settings** (הגדרות) < **Network & internet** (רשת ואינטרנט).

2. הקש **Hotspot & tethering** (נקודות חמות ושירותי קשירה) ולאחר מכן החלק את האפשרות **Wi-Fi hotspot** (נקודת Wi-Fi חמה) למצב פעיל.

3. הקש **Wi-Fi hotspot** (נקודת Wi-Fi חמה) < **Hotspot name** (שם נקודה חמה) כדי להקצות מזהה SSID ייחודי או שם רשת, ואז הקש **Hotspot password** (סימת נקודה חמה) כדי לקבוע סיסמה בת 8 סימנים עבור נקודת ה-WiFi החמה. לסיים, הקש **OK** (אישור).

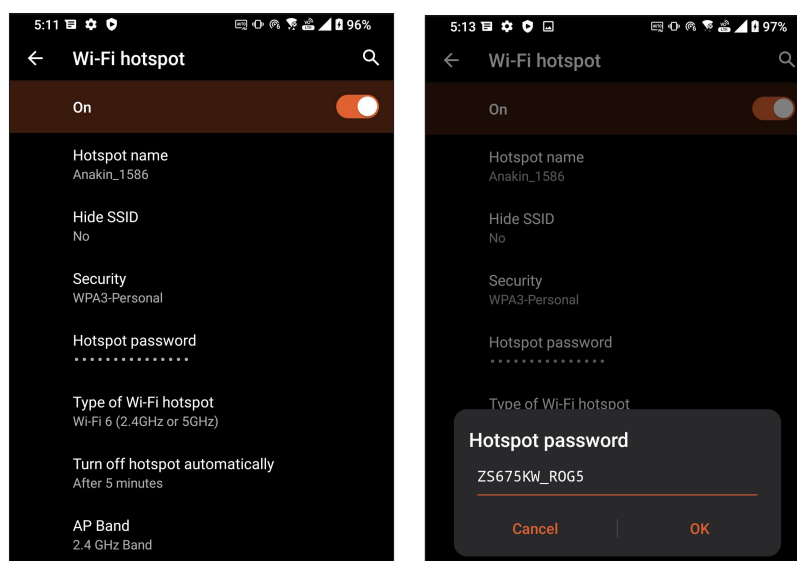

4. חבר התקנים נוספים אל נקודת הגישה של ROG Phone באותה הדרך בה אתה מתחבר אל רשת אלחוטית רגילה.

## שיתוף USB

אפשר שירותי קשירת USB (USB Tethering) בטלפון ROG ושתף את חיבור האינטרנט שלו עם התקנים נוספים.

1. חבר את טלפון ROG להתקן נוסף באמצעות כבל USB.

2. במסך Settings (ההגדרות), הקש **Network & internet** (רשת ואינטרנט) < **Hotspot & tethering** (נקודות חמות ושירותי קשירה), ולאחר מכן החלק את האפשרות **USB tethering** (קשירת USB) למצב פעיל כדי לאפשר את תכונת הקשירה.

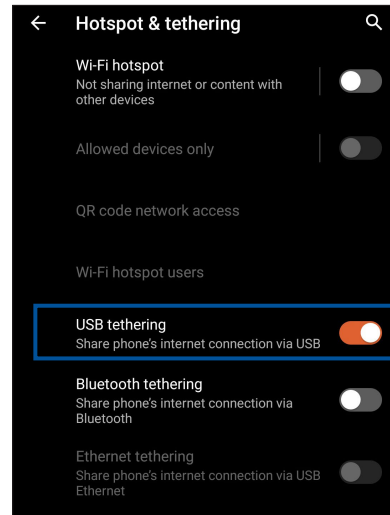

## Bluetooth Tethering

אפשר שירותי קשירת Bluetooth בטלפון ROG ושתף את חיבור האינטרנט שלו עם התקנים נוספים.

1. אפשר תקשורת Bluetooth ROG Phone שלך ובהתקן השני.

2. בצע צימוד בשני ההתקנים.

הערה: לפרטים, ראה [צימוד בין ROG Phone להתקן Bluetooth®](#).

3. במסך Settings (ההגדרות), הקש **Network & internet** (רשת ואינטרנט) < **Hotspot & tethering** (נקודות חמות ושירותי קשירה), ולאחר מכן החלק את האפשרות **Bluetooth tethering** (קשירת Bluetooth) למצב פעיל.

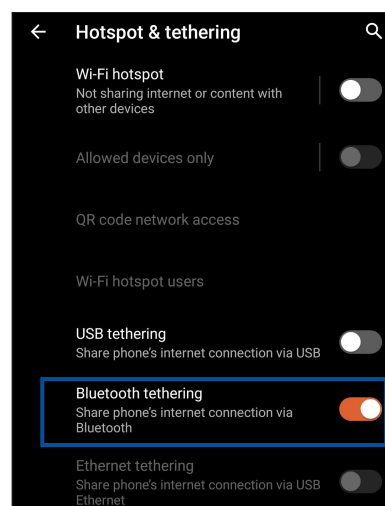

# 8

## נסיעות ומפות

### מזג אוויר

קבל עדכוני מזג אוויר בזמן אמת היישר ממכשיר ה-ROG Phone באמצעות יישום מזג האוויר. בעזרת יישום מזג האוויר תוכל גם לבדוק פרטים נוספים שקשורים במזג האוויר ברחבי העולם.

### הפעלת יישום מזג האוויר

במסך הבית, הקש על סמל מזג האוויר כדי להפעיל את יישום מזג האוויר (Weather).

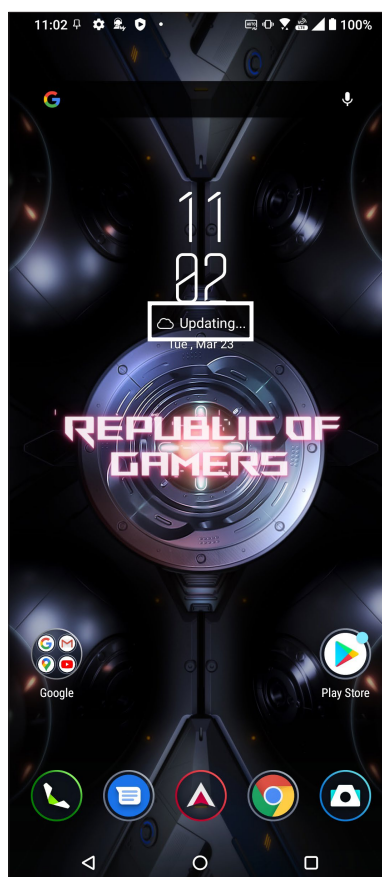

## מסך הבית של מזג האוויר

הגדר וקבל את עדכוני מזג האוויר עבור מיקומך, וכן עבור אזורים נוספים בעולם.

הקש כדי לערוך את רשימת המקומות

הקש כדי לרענן את המידע על מזג האוויר, כדי להוסיף עיר לרשימת המקומות או כדי לשנות את הגדרות מזג האוויר

החלק למעלה כדי לראות מידע נוסף על מזג האוויר החלק שמאלה או ימינה כדי להציג את המידע על מזג האוויר של ערים אחרות ברשימת המיקומים

4 PM	5 PM	6 PM	7 PM	8 PM	9 PM
47%	51%	47%	20%	20%	20%
☁️	☁️🌧️	☁️	☁️	☁️	☁️
91°	91°	89°	87°	85°	83°

Friday ☁️🌧️ 80° / 93°

AccuWeather Last update 09/10 4:07 PM



## שעון

התאם אישית את הגדרות אזור הזמן של מכשיר ה-ROG Phone, קבע התראות והשתמש במכשיר ה-ROG Phone כסטופר בעזרת יישום השעון.

### הפעלת השעון

הפעל את יישום השעון באחת מהדרכים הבאות:

- החלק מעלה במסך הבית, ולאחר מכן הקש **Clock (שעון)**.
- במסך הבית של מכשיר ה-ROG Phone, הקש על תצוגת השעון הדיגיטלי.

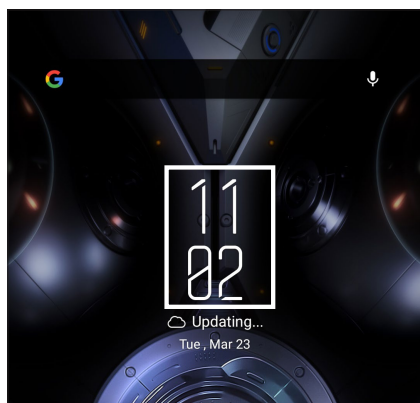

### שעון מעורר

הקש על **Alarms (התראות)** כדי לגשת להגדרות של השעון המעורר של מכשיר ה-ROG Phone.

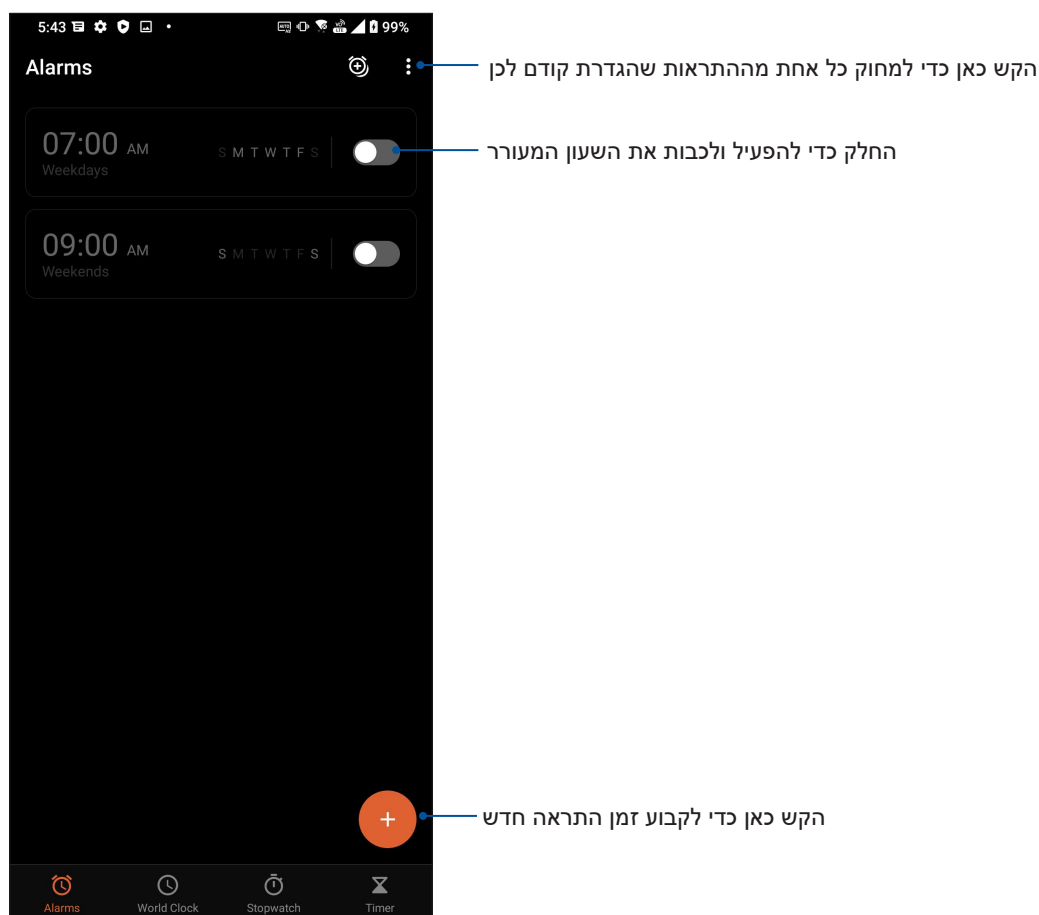

## שעון עולמי

הקש **World Clock (שעון עולמי)** כדי לגשת אל הגדרות השעון העולמי של מכשיר ה-ROG Phone.

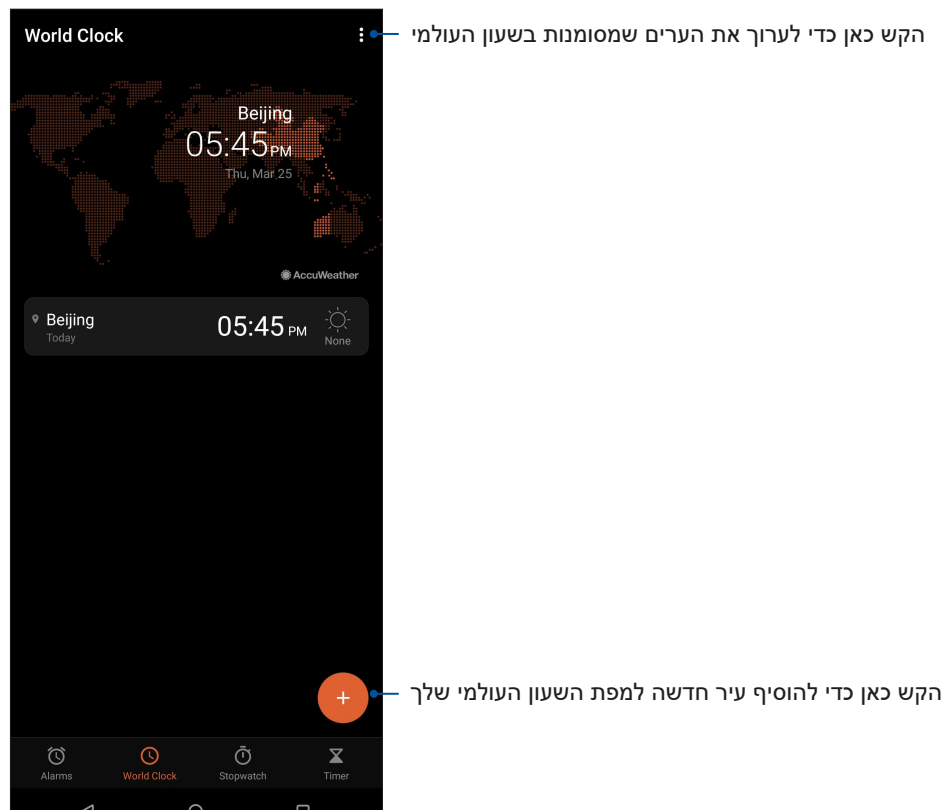

## שעון עצר

הקש **Stopwatch (שעון עצר)** כדי להשתמש במכשיר ה-ROG Phone כבשעון עצר.

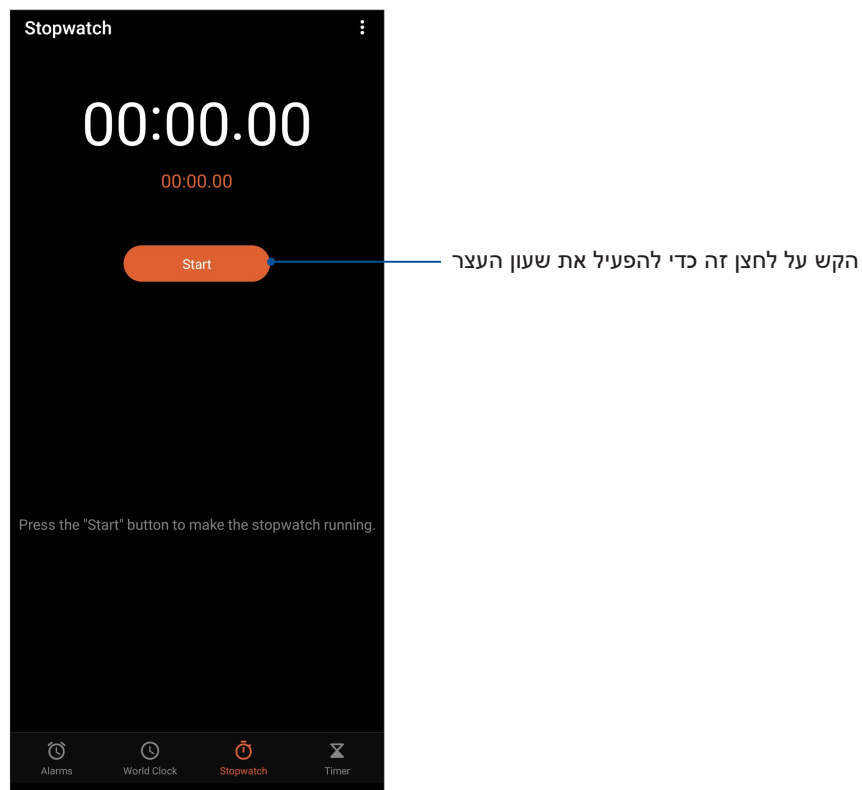

## טיימר

תוכל לקבוע מספר אפשרויות טיימר עבור מכשיר ה-ROG Phone. לשם כך, בצע את הפעולות הבאות:

### קביעת הטיימר

הקש **Timer (שעון עצר)** כדי לגשת אל תכונת הטיימר של מכשיר ה-ROG Phone.

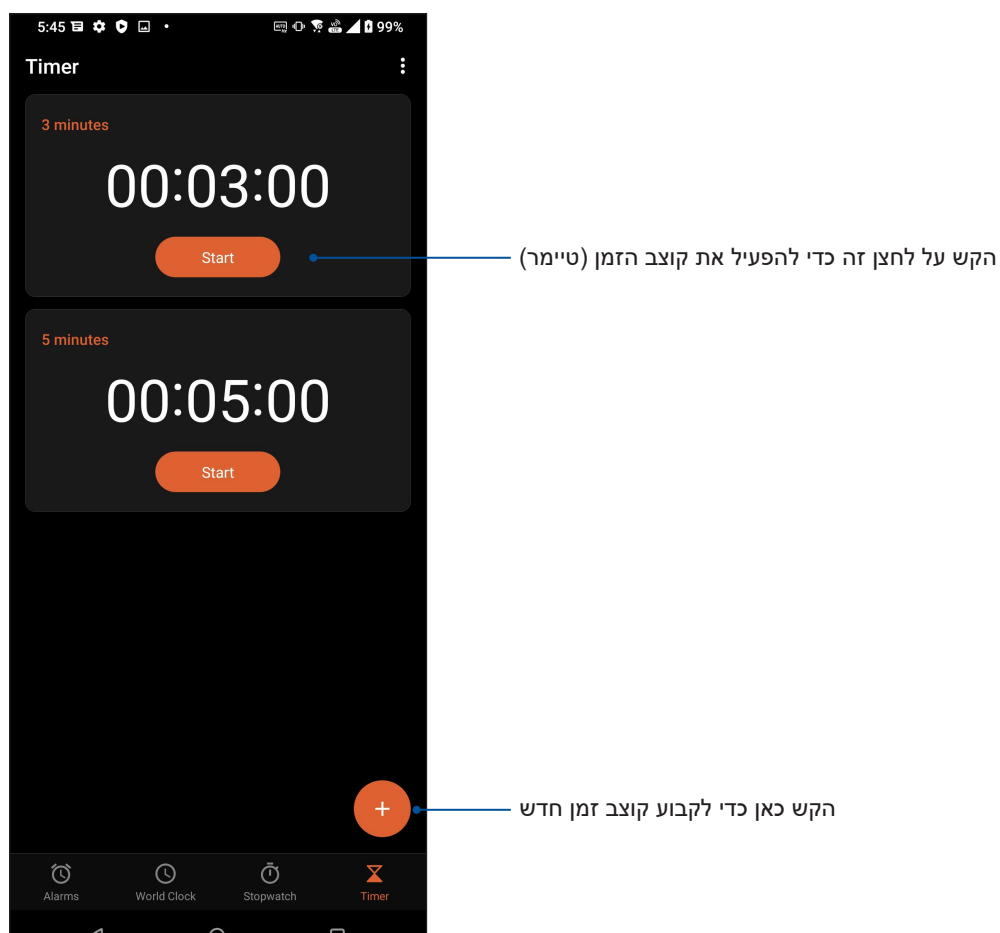

# 9

## Zen Everywhere

### כלי Zen מיוחדים

#### מחשבון

בצע חישובים בעזרת טלפון ROG על ידי אפשרור היישום Calculator (מחשבון).

#### הפעלת המחשבון

הפעל את המחשבון באחת מהדרכים הבאות:

- החלק מעלה במסך הבית, ולאחר מכן הקש **Calculator (מחשבון)**.
- פתח את חלונית ההגדרות המהירות (Quick settings). סמל המחשבון יופיע ברשימה. הקש עליו כדי להתחיל לבצע חישובים.

#### מסך המחשבון

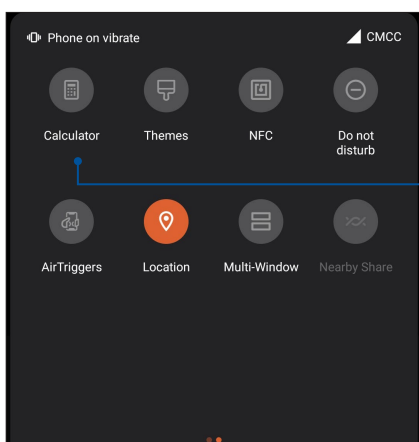

הקש כאן כדי להפעיל את הפנס.

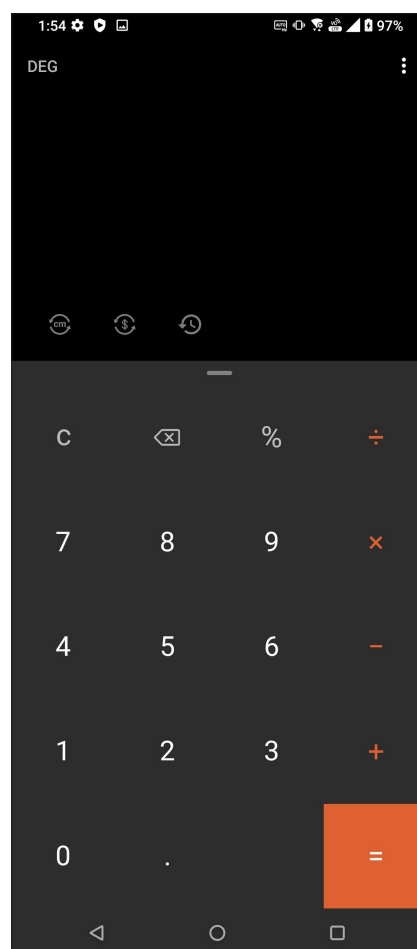

## מקליט הצלילים

הקלט קובצי שמע באמצעות ROG Phone על ידי אפשר יישום ההקלטה.

### הפעלת יישום ההקלטה

להפעלת מקליט **Sound Recorder** (מקליט הצלילים), החלק מעלה במסך הבית ולאחר מכן הקש Sound Recorder (מקליט הצלילים).

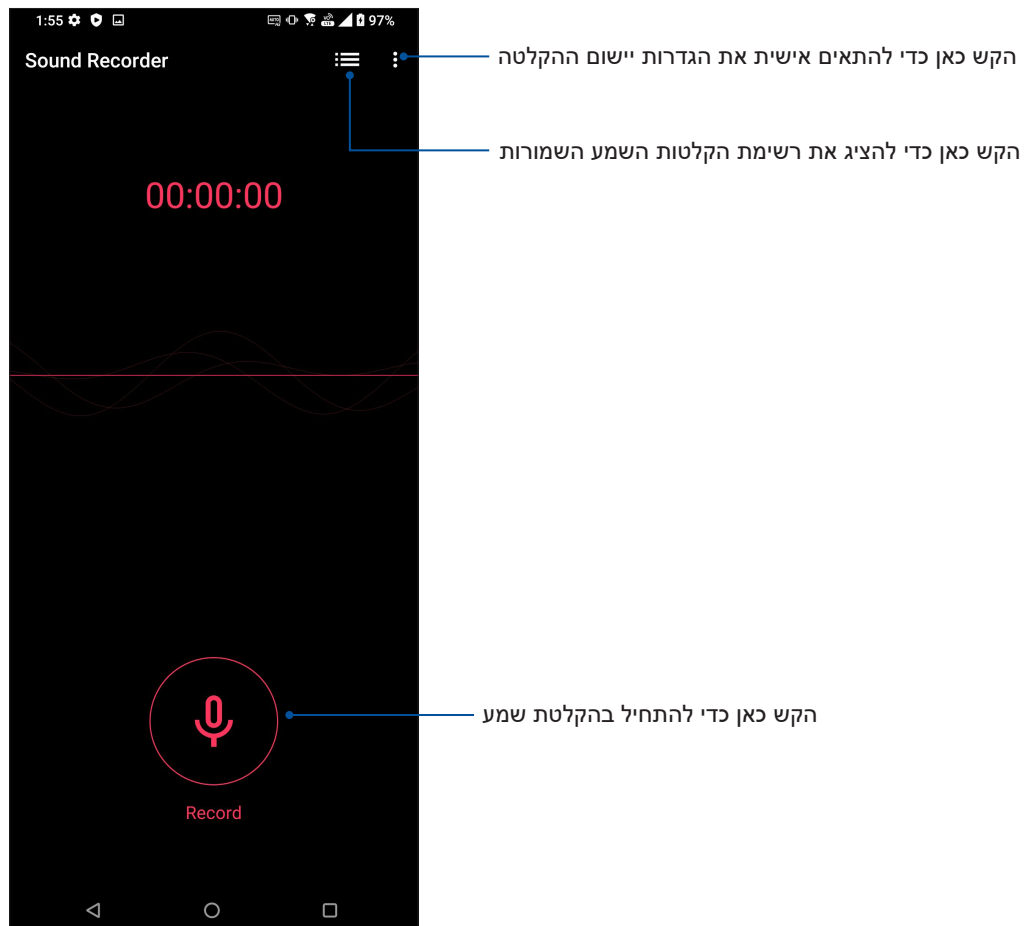

## השהיית הקלטה

במהלך הקלטה מושהית, תוכל לבחור להמשיך, למחוק או לשמור את ההקלטה.

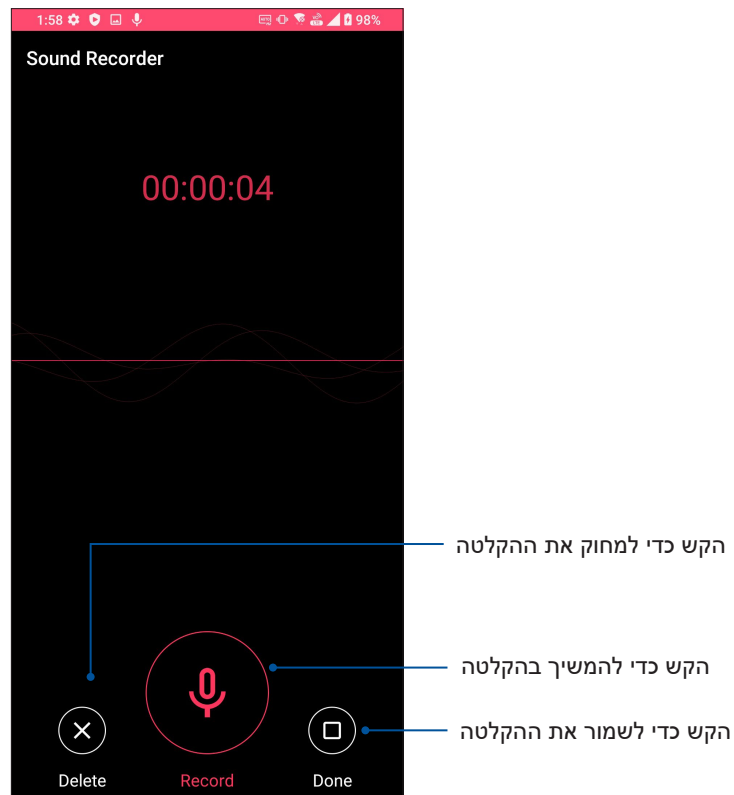

## רשימת הקלטות

ברשימת ההקלטות תוכל לנגן, לשנות שם, לשתף או למחוק קובץ שמור של הקלטה קולית. להצגת רשימת ההקלטות, הקש  במסך הראשי של Sound Recorder.

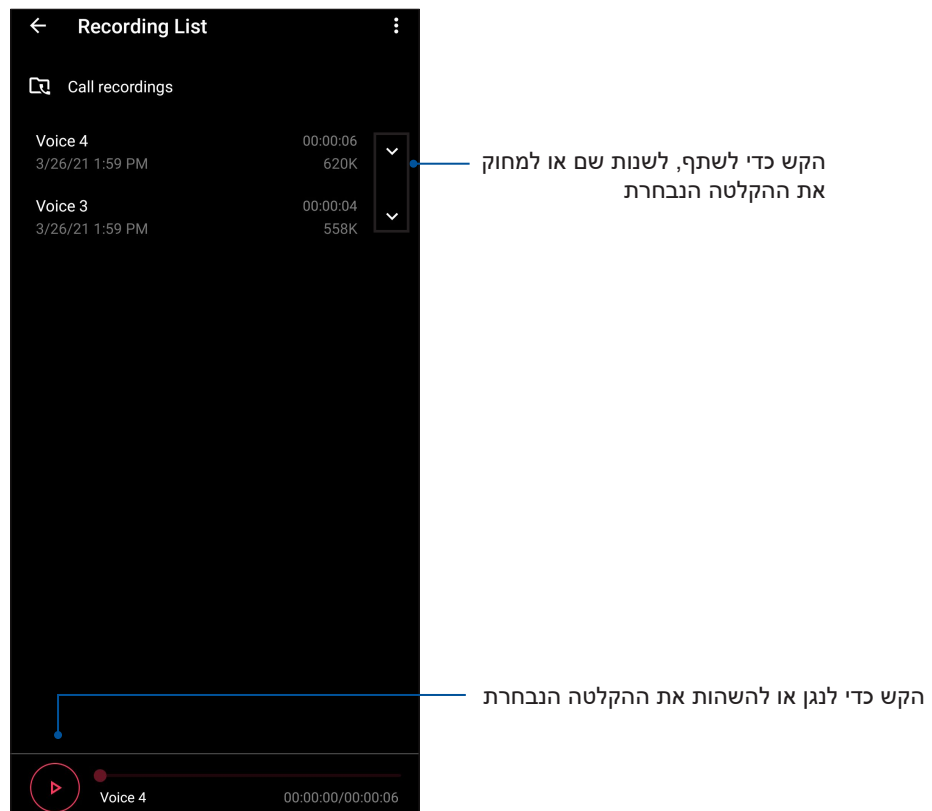

## מנהל ניידות

במנהל הניידות (Mobile Manager) תמצא ממשק משולב עבור מספר יישומים שתוכננו למטב את ביצועי המכשיר, לנהל את צריכת המתח שלו ואת ניצולת הזיכרון.

להפעלת מנהל הניידות (Mobile Manager), החלק מעלה במסך הבית ולאחר מכן הקש **Settings** (הגדרות) < **Advanced** (מתקדם) < **Mobile Manager** (מנהל ניידות).

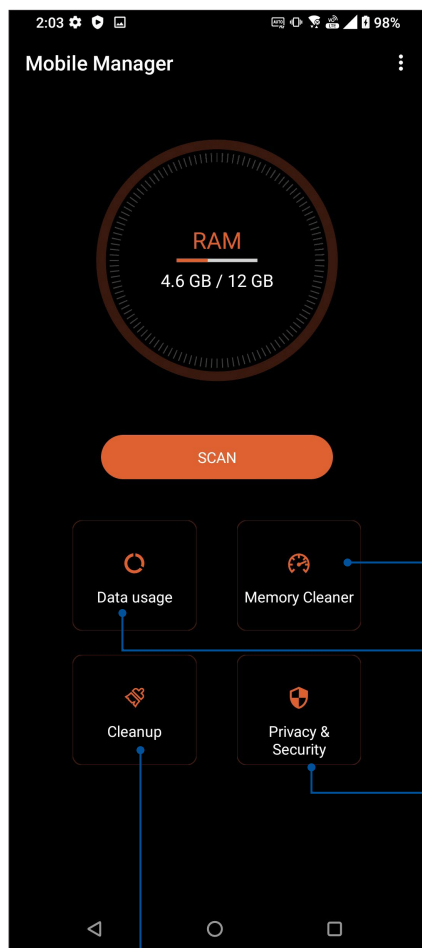

סגור תהליכים שלא נעשה בהם שימוש והפועלים ברקע, כדי לשחרר יותר זיכרון מערכת

הקש כדי להציג את צריכת הנתונים הסולריים, קבע הגבלה חודשית לצריכת נתונים סולריים, וקבע אילו יישומים יוכלו לגשת לאינטרנט באמצעות רשת ה-Wi-Fi בלבד, באמצעות הרשת הסולרית בלבד, ללא חיבור אינטרנט או שניהם

הקש על אפשרות זו כדי לבצע סריקת פרטיות ואבטחה וכדי למנוע מיישומים מלנצל הרשאות מסוכנות ואף להתחיל לפעול באופן אוטומטי

הקש על אפשרות זו כדי להסיר את היישומים הנבחרים שאינם בשימוש וכדי לפנות מקום בזיכרון

# 10

## תחזוקת ה-Zen שלך

### שמירה על עדכון המכשיר

בצע עדכונים של מערכת ההפעלה Android וכן שדרוגים של יישומים ושל תכונות כדי לוודא שמכשיר ה-ROG Phone מעודכן.

#### עדכון המערכת

1. החלק מעלה במסך הבית, ולאחר מכן הקש **Settings (הגדרות)**.
2. במסך **Settings (הגדרות)**, החלק מטה כדי להציג פריטים נוספים ולאחר מכן הקש **System (מערכת) < System update (עדכון מערכת)** כדי לבדוק אם ישנם עדכוני מערכת.
3. הקש  במסך **System updates (עדכוני מערכת)** כדי להגדיר הורדה אוטומטית של עדכונים.

---

**שים לב:** תוכל לצפות במועד האחרון בו מערכת מכשיר ה-ROG Phone עודכנה בחלק בדיקת העדכון האחרונה של החלון עדכון מערכת.

---

### אחסון

תוכל לשמור נתונים, יישומים או קבצים במכשיר ה-ROG Phone (זיכרון פנימי), באמצעי אחסון חיצוני או בחשבון מקוון. להעברה או להורדה של קבצים לחשבון מקוון נדרש חיבור לאינטרנט. השתמש בכבל ה-USB המצורף כדי להעתיק קבצים בין המחשב למכשיר ה-ROG Phone.

### גיבוי ואיפוס

גבה נתונים, סיסמות רשתות אלחוטיות והגדרות נוספות בשרתי Google באמצעות מכשיר ה-ROG Phone.

1. החלק מעלה במסך הבית, ולאחר מכן הקש **Settings (הגדרות) < System (מערכת) < Backup (גיבוי)**.
2. מחלון הגיבוי, תוכל:
  - **גיבוי ל-Google Drive:** תכונה זו תגבה את הנתונים שלך, סיסמאות רשתות אלחוטיות והגדרות נוספות בשרתי Google Drive אם הם מאפשרים.

### אפס

אפס את הגדרות הרשת ואת העדפות היישומים, או אפס להגדרות ברירת המחדל.

1. החלק מעלה במסך הבית, ולאחר מכן הקש **Settings (הגדרות) < System (מערכת) < Reset options (אפשרויות איפוס)**.

2. בחלון **Reset (איפוס)**, תוכל לבחור באחת מהאפשרויות הבאות:



- **אפס רשת Wifi, סלולרי ו-Bluetooth:** תכונה זו תשחזר את סיסמאות ה-Wi-Fi שלך, וכן הגדרות רשת נוספות.
- **מחק את כל הנתונים (איפוס להגדרות ברירת המחדל):** מוחק את כל הנתונים בטלפון.

## אבטחת מכשיר ה-ROG Phone

השתמש בתכונות האבטחה של מכשיר ה-ROG Phone למניעת שיחות לא מורשות או גישה למידע.

### שחרור המסך

במידה והמסך נעול, תוכל לפתוח אותו בעזרת אפשרויות שחרור האבטחה של מכשיר ה-ROG Phone.

1. החלק מעלה במסך הבית, ולאחר מכן הקש **Settings (הגדרות) < Security & lock screen (אבטחה ונעילה)**.

2. הקש **נעילת מסך** ולאחר מכן בחר אפשרות כדי לשחרר את מכשיר ה-ROG Phone.

#### הערות:

- ראה סעיף **אפשרויות מסך נעילה** לפרטים נוספים.
- לנטרול אפשרות מסך הנעילה אותה הגדרת, הקש **לא** במסך בחירת נעילת מסך.

### אפשרויות מסך נעילה

בחר מבין האפשרויות הבאות כדי לנעול את מכשיר ה-ROG Phone.

#### החלק

החלק כלפי מעלה כדי לבטל את נעילת ה-ROG Phone.

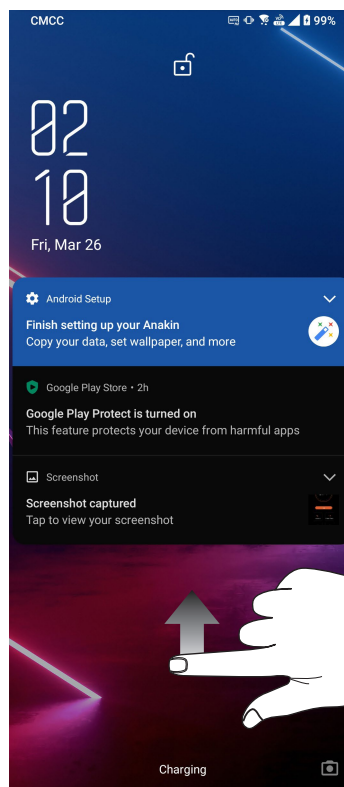

## PIN

הזן לפחות ארבע ספרות לקביעת קוד PIN.

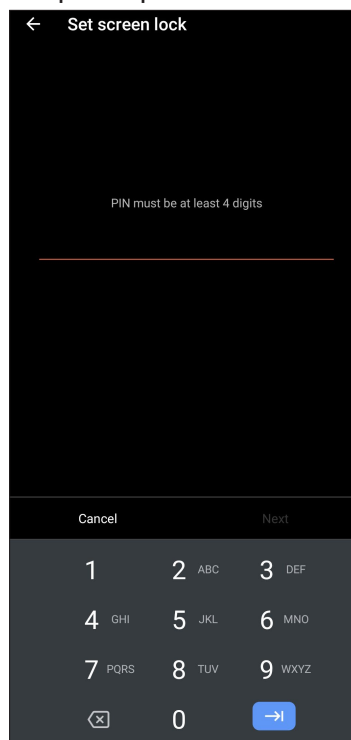

**חשוב!** זכור את קוד ה-PIN שיצרת כדי שתוכל לשחרר את המכשיר.

## תבנית

החלק את האצבע על הנקודות וצור תבנית.

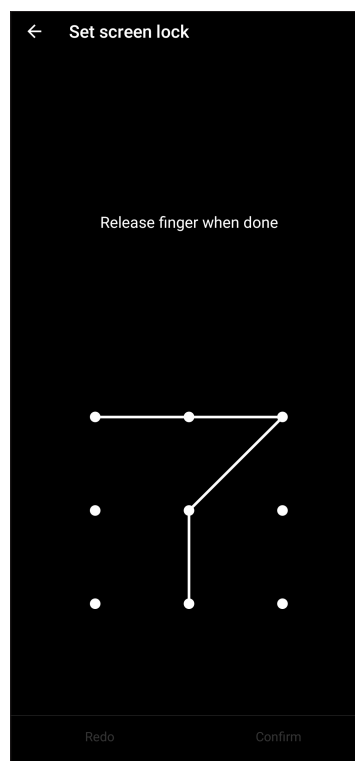

**חשוב!** תוכל ליצור תבנית הכוללת לא פחות מארבע נקודות. זכור את התבנית שיצרת כדי שתוכל לשחרר את המכשיר.

הזן לפחות ארבעה סימנים כדי ליצור סיסמה.

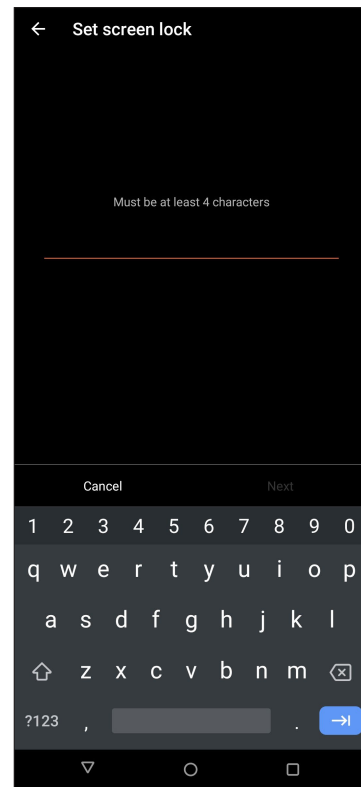

**חשוב!** זכור את הסיסמה שיצרת כדי שתוכל לשחרר את המכשיר.

## קביעת זהות מכשיר ה-ROG Phone

קבל פרטים אודות זהות ROG Phone כגון מספר סידורי, מספר IMEI (מזהה ציוד נייד בינלאומי), או מספר דגם.

מידע זה חשוב, משום שבמידה ותאבד את מכשיר ה-ROG Phone תוכל ליצור קשר עם הספק הסלולרי ולספק את המידע כדי להוסיף את המחשב לרשימה השחורה ולמנוע שימוש בו.

להצגת זהות מכשיר ה-ROG Phone:

1. החלק מעלה במסך הבית, ולאחר מכן הקש **Settings (הגדרות)**.
2. במסך הגדרות, גלול מטה כדי להציג פריטים נוספים, ולאחר מכן הקש **System (מערכת) < About phone (אודות הטלפון)**. המסך About phone (אודות הטלפון) יציג את שם המכשיר, את הסטטוס, פרטים למקרה חירום, מידע משפטי, גרסת מערכת ההפעלה, וכן פרטי חומרה ותוכנה של טלפון ROG שברשותך.
3. להצגת המספר הסידורי, סטטוס SIM ו-IMEI של טלפון ROG שברשותך, הקש **Status (סטטוס)**.

## מידע בנוגע לבטיחות

**זהירות!** שימוש בבקורות או כווננים או נוהלי ביצועים שונים מאלו שמפורטים כאן עלולים לגרום לחשיפה לקרינה מזיקה.

### טיפול בטלפון ROG

- יש להשתמש בטלפון ROG בטמפרטורת סביבה שבין 0°C (32°F) ו-35°C (95°F).

### הסוללה

**אזהרה:** פירוק הסוללה על ידי המשתמש יגרום לפקיעת תוקף האחריות ועלול לגרום נזק חמור.

טלפון ROG מצויד בסוללת Li-polymer בלתי נשלפת ובעלת ביצועים חזקים. להארכת חיי הסוללה, פעל על פי הנחיות התחזוקה.

- אין לשלוף את סוללת ה-Li-polymer, הדבר יגרום לפקיעת האחריות.
- אין להטעין בטמפרטורות גבוהות או נמוכות מאוד. ביצועי הסוללה אופטימליים בטמפרטורת סביבה שבין 5°C ו-35°C.
- אל תחליף את הסוללה בסוללה שלא אושרה.
- יש להשתמש בסוללה מתוצרת ASUS בלבד. השימוש בסוללה מסוג שונה עלול לגרום נזק לגוף ואף פגיעה וכן לגרום נזק למכשיר.
- אין לשלוף ולטבול את הסוללה במים או בכל נוזל אחר.
- לעולם אין לנסות ולפתוח את הסוללה מכיוון שהיא מכילה חומרים שעלולים להזיק בעת בליעה או בעת מגע עם עור חשוף.
- אין לשלוף ולקצר את הסוללה, משום שהיא עלולה להתחמם יתר על המידה ולגרום שריפה. הרחק את הסוללה מתכשיטים ומחפצים מתכתיים.
- אין לשלוף את הסוללה ולהשליך אותה לאש. היא עלולה להתפוצץ ולשחרר חומרים רעילים לסביבה.
- אין לשלוף את הסוללה ולהשליך אותה לפח האשפה הביתי. קח אותה לנקודת איסוף לחומרים מסוכנים.
- אין לגעת בקוטבי הסוללה.
- כדי למנוע כוויות ושריפה אין לפרק, לעקם, למחוץ או לנקב את הסוללה.

### הערות:

- החלפת סוללות בסוללות מסוג לא נכון עלולה לגרום לפיצוץ.
- השלך סוללות משומשות בהתאם להוראות.

## המטען

- השתמש רק במטען המצורף לטלפון ROG.
- אל תמשוך לעולם את כבל המטען כדי לנתק אותו מהשקע. משוך את המטען עצמו.

## זהירות

- טלפון ROG שרכשת הינו מכשיר איכותי. לפני הפעלתו, קרא את כל ההוראות וסימוני האזהרה שעל (1) מתאם החשמל.
- אין להשתמש בטלפון ROG בסביבות שהטמפרטורה בהן חמה באופן קיצוני או בתנאי לחות קיצונית. ביצועי טלפון ROG אופטימליים בטמפרטורת סביבה שבין  $0^{\circ}\text{C}$  ( $32^{\circ}\text{F}$ ) ו- $35^{\circ}\text{C}$  ( $95^{\circ}\text{F}$ ).
- אל תפרק את טלפון ROG או את האביזרים שלו. אם נדרש טיפול או תיקון, החזר את מהכשיר למרכז שירות מורשה. אם המכשיר מפורק, קיימת סכנה להתחשמלות או לשרפה.
- אל תקצר את קוטבי הסוללה באמצעות פריטים מתכתיים.

## תאימות לתקנת האיחוד האירופי בנוגע לציוד רדיו

### הצהרה מקוצרת על תאימות רגולטורית לאיחוד האירופי

ASUSTek Computer Inc מצהירה בזאת כי ציוד הרדיו מסוג ASUS\_I005D / ASUS\_I005DC תואם לתקנה 2014/53/EU. ניתן לקרוא את הנוסח המלא של הצהרת התאימות הרגולטורית לאיחוד האירופי באתר <https://www.asus.com/support/>. (צריך לחפש את ZS673KS)

פריטים	טבלה - עוצמת פלט מרבית של גלי רדיו	
<b>Bluetooth</b>	Bluetooth BR/EDR (2402~2480 MHz)	17 (dBm)
	Bluetooth -LE (2402~2480 MHz)	8 (dBm)
<b>WLAN 2.4GHz</b>	2.4GHz 802.11b (2412~2472 MHz)	19 (dBm)
	2.4GHz 802.11g (2412~2472 MHz)	20.5 (dBm)
	2.4GHz 802.11n HT20 (2412~2472 MHz)	20.5 (dBm)
	2.4GHz 802.11ax HE20 (2412~2472 MHz)	20.5 (dBm)
	2.4GHz 802.11n HT40 (2422~2462 MHz)	20 (dBm)
	2.4GHz 802.11ax HE40 (2422~2462 MHz)	20.5 (dBm)
	2.4GHz 802.11ax HE40 (2422~2462 MHz)	20.5 (dBm)
<b>WLAN 5GHz</b>	5GHz 802.11a (5180~5320; 5500~5700 MHz)	19 (dBm)
	5GHz 802.11n HT20 (5180~5320; 5500~5700 MHz)	18.5 (dBm)
	5GHz 802.11 n HT40 (5190~5310; 5510~5670 MHz)	20 (dBm)
	5GHz 802.11ac-VHT20 (5180~5320; 5500~5700 MHz)	18.5 (dBm)
	5GHz 802.11ac-VHT40 (5190~5310; 5510~5670 MHz)	20 (dBm)
	5GHz 802.11ac VHT80 (5210~5290; 5530~5610 MHz)	20 (dBm)
	5GHz 802.11ax-HE20 (5180~5320; 5500~5700 MHz)	19.5 (dBm)
	5GHz 802.11ax-HE40 (5190~5310; 5510~5670 MHz)	20 (dBm)
	5GHz 802.11ax-HE80 (5210~5290; 5530~5610 MHz)	20 (dBm)
	5GHz 802.11ax-HE160 (5250; 5570 MHz)	17 (dBm)
<b>NFC</b>	13.553-13.567 MHz	-16.84 (dBuA/m@ 10m)
<b>GSM</b>	GSM 900 Burst (880~915; 925~960 MHz)	33.5 (dBm)
	GSM 1800 Burst (1710~1785; 1805~1880 MHz)	31.5 (dBm)
<b>WCDMA</b>	WCDMA Band I (1920~1980; 2110~2170 MHz)	25.5 (dBm)
	WCDMA Band III (1747.4~1782.4; 1805~1880 MHz)	25.5 (dBm)
	WCDMA Band V (824~849; 869~894 MHz)	25.5 (dBm)
	WCDMA Band VIII (880~915; 925~960 MHz)	25.5 (dBm)
<b>LTE</b>	LTE Band 1 (1920~1980; 2110~2170 MHz)	25.5 (dBm)
	LTE Band 3 (1710~1785; 1805~1880 MHz)	25.5 (dBm)
	LTE Band 5 (824~849; 869~894 MHz)	25.5 (dBm)
	LTE Band 7 (2500~2570; 2620~2690 MHz)	25.5 (dBm)
	LTE Band 8 (880~915; 925~960 MHz)	25.5 (dBm)
	LTE Band 20 (832~ 862; 791~821 MHz)	25.5 (dBm)
	LTE Band 28 (703~748; 758~803 MHz)	25.5 (dBm)
	LTE Band 34 (2010~2025 MHz)	25.5 (dBm)
	LTE Band 38 (2570~2620 MHz)	25.5 (dBm)
	LTE Band 40 (2300~2400 MHz)	24.5 (dBm)
	LTE Band 41 (2496~2690 MHz)	25.5 (dBm)
	LTE Band 42 (3400~3600 MHz)	25.5 (dBm)

פריטים	טבלה - עוצמת פלט מרבית של גלי רדיו	
5G	NR n1 (1920~1980; 2110~2170 MHz)	24.5 (dBm)
	NR n3 (1710~1785; 1805~1880 MHz)	24.5 (dBm)
	NR n5 (824~849; 869~894 MHz)	24.5 (dBm)
	NR n7 (2500~2570; 2620~2690 MHz)	24.5 (dBm)
	NR n8 (880~915; 925~960 MHz)	24.5 (dBm)
	NR n20 (832~862; 791~821 MHz)	24.5 (dBm)
	NR n28 (703~748; 758~803 MHz)	24.5 (dBm)
	NR n38 (2570~2620 MHz)	24.5 (dBm)
	NR n40 (2300~2400 MHz)	24.5 (dBm)
	NR n41 (2496~2690 MHz)	24 (dBm)
	NR n77 (3300~4200 MHz)	24 (dBm)
	NR n78 (3300~3800 MHz)	24 (dBm)
	NR n79 (4400~5000 MHz)	24.5 (dBm)

\* תאימות פס 5G NR Sub-6/4G LTE של ROG phone משתנה בהתאם לאזור. פנה לספק המקומי לבדיקת התאימות.

**הערה:** טבלת עוצמת הפלט של גלי הרדיו היא למדינות החברות באיחוד האירופי, באזור הכלכלי האירופי, באיגוד הסחר החופשי האירופי וטורקיה בלבד. טווח התדרים ועוצמת הפלט של גלי הרדיו עשויים להשתנות במדינות שאינן אירופאיות.

יש להגביל רשתות Wi-Fi הפועלות ברצועת התדרים 5150-5350MHz לשימוש בתוך מבנים סגורים בארצות המפורטות ברשימה הבאה:

AT	BE	BG	CZ	DK	EE	FR
DE	IS	IE	IT	EL	ES	CY
LV	LI	LT	LU	HU	MT	NL
NO	PL	PT	RO	SI	SK	TR
FI	SE	CH	UK	HR		

## חשיפה לגלי רדיו ותאימות לערכי SAR

המוצר הזה של Asus נבדק ותואם למגבלות החשיפה (SAR) של האיחוד האירופי. מגבלת ה-SAR היא 2.0 ואט/ק"ג במדינות שמגדירות את ביחס לממוצע של יותר מ-10 גרם רקמה. אלו הם ערכי ה-SAR הגבוהים ביותר של המכשיר:

• ראש: 1.331 W/Kg

• גוף: 1.561 W/Kg

בנשיאת המכשיר או שימוש בו כשהוא בצמוד לגוף, יש להשתמש באביזר מאושר כגון נרתיק או לשמור על מרחק של 0.5 ס"מ מהגוף כדי לשמור את תאימות לתקני החשיפה לגלי רדיו.

סימון CE





## אישור תאורת כחול נמוכה

טלפון ROG מפחית את כמות האור הכחול שנפלט מהתצוגה שלו, לשיפור חוויית הצפייה.

כברירת מחדל, בהירות המסך נקבעה כמרביית (Maximum) והטלפון תואם לאישור TUA Rheinland להקלה על.

## העיניים מפני אור כחול

להקלה על העיניים:

- כשאתה משתמש בטלפון ROG, צא להפסקות תכופות (לפחות ל-10 דקות מדי חצי שעה).
- התמקד מעת לעת בחפצים רחוקים כדי לתת מנוחה לעיניים.
- עשה תרגילים לעיניים, כולל:

(1) התבונן מעלה ומטה מבלי להזיז את הראש

(2) הסט את עיניך שמאלה וימינה מבלי להזיז את הראש

(3) גלגל את העיניים באיטיות

(4) הסט את העיניים באלכסון

---

**אזהרה:** הרחק את תצוגת טלפון ROG מתינוקות ופעוטות בני פחות משנתיים. ילדים מגיל שנתיים ומעלה אינם אמורים לצפות במסך יותר משעה ביום.

---

## שימוש ב-GPS (מערכת מיקום גלובלית) בטלפון ROG

שימוש ב-GPS בטלפון ROG:

ודא שהמכשיר מחובר לאינטרנט לפני שימוש ב-Google Map או ביישומים אחרים המשתמשים ב-GPS. לשימוש ראשון ביישום המשתמש ב-GPS, הקפד להימצא מחוץ למבנה כדי לקבל את נתוני המיקום הטובים ביותר.

בעת שימוש ביישום המשתמש ב-GPS במכשיר בתוך רכב, החלקים המתכתיים בשמשת הרכב ובמכשירים אלקטרוניים אחרים עשויים לפגוע בביצועי ה-GPS.



## הודעה בנוגע לציפוי

**חשוב!** כדי לספק בידוד חשמלי ולשמור על הבטיחות החשמלית, גוף המכשיר מצופה בבידוד למעט באזורים בהם נמצאות יציאות ה-I/O.

## הודעת Green ASUS

ASUS מחויבת לייצור של אריזות ושל מוצרים ידידותיים לסביבה במטרה לשמור על בריאות לקוחותיה תוך מזעור הפגיעה בסביבה. הקטנת מספר דפי המדריך נעשתה כדי לצמצם את פליטת הפחמימנים.

לקבלת מדריך מפורט למשתמש וכן מידע רלבנטי, עיין במדריך למשתמש המצורף ROG Phone או בקר באתר התמיכה של ASUS בכתובת <https://www.asus.com/support>.

## שירותי החזרה/מחזור של ASUS

תכניות החזרה והמחזור של ASUS נובעות ממחויבות החברה לשמירה על הסטנדרטים הגבוהים ביותר בהגנה על הסביבה. אנו מאמינים באספקת פתרונות למשתמשים אשר יאפשרו להם למחזר בצורה אחראית את המוצרים, את הסוללות ורכיבים אחרים מתוצרתנו, וכן את חומרי האריזה. לפרטים אודות מחזור באזורים שונים, בקר בכתובת <http://csr.asus.com/english/Takeback.htm>.

ASUS\_I005D / ASUS\_I005DC (ZS673KS)

שם דגם:

יצרן:	ASUSTeK Computer Inc.
כתובת:	1F., No.15, Lide RD., Beitou Dist., Taipei City 112, Taiwan
נציג מורשה באירופה:	ASUS Computer GmbH
כתובת:	HARKORT STR. 21-23, 40880 RATINGEN, GERMANY