

**ROG PHONE 55**

**ZS676KS**

**Manuel de l'utilisateur**

**ASUS**<sup>®</sup>  
IN SEARCH OF INCREDIBLE

## Entretien et sécurité

### Instructions



La sécurité routière passe avant tout. Avis relatif à la sécurité routière : Il est fortement recommandé de ne pas utiliser cet appareil lors de la conduite de tout type de véhicule motorisé.



Cet appareil doit être utilisé dans un environnement dont la température ambiante est comprise entre 0°C (32°F) et 35°C (95°F).



Éteignez votre appareil dans les zones réglementées où l'utilisation d'appareils mobiles est interdite. Respectez toujours les lois et règlements juridiques dans ces zones (ex : en avion, dans une salle de cinéma, dans un hôpital ou à proximité d'équipements médicaux, de stations service, de sites de construction/démolition et autres zones réglementées).



Utilisez uniquement des adaptateurs et câbles approuvés par ASUS avec cet appareil. Référez-vous à l'étiquette située au dessous de l'appareil pour vérifier que l'adaptateur secteur répond aux exigences de tension.



N'utilisez pas de cordons d'alimentation, d'accessoires ou d'autres périphériques endommagés avec votre appareil.



Maintenez votre appareil au sec. N'exposez pas l'appareil à la pluie ou à l'humidité, tenez-le à distance des liquides.



Vous pouvez faire passer votre appareil dans les détecteurs à rayons X des aéroports. Cependant, il est recommandé de ne pas le faire passer au travers de portiques de détection magnétique, ni de l'exposer aux détecteurs portables.



L'écran de l'appareil est en verre. Si l'écran est cassé ou fissuré, cessez d'utiliser l'appareil et évitez de toucher les zones cassées ou fissurées avec vos doigts. Envoyez immédiatement l'appareil au service après-vente ASUS le plus proche.



À pleine puissance, l'écoute prolongée de l'appareil peut endommager l'oreille de l'utilisateur.



Débranchez l'adaptateur secteur avant de nettoyer l'écran de l'appareil. Utilisez une éponge en cellulose ou un chiffon doux en peau de chamois.



Ne faites réparer l'appareil que par un technicien qualifié et certifié par ASUS.

## Mise au rebut



Risque d'explosion si la batterie n'est pas correctement remplacée. Jetez les batteries usagées conformément aux instructions du fabricant.



Ne jetez PAS la batterie avec les déchets ménagers. Le symbole représentant une benne barrée d'une croix indique que la batterie ne doit pas être jetée avec les déchets ménagers.



Ne jetez PAS ce produit avec les déchets ménagers. Ce produit a été conçu pour permettre une réutilisation et un recyclage appropriés des pièces. Le symbole représentant une benne barrée d'une croix indique que le produit (équipement électrique, électronique et batterie contenant du mercure) ne doit pas être jeté avec les déchets ménagers. Consultez les réglementations locales pour la mise au rebut des produits électroniques.



Ne jetez PAS l'appareil au feu. NE PAS COURT-CIRCUITER. Ne démontez PAS l'appareil.

## Forum des fans de ROGTalk ([http://www.asus.com/zentalk/global\\_forward.php](http://www.asus.com/zentalk/global_forward.php))



---

### REMARQUES :

- Pour consulter les informations réglementaires et les labels, allez dans **Paramètres > Système > Libellés réglementaires** et **Paramètres > Système > À propos du téléphone > Informations réglementaires**.
  - La description des applications de ce manuel est fournie uniquement à titre indicatif et peut légèrement différer sur votre appareil.
-

## Table des matières

<b>1</b>	<b>Informations essentielles</b>	
	Bienvenue !.....	7
	Préparer votre téléphone ROG ! .....	8
	Démarrer pour la première fois .....	16
	Fonctionnalités multi-gestes de l'écran tactile.....	17
<b>2</b>	<b>Écran d'accueil</b>	
	<b>Fonctionnalités de l'écran d'accueil ASUS .....</b>	<b>20</b>
	Écran d'accueil .....	20
	Réglages rapides.....	21
	Notifications .....	22
	<b>Personnaliser l'écran d'accueil.....</b>	<b>23</b>
	Widgets .....	23
	Fond d'écran .....	24
	Mes thèmes.....	25
	Modifier l'écran d'accueil.....	26
	Régler la date et l'heure .....	26
	Régler la sonnerie et les sons d'alerte .....	26
	<b>Écran de verrouillage.....</b>	<b>27</b>
	Personnaliser l'écran de verrouillage.....	27
	<b>Lecteur d'empreintes digitales .....</b>	<b>28</b>
	Allumer votre téléphone ROG pour la première fois .....	28
	Configurer votre empreinte digitale à partir du menu des paramètres .....	29
	<b>Déverrouillage par reconnaissance faciale .....</b>	<b>30</b>
	Configurer le déverrouillage par reconnaissance faciale à partir du menu des paramètres.....	30
<b>3</b>	<b>Activités et travail</b>	
	<b>Chrome.....</b>	<b>33</b>
	Ouvrir Chrome .....	33
	Partager des pages .....	34
	Favoris .....	34
	Effacer les données de navigation.....	34
	<b>Gmail .....</b>	<b>35</b>
	<b>Agenda Google.....</b>	<b>36</b>
	Créer un événement .....	36
	Modifier ou supprimer un événement .....	36
	Créer un rappel.....	37
	Modifier ou supprimer un rappel .....	37
	<b>Gestionnaire de fichiers.....</b>	<b>38</b>
	<b>ASUS Data transfer.....</b>	<b>39</b>

<b>4</b>	<b>Garder contact</b>	
	<b>Appeler avec style</b>	<b>40</b>
	Fonctionnalités multi SIM	40
	Émettre un appel	42
	Appeler vos contacts favoris	44
	Recevoir un appel	44
	Autres options d'appel	45
	Enregistrer un appel	46
	<b>Gérer les contacts</b>	<b>47</b>
	Options de configuration	47
	Créer un profil	47
	Ajouter des contacts	48
	Spécifier vos contacts favoris	49
	Réseaux sociaux	50
	<b>Services de messagerie</b>	<b>51</b>
	Messages	51
<b>5</b>	<b>Fun et divertissement</b>	
	<b>Utiliser des écouteurs</b>	<b>52</b>
	Connecter la prise audio	52
	<b>YT Music</b>	<b>53</b>
<b>6</b>	<b>Vos instants précieux</b>	
	<b>Capture d'images</b>	<b>54</b>
	Ouvrir l'application Appareil photo	54
	Infos de localisation	55
	Paramètres avancés	55
	Vidéo accélérée	56
	<b>Utiliser la galerie</b>	<b>57</b>
	Visualiser les informations de localisation d'une photo	57
	Éditer une image	57
	Partager des fichiers à partir de la galerie	57
	Supprimer des fichiers de la galerie	57
<b>7</b>	<b>Rester connecté</b>	
	<b>Réseau mobile</b>	<b>59</b>
	Activer le réseau mobile	59
	<b>Wi-Fi</b>	<b>59</b>
	Activer la connexion Wi-Fi	59
	Se connecter à un réseau Wi-Fi	60
	Désactiver la connexion Wi-Fi	60
	<b>Bluetooth</b>	<b>60</b>
	Activer la connexion Bluetooth	60
	Associer votre téléphone à un appareil Bluetooth	61
	Dissocier un appareil Bluetooth	61

	<b>Partage de connexion.....</b>	<b>62</b>
	Partage de connexion Wi-Fi .....	62
	Partage de connexion USB.....	63
	Partage de connexion Bluetooth.....	63
<b>8</b>	<b>Compagnons de voyage</b>	
	<b>Météo .....</b>	<b>64</b>
	Ouvrir l'application Météo .....	64
	Écran principal .....	65
	<b>Horloge .....</b>	<b>66</b>
	Alarme.....	66
	Fuseau horaire .....	67
	Chronomètre.....	67
	Minuteur .....	68
<b>9</b>	<b>Applications utiles</b>	
	<b>Outils spéciaux .....</b>	<b>69</b>
	Calculatrice.....	69
	Magnétophone .....	70
	<b>Gestionnaire mobile .....</b>	<b>72</b>
<b>10</b>	<b>Gestion de l'appareil</b>	
	<b>Mettre à jour votre appareil.....</b>	<b>73</b>
	Mettre à jour le système d'exploitation.....	73
	Stockage.....	73
	Sauvegarder.....	73
	Réinitialiser .....	73
	Sécurisation de votre téléphone ROG .....	74

## Annexes

# Informations essentielles

# 1

## Bienvenue !

Explorez la simplicité intuitive de l'interface ASUS ROG UI

ASUS ROG UI est une interface charmante et intuitive uniquement disponible sur les téléphones ROG. Elle propose de nombreuses applications spéciales, qui sont intégrées dans ou avec d'autres applications pour satisfaire vos besoins personnels et vous simplifier la vie. ASUS ZenUI vous laisse libre de vous divertir sans contraintes avec votre téléphone ROG.



### **Appareil photo**

Grâce à la technologie PixelMaster, capturez vos moments précieux dans un rendu photo et vidéo de grande qualité et des plus réaliste.



### **Messages**

Messages, une application intuitive et conviviale, vous permet d'envoyer ou de recevoir des SMS/MMS et d'envoyer des messages de groupe, des photos ou des messages vocaux. Vous pouvez ajouter des émoticônes ou des stickers dans vos messages, partager votre localisation, archiver vos messages et bloquer facilement un expéditeur de SMS. Vous pouvez également prendre des photos ou enregistrer des vidéos et les partager en toute simplicité.



### **Gestionnaire de fichiers**

Le gestionnaire de fichiers vous permet de facilement localiser et gérer les données contenues sur le support de stockage interne ou externe de votre téléphone.

**REMARQUE :** La disponibilité des applications ASUS ROG UI varie en fonction du modèle de téléphone ROG et du pays d'achat. Faites glisser vers le haut à partir de l'écran d'accueil pour vérifier les applications disponibles sur votre téléphone ROG.

# Préparer votre téléphone ROG !

## Composants et fonctionnalités

Prenez en main votre appareil et faites-le fonctionner en un clin d'œil.

### ASUS\_I005D / ASUS\_I005DC

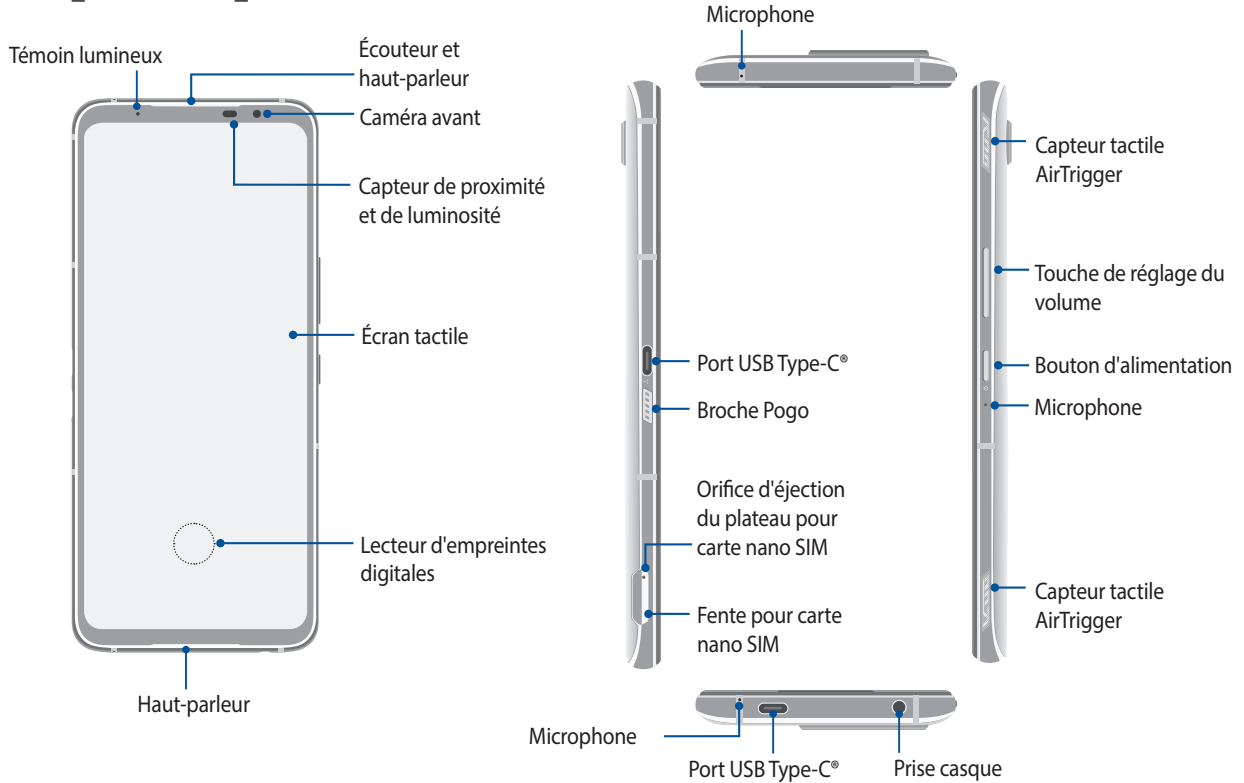

### ASUS\_I005D

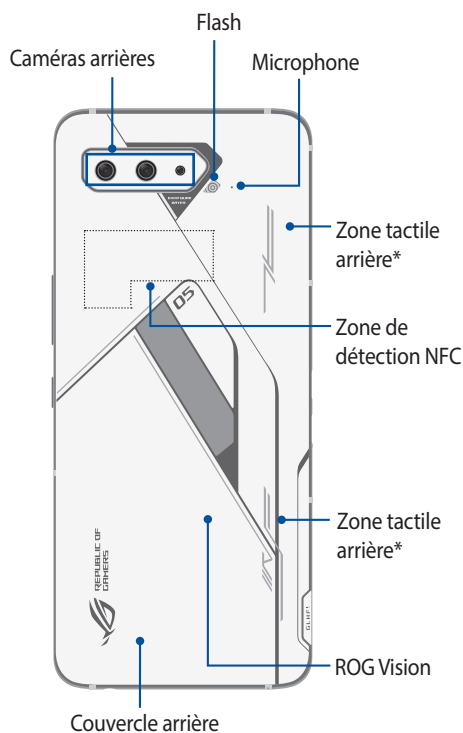

### ASUS\_I005DC

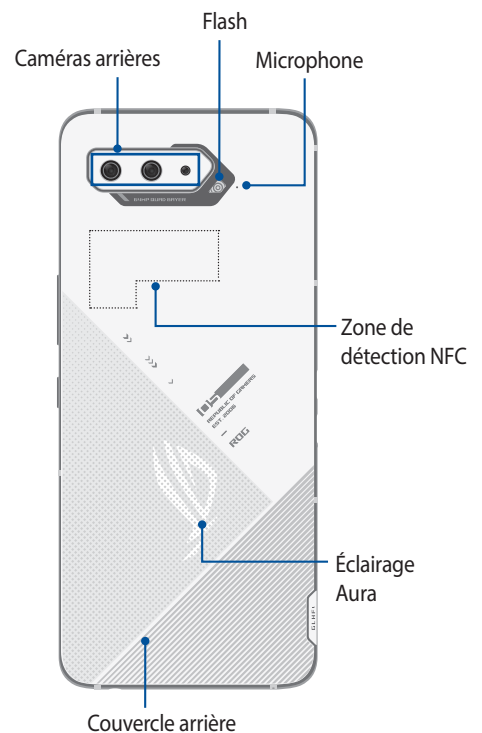

\* Les utilisateurs peuvent définir des fonctions de jeu pour ces touches et faire glisser pour déclencher la fonction.



---

## AVERTISSEMENT !

- Pour éviter les problèmes concernant la connexion réseau et la batterie :
    - NE PAS placer d'autocollant métallique sur la zone de l'antenne.
    - NE PAS utiliser de cadre ou de coque de protection métallique sur le téléphone.
    - NE PAS couvrir la zone de l'antenne avec les mains ou d'autres objets lors de l'utilisation de certaines fonctions telles que les appels ou la connexion internet.
  - Il est recommandé d'utiliser une protection d'écran compatible. L'utilisation d'une protection d'écran non compatible peut entraîner un dysfonctionnement du capteur du téléphone.
- 

## IMPORTANT !

- Il n'est pas recommandé de placer une protection d'écran sur votre téléphone car celle-ci peut interférer avec le capteur de proximité. Si vous souhaitez tout de même utiliser une protection d'écran, veillez à ce que cette dernière n'obstrue pas le capteur de proximité.
  - Gardez l'appareil, et tout particulièrement l'écran, au sec. L'eau ou toutes autres formes de liquides peuvent endommager l'écran.
- 

## Fonctionnalités AeroActive Cooler

Utilisez les fonctionnalités AeroActive Cooler pour que votre téléphone ROG puisse fonctionner à haute fréquence lors de lourdes charges de travail en fournissant une meilleure solution thermique et en offrant une expérience utilisateur ultime.

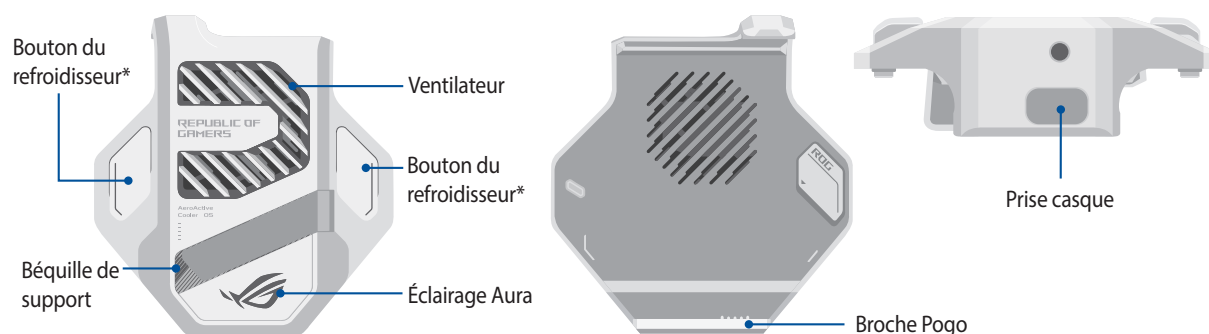

---

## REMARQUES :

- Seul le modèle ASUS\_I005D est livré avec le ventilateur AeroActive Cooler.
  - Connectez le AeroActive Cooler à la broche Pogo de votre téléphone ROG.
  - Vous pouvez utiliser AeroActive Cooler avec l'étui ROG Phone 5.5 fourni.
- 

\* Les utilisateurs peuvent appuyer sur ces boutons pour déclencher les fonctions prédéfinies.

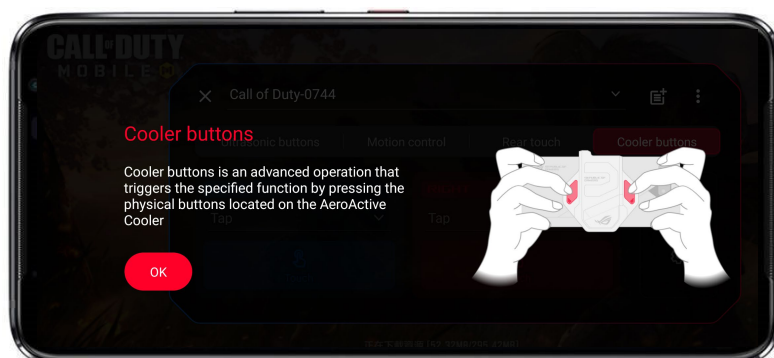

### Pour installer AeroActive Cooler :

1. Aligned la broche Pogo femelle située sur le côté de votre téléphone avec la broche Pogo mâle située sur la partie inférieure du AeroActive Cooler et appuyez délicatement sur le téléphone.
2. Poussez votre téléphone vers l'arrière jusqu'à entendre un clic.

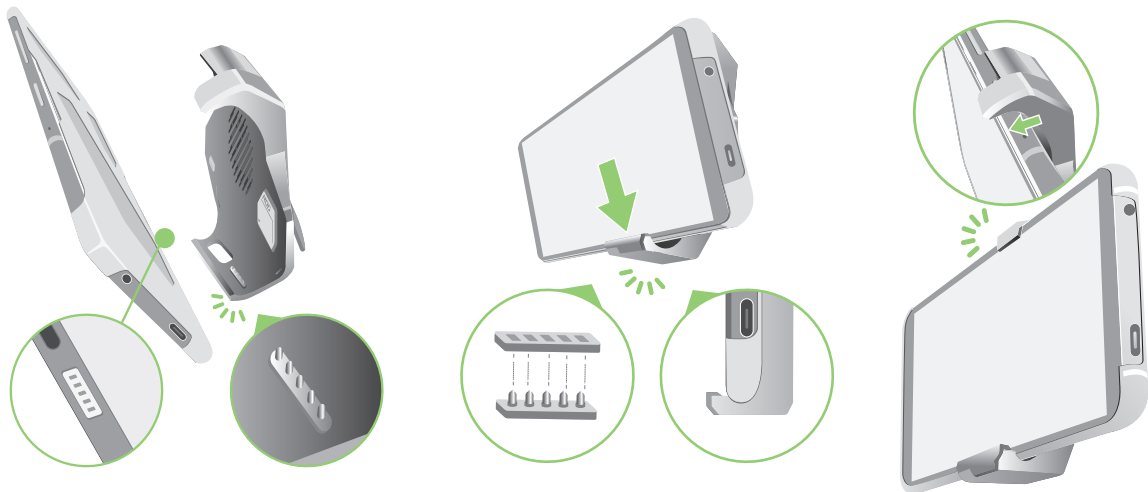

---

#### REMARQUES :

- Il n'est pas recommandé de connecter d'autres périphériques à votre téléphone ROG lorsque le téléphone est installé sur le AeroActive Cooler.
  - Fixer votre téléphone ROG sur un accessoire avec ventilateur(s) aura un impact sur la qualité audio des appels téléphoniques et des enregistrements.
- 

### Utilisation de la béquille de support du AeroActive Cooler :

Déployez la béquille de support à l'arrière du AeroActive Cooler pour profiter d'une expérience visuelle optimale.



## Installer une carte nano SIM

Les deux fentes pour carte nano SIM prennent en charge les réseaux GSM/GPRS/EDGE, WCDMA/HSPA+/DC-HSPA+, FDD-LTE, TD-LTE et 5G NR Sub-6.

---

**ATTENTION !** Faites très attention lors de la manipulation d'une carte nano SIM. ASUS ne peut en aucun cas être tenu responsable des dommages ou pertes de données occasionnés à vos cartes nano SIM.

---

### Pour installer une carte nano SIM :

1. Insérez la pointe fournie dans l'orifice d'éjection de la fente pour éjecter le plateau.
2. Insérez votre/vos carte(s) nano SIM dans sa/leur fente.

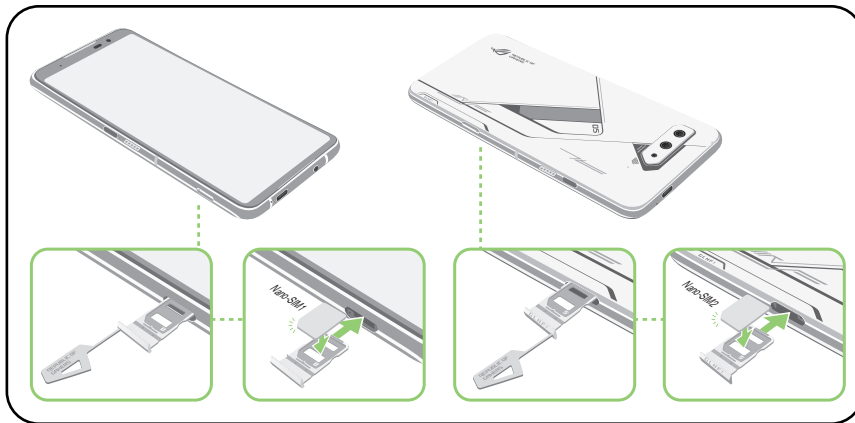

3. Poussez doucement le plateau jusqu'à ce qu'il soit complètement fermé.

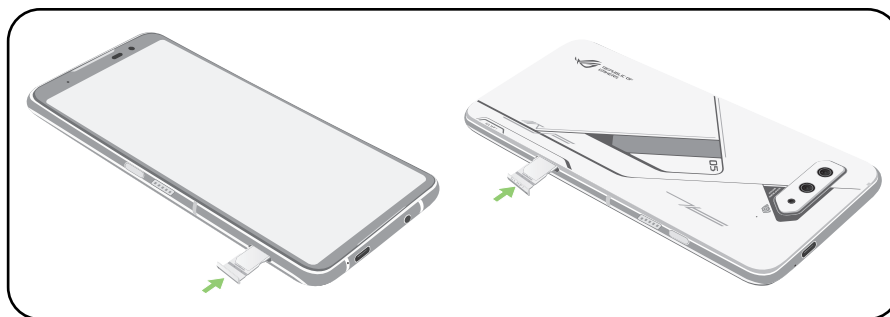

---

### REMARQUES :

- Les deux fentes pour carte nano SIM prennent en charge les réseaux GSM/GPRS/EDGE, WCDMA/HSPA+/DC-HSPA+, FDD-LTE, TD-LTE et 5G NR Sub-6. Les deux cartes nano SIM peuvent se connecter au service d'appel VoLTE 4G. Toutefois, il n'est possible d'utiliser qu'une seule carte nano SIM à la fois pour établir une connexion au réseau 5G NR Sub-6.
- Le réseau et la bande de fréquence utilisés dépendent du déploiement du réseau dans votre zone géographique. Contactez votre opérateur de réseau mobile si 5G NR Sub-6 et VoLTE 4G sont disponibles dans votre zone géographique.

---

### ATTENTION !

- Afin d'éviter d'endommager votre appareil, ne placez pas d'objets pointus ou de produits solvants à proximité.
  - Utilisez uniquement une carte nano SIM standard avec cet appareil.
-

## Retirer une carte nano SIM

**ATTENTION !** Faites très attention lors de la manipulation d'une carte nano SIM. ASUS ne peut en aucun cas être tenu responsable des dommages ou pertes de données occasionnés à vos cartes nano SIM.

### Pour retirer une carte nano SIM :

1. Insérez la pointe fournie dans l'orifice d'éjection de la fente pour éjecter le plateau.
2. Retirez la/les carte(s) nano SIM de sa/leur fente.

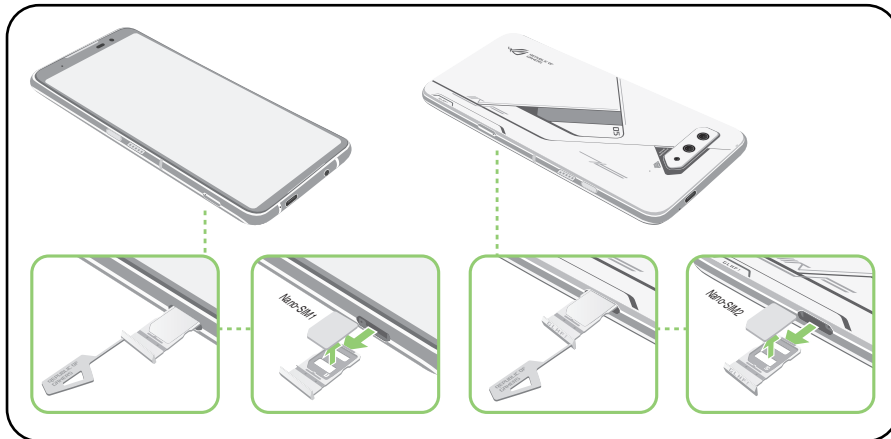

3. Poussez doucement le plateau jusqu'à ce qu'il soit complètement fermé.

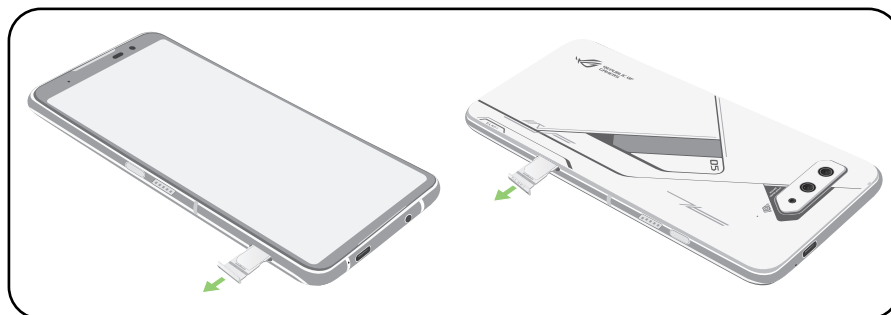

## Charger votre téléphone ROG

Même si votre téléphone est livré avec une batterie partiellement chargée, il est fortement recommandé de charger complètement la batterie avant d'utiliser le téléphone pour la première fois. Lisez attentivement les instructions suivantes avant de recharger votre appareil.

### IMPORTANT !

- Retirez le film de protection de l'adaptateur secteur et du câble USB type C avant de les utiliser.
- Assurez-vous de brancher l'adaptateur secteur sur une prise électrique dotée d'une tension nominale appropriée. Branchez l'adaptateur secteur sur une prise électrique fournissant un courant compris entre 100 V et 240 V.
- La tension de sortie de l'adaptateur secteur est de :  
Version internationale : +5V-20V  $\approx$  3A, 60W (modèle : AOHA1/A320-200325C), compatible avec la charge rapide.  
Version Inde/Brésil : +5V-20V  $\approx$  3A, 30W (modèle : AOHA1/A299-200150U).
- Si vous utilisez l'appareil lorsque celui-ci est en cours de chargement, la prise électrique doit se trouver à proximité et être aisément accessible.
- Débranchez le câble USB Type-C® lorsque votre téléphone ROG est complètement chargé.
- Pour économiser de l'énergie, débranchez l'adaptateur secteur lorsque ce dernier n'est pas utilisé.
- N'utilisez pas de câble USB Type-C® endommagé avec votre appareil afin d'éviter tout danger éventuel.
- Ne placez pas d'objets lourds sur votre appareil.

### ATTENTION !

- Votre appareil peut devenir chaud lors du chargement de sa batterie. Ceci est normal. Toutefois, si l'appareil est exceptionnellement chaud, déconnectez le câble USB Type-C et envoyez l'appareil, le câble et l'adaptateur secteur au service après-vente ASUS.
- Pour éviter d'endommager votre appareil, son adaptateur secteur et son câble USB Type-C®, assurez-vous que ces derniers sont correctement branchés avant de tenter de recharger la batterie.

Pour charger votre téléphone ROG :

1. Connectez une extrémité du câble USB à l'adaptateur secteur.
2. Reliez l'autre extrémité du câble USB au téléphone.
3. Branchez l'adaptateur secteur sur une prise électrique reliée à la terre.

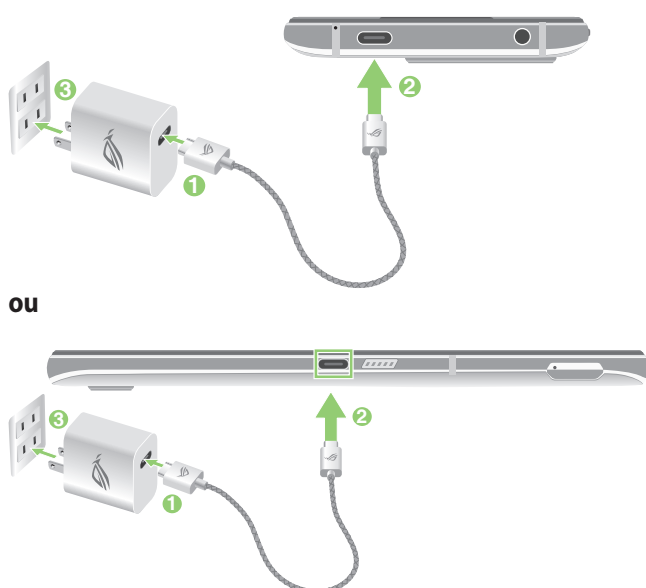

---

**REMARQUES :**

- Il est recommandé de charger votre téléphone ROG via un seul port USB Type-C® à la fois.
  - Seul le port USB Type-C® situé sur le côté gauche de votre téléphone ROG dispose de la fonction DisplayPort.
  - Si vous connectez des périphériques USB Type-C® OTG ou des périphériques de charge aux deux ports USB Type-C® de votre téléphone ROG, le connecteur latéral prédominera et le courant de charge ou le périphérique OTG du port inférieur sera limité.
- 

**IMPORTANT !**

- Si vous utilisez le téléphone ROG lorsque celui-ci est relié à une prise électrique, cette dernière doit être reliée à la terre, à proximité et aisément accessible.
- Lors du chargement du téléphone ROG par le biais d'un ordinateur, branchez le câble USB Type-C® sur l'un des ports USB de votre ordinateur.
- Évitez de charger votre téléphone dans un environnement dont la température ambiante est supérieure à 35°C (95°F).
- Chargez votre téléphone ROG pendant plus de 30 minutes avant de l'utiliser pour la première fois.
- Les icônes suivantes indiquent l'état de charge de la batterie :

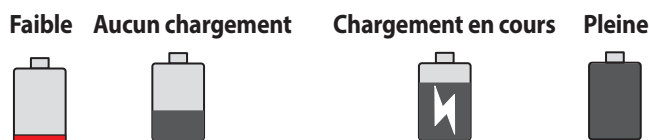

---

**REMARQUES :**

- Pour des raisons de sécurité, utilisez **UNIQUEMENT** l'adaptateur secteur et le câble fournis pour éviter d'endommager votre appareil et de vous blesser.
  - Pour des raisons de sécurité, utilisez **UNIQUEMENT** l'adaptateur secteur et le câble fournis pour recharger votre appareil.
- 

4. Lorsque la batterie est pleine, déconnectez d'abord le câble USB du téléphone avant de débrancher l'adaptateur secteur de la prise électrique.
- 

**REMARQUES :**

- L'appareil peut être rechargé par le biais du port USB d'un ordinateur.
  - Le temps de rechargement de l'appareil via un port USB d'ordinateur est cependant plus long.
  - Si votre ordinateur ne fournit pas une alimentation suffisante pour recharger l'appareil, utilisez plutôt l'adaptateur secteur fourni.
-

## Allumer et éteindre le téléphone

### Allumer le téléphone

Pour allumer le téléphone, maintenez le bouton d'alimentation enfoncé jusqu'à ce que l'appareil démarre.

### Éteindre le téléphone

Pour éteindre le téléphone :

1. Si l'écran est éteint, appuyez sur le bouton d'alimentation pour l'allumer. Si l'écran est verrouillé, déverrouillez-le.
2. Maintenez le bouton d'alimentation enfoncé, puis appuyez sur **Éteindre**.

### Mode veille

Pour basculer le téléphone en mode veille, appuyez brièvement sur le bouton d'alimentation jusqu'à ce que l'écran s'éteigne.

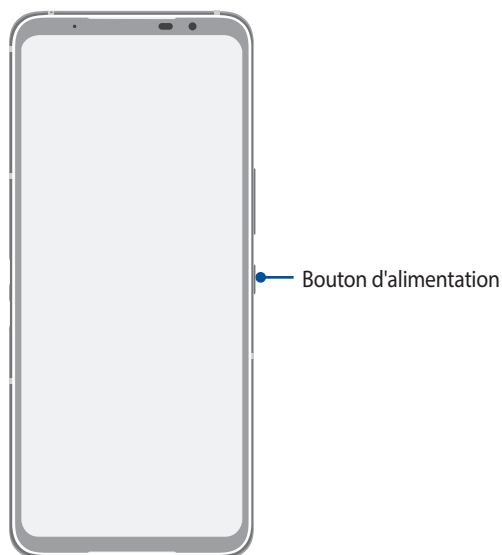

---

**REMARQUE :** Lorsque le système est bloqué, maintenez enfoncés le bouton Volume - et le bouton d'alimentation simultanément pendant 8 secondes pour redémarrer votre téléphone. Si cela ne fonctionne pas, réessayez en maintenant une pression sur les boutons pendant 12 secondes.

---

## Démarrer pour la première fois

Lors de la première utilisation de votre téléphone, un assistant d'installation apparaît pour vous guider tout au long du processus de configuration de votre appareil. Suivez les instructions apparaissant à l'écran pour sélectionner une langue, configurer votre réseau mobile, le Wi-Fi et les fonctions de sécurité, et synchroniser vos comptes.

Vous pouvez utiliser un compte Google ou ASUS pour configurer votre appareil. Si vous ne possédez pas de compte Google ou ASUS, vous pouvez facilement en créer un.

## Compte Google

L'utilisation d'un compte Google vous permet de profiter des fonctionnalités Android suivantes :

- Gestion et accès à vos informations où que vous soyez.
- Sauvegarde automatique de vos données.
- Accès universel aux services Google.

## Compte ASUS

L'utilisation d'un compte ASUS vous permet de profiter des avantages suivants :

- Service d'assistance ASUS personnalisé et extension de la garantie des produits enregistrés.
- Accès rapide aux dernières mises à jour logicielles du produit.

## Conseils de conservation énergétique de la batterie

La durée de vie de la batterie est un élément important de votre téléphone. Voici quelques conseils pouvant aider à préserver la consommation énergétique de la batterie de votre téléphone.

- Fermez toutes les applications en cours d'exécution qui ne sont pas utilisées.
- Basculez l'appareil en mode veille (en appuyant sur le bouton d'alimentation) lorsque celui-ci n'est pas utilisé.
- Réduisez la luminosité de l'écran.
- Baissez le volume.
- Désactivez la connexion Wi-Fi.
- Désactivez la connexion Bluetooth.
- Désactivez la rotation automatique de l'écran.
- Désactivez toutes les fonctions de synchronisation des données.



## Fonctionnalités multi-gestes de l'écran tactile

Utilisez l'écran tactile pour ouvrir des applications, accéder à certains paramètres et naviguer sur votre téléphone ROG.

### Ouvrir une application

Pour ouvrir une application, appuyez simplement dessus.



### Déplacer ou supprimer un élément

Procédez comme suit :

- Pour déplacer une application ou un widget, maintenez votre doigt sur l'élément en question puis faites-le glisser vers l'emplacement souhaité.
- Pour supprimer une application ou un widget, maintenez votre doigt sur l'élément en question puis appuyez sur **Désinstaller**.

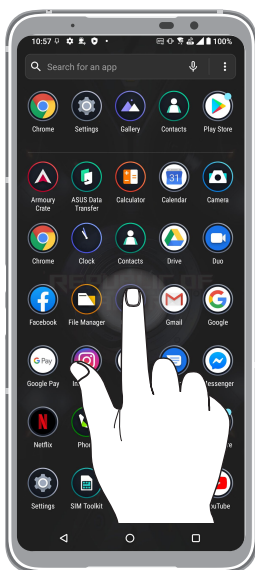

## Naviguer entre plusieurs pages ou écrans

Procédez comme suit :

- Faites glisser vers la gauche ou la droite pour basculer d'un écran à l'autre ou pour ouvrir la page de recherche Google.
- Faites glisser vers le haut ou le bas sur une page internet ou une liste d'éléments pour les faire défiler dans la direction souhaitée.

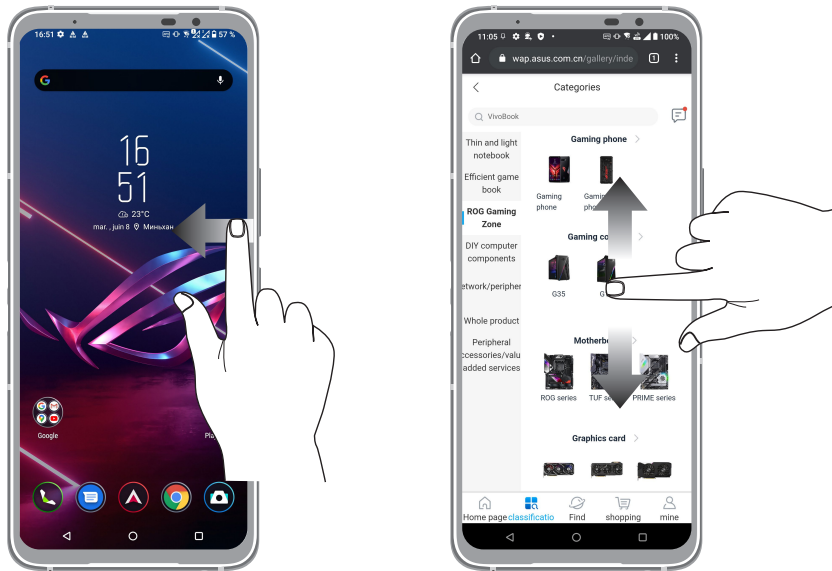

## Zoom avant

Placez deux doigts sur l'écran et écartez-les pour effectuer un zoom avant sur une image, un plan ou une page internet.

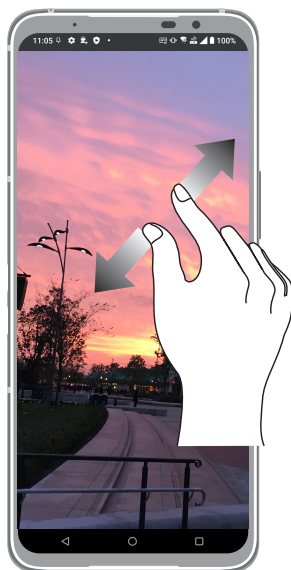

## Zoom arrière

Placez deux doigts sur l'écran et rapprochez-les pour effectuer un zoom arrière sur une image, un plan ou une page internet.



---

**REMARQUE :** Il se peut que vous ne puissiez pas zoomer sur certaines pages internet car celles-ci ont été spécialement conçues pour s'adapter à votre écran.

---

# Écran d'accueil

# 2

## Fonctionnalités de l'écran d'accueil ASUS

### Écran d'accueil

Recevez les dernières notifications concernant vos événements importants, les mises à jour logicielles de l'appareil, les prévisions météorologiques et les SMS directement sur l'écran d'accueil de votre téléphone.

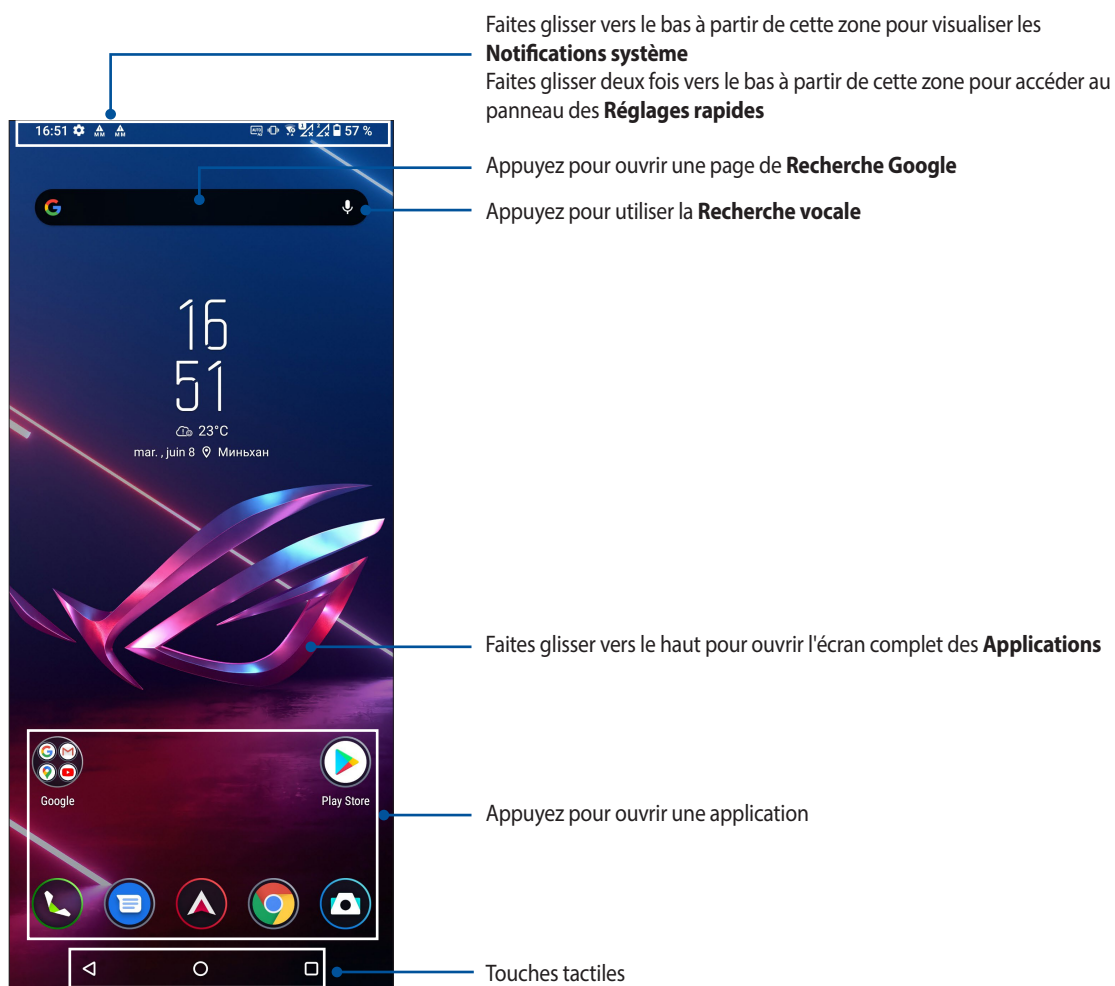

## Réglages rapides

Le panneau des réglages rapides vous fournit un accès rapide à certaines fonctionnalités Wi-Fi ou paramètres de votre téléphone. Chacune de ces fonctionnalités est représentée par une icône.

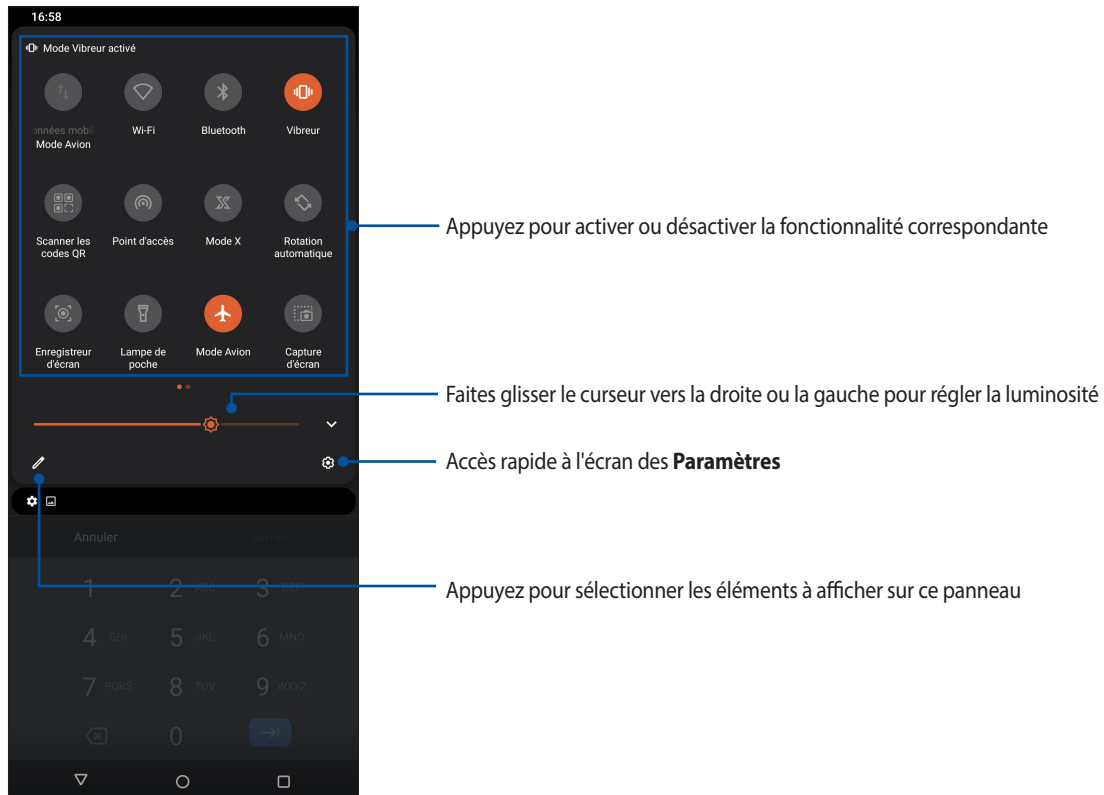

Pour ouvrir le panneau des réglages rapides, faites glisser deux fois vers le bas à partir du haut de votre écran.

**REMARQUE :** Une icône bleue indique que la fonctionnalité est actuellement activée. Une icône grise indique que la fonctionnalité est désactivée.



## Ajouter des fonctions

Pour ajouter des fonctions sur le panneau des réglages rapides :

1. Ouvrez le panneau des réglages rapides et appuyez sur 
2. Faites glisser la section **Sélectionnez et faites glisser les tuiles pour les ajouter** vers le haut.
3. Sous **Sélectionnez et faites glisser les tuiles pour les ajouter**, faites glisser une icône vers le haut pour l'ajouter dans le panneau des réglages rapides.
4. Appuyez sur  pour revenir au panneau des réglages rapides.

## Supprimer des fonctions

Pour supprimer des fonctions du panneau des réglages rapides :

1. Ouvrez le panneau des réglages rapides et appuyez sur 
2. Faites glisser une icône sous **SÉLECTIONNEZ ET FAITES GLISSER LES ICÔNES POUR RÉORGANISER** pour la supprimer du panneau des réglages rapides.

## Notifications

Le panneau des notifications affiche les dernières mises à jour et modifications effectuées sur votre téléphone. La plupart des modifications sont liées aux données et au système.

Pour ouvrir le panneau des notifications, faites glisser vers le bas à partir du haut de votre écran.

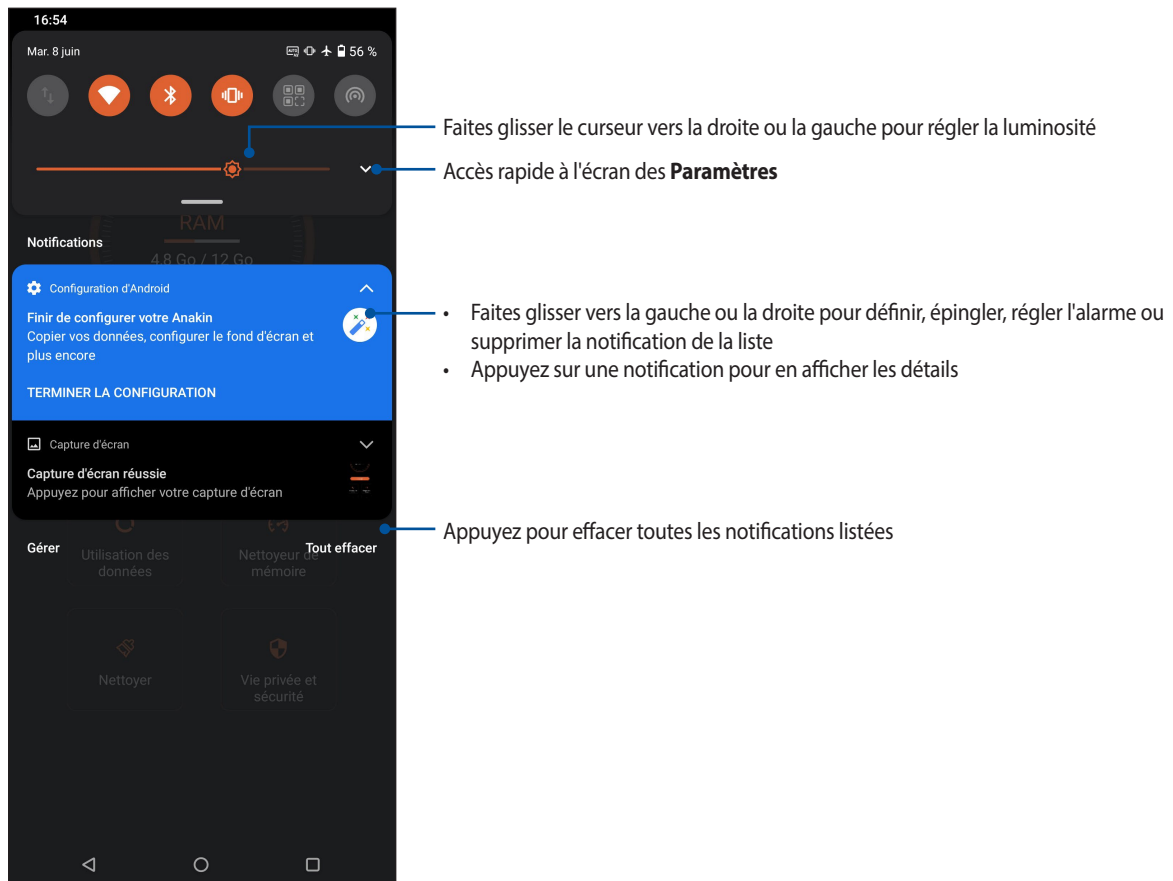

## Personnaliser l'écran d'accueil

Révélez votre personnalité sur votre écran d'accueil. Vous pouvez personnaliser l'écran d'accueil par le biais de fonds d'écran attrayants et ajouter des widgets pour un aperçu rapide de vos informations importantes. Vous pouvez également ajouter des pages à l'écran d'accueil pour avoir accès à un nombre de raccourcis encore plus grand.

Pour ouvrir la page de gestion de l'écran d'accueil, maintenez votre doigt sur une zone vide de l'écran d'accueil.



## Widgets

Ajoutez des widgets à votre écran d'accueil pour visualiser rapidement les entrées de votre agenda personnel, l'état de charge de la batterie, vos photos favorites et bien plus encore.

### Ajouter un widget

Pour ajouter un widget :

1. Maintenez votre doigt sur une zone vide de l'écran d'accueil et sélectionnez **Widgets**.
2. **Maintenez votre doigt sur un widget, puis placez-le sur l'endroit voulu de l'écran d'accueil.**

### Supprimer un widget

À partir de l'écran d'accueil, maintenez votre doigt sur le widget à supprimer puis faites-le glisser vers l'option **Supprimer située en haut de l'écran**.

## Fond d'écran

Personnalisez le fond d'écran de votre téléphone pour rendre son aspect plus attrayant. Vous pouvez agrémenter le fond d'écran d'une teinte de fond translucide pour améliorer la lisibilité. Il est également possible d'utiliser un fond d'écran animé pour donner plus de vie à l'écran d'accueil.

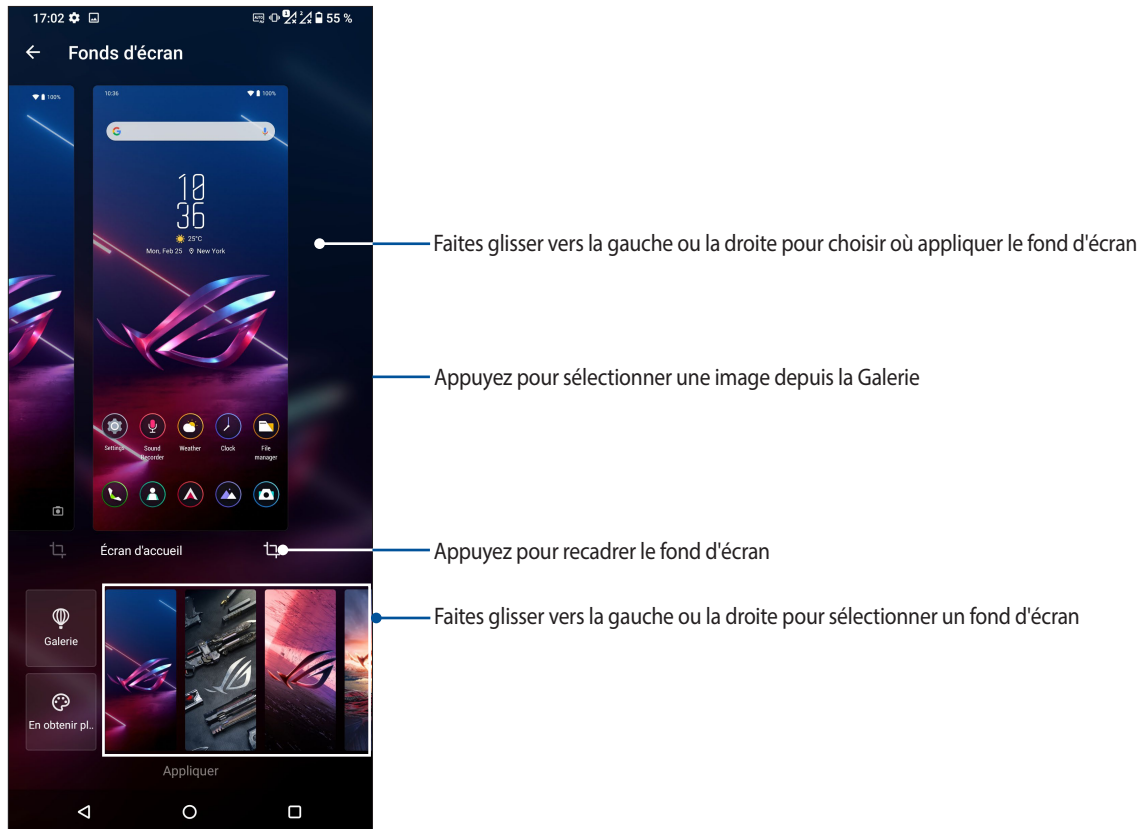

## Appliquer un fond d'écran

Pour appliquer un fond d'écran :

1. Maintenez votre doigt sur une zone vide de l'écran d'accueil et sélectionnez **Fonds d'écran**.
2. Sélectionnez l'emplacement du fond d'écran parmi les options suivantes : **Écran de verrouillage** ou **Écran d'accueil**.
3. Sélectionnez un fond d'écran, puis appuyez sur **Appliquer**.

---

REMARQUE : Pour modifier d'autres paramètres de fond d'écran, appuyez sur **Paramètres > Fonds d'écran et thèmes > Fonds d'écran**.

---



## Mes thèmes

La section "Mes thèmes" propose une variété d'options de thèmes de jeu et vous permet de sélectionner des ensembles d'icônes, des fonds d'écran et d'autres éléments spécialement conçus pour votre appareil. Vous pouvez sélectionner votre thème de jeu préféré pour rendre votre écran unique.

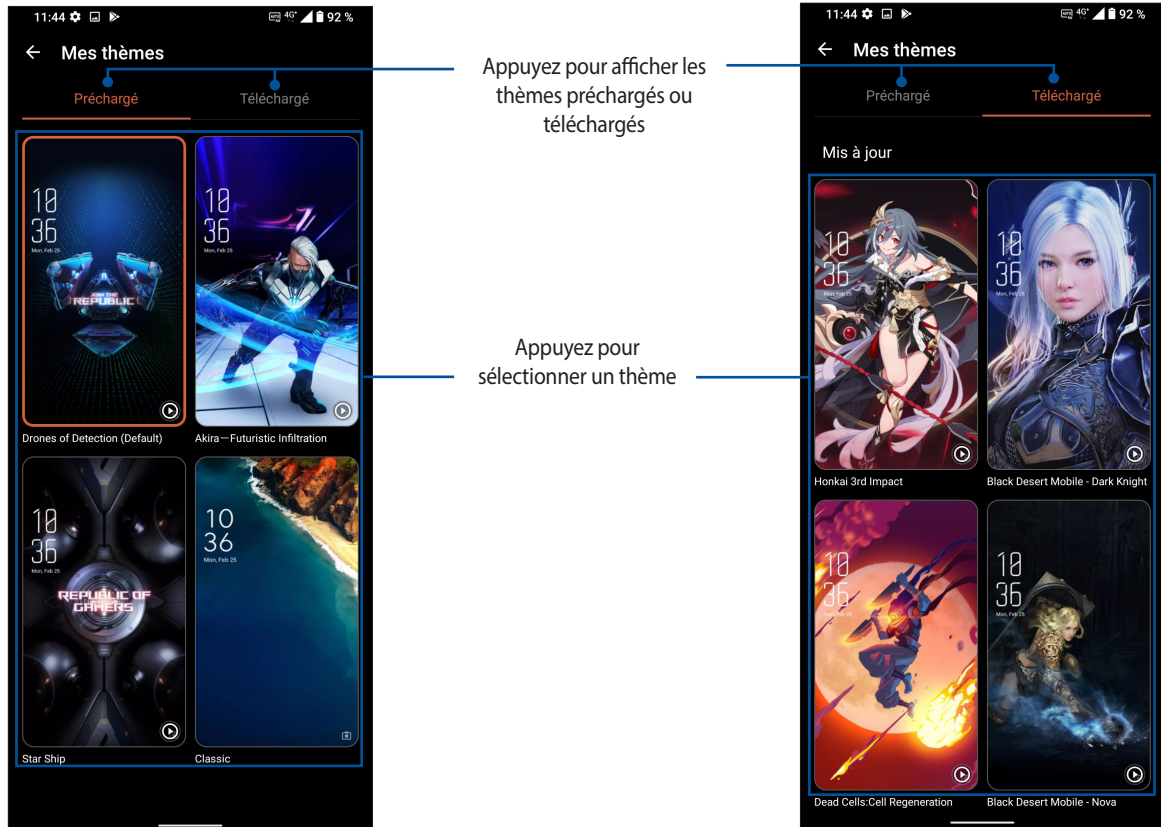

## Application de Mes thèmes

Pour appliquer Mes thèmes :

1. Utilisez l'une des méthodes suivantes pour accéder à l'écran des paramètres :
  - Ouvrez le panneau des réglages rapides et appuyez sur 
  - Faites glisser vers le haut à partir de l'écran d'accueil et appuyez sur **Paramètres**.
2. Appuyez sur **Fonds d'écran et thèmes > Mes thèmes**.
3. Sélectionnez un thème préchargé ou téléchargé.

## Modifier l'écran d'accueil

Vous pouvez étendre votre écran d'accueil, sélectionner un effet de défilement, changer la couleur d'icône et sélectionner un thème.

1. Maintenez votre doigt sur une zone vide de l'écran d'accueil et sélectionnez **Modifier l'écran d'accueil**.
2. Sélectionnez une option que vous souhaitez modifier.

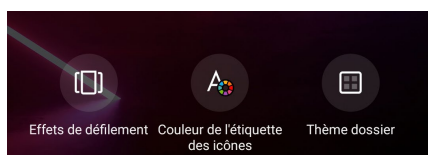

## Régler la date et l'heure

Par défaut, la date et l'heure affichées sur l'écran d'accueil sont automatiquement synchronisées avec celles de votre opérateur de téléphonie mobile.

Pour modifier la date et l'heure :

1. Utilisez l'une des méthodes suivantes pour accéder à l'écran des paramètres :
  - Ouvrez le panneau des réglages rapides et appuyez sur 
  - Faites glisser vers le haut à partir de l'écran d'accueil et appuyez sur **Paramètres**.
2. Faites défiler l'écran des paramètres vers le bas, puis sélectionnez **Systeme** > **Date et heure**.
3. Faites basculer **Utiliser la date et l'heure fournies par le réseau** et **Utiliser le fuseau horaire fourni par le réseau** sur "désactivé".
4. Appuyez sur **Date** et **Heure** pour ajuster la date et l'heure de l'appareil.
5. Appuyez sur **Fuseau horaire** pour sélectionner le fuseau horaire.
6. Si nécessaire, modifiez le format d'heure sur 24 h.

---

**REMARQUE :** Consultez aussi la section **Horloge**.

---

## Régler la sonnerie et les sons d'alerte

Vous pouvez modifier certains sons de votre téléphone, tels que la sonnerie du téléphone ou les sons émis lors de la réception de notifications (SMS/MMS, emails, alertes de calendrier, etc.). Il est également possible d'activer ou de désactiver les tonalités sonores émises par le clavier de numérotation, les sons de touches, le son au verrouillage de l'écran ou même faire vibrer le téléphone lorsque vous appuyez sur son écran.

Pour régler les sons :

1. Utilisez l'une des méthodes suivantes pour accéder à l'écran des paramètres :
  - Ouvrez le panneau des réglages rapides et appuyez sur 
  - Faites glisser vers le haut à partir de l'écran d'accueil et appuyez sur **Paramètres**.
2. Sélectionnez **Son et vibrations** et modifiez les options disponibles en fonction de vos besoins.

## Écran de verrouillage

Par défaut, l'écran de verrouillage apparaît au démarrage et à chaque sortie de veille du téléphone. Balayez l'écran de verrouillage pour accéder au système d'exploitation Android® de votre appareil.

Vous pouvez personnaliser l'écran de verrouillage en y ajoutant certaines applications, et ce afin d'accéder rapidement à vos applications favorites.

## Personnaliser l'écran de verrouillage

Suivez les instructions suivantes pour modifier la méthode de verrouillage de l'écran :

1. Utilisez l'une des méthodes suivantes pour accéder à l'écran des paramètres :

- Ouvrez le panneau des réglages rapides et appuyez sur 
- Faites glisser vers le haut à partir de l'écran d'accueil et appuyez sur **Paramètres**.

2. Sélectionnez **Sécurité et écran de verrouillage**.



3. Sur l'écran suivant, appuyez sur **Verrouillage de l'écran**.

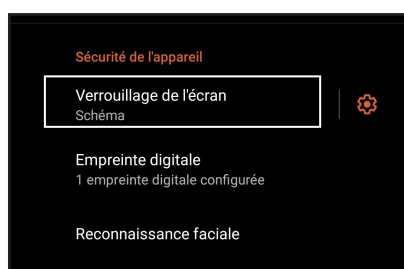

4. Appuyez sur l'une des options de verrouillage disponibles.

---

**REMARQUE :** Pour plus de détails, consultez la section **Sécurisation de votre téléphone ROG**.

---

## Lecteur d'empreintes digitales

Le lecteur d'empreintes digitales empêche les autres personnes d'utiliser votre téléphone ROG sans votre permission. Vous pouvez déverrouiller votre téléphone, accéder aux appels et aux données de votre téléphone à l'aide de votre empreinte digitale. Lors de la configuration de votre empreinte digitale, vous devez également configurer une méthode de verrouillage de l'écran au démarrage de l'appareil.

### Allumer votre téléphone ROG pour la première fois

Pour configurer votre empreinte digitale lors de la première utilisation de votre téléphone ROG :

1. Assurez-vous que le module d'identification d'empreintes digitales ainsi que vos doigts sont propres et secs.
2. À partir de la page de bienvenue, suivez les instructions apparaissant à l'écran pour accéder à la page **Sécuriser votre téléphone** et appuyez sur **Configurer l'empreinte digitale**.
3. Appuyez sur **Continuer** pour sélectionner une méthode de verrouillage de l'écran, puis suivez les instructions pour accéder à la page **Localiser le lecteur d'empreintes digitales** et appuyez sur **Suivant**.
4. Repérez le lecteur d'empreintes digitales situé sur le panneau avant de l'appareil, placez votre doigt et soulevez-le à plusieurs reprises en essayant de recouvrir différentes portions de votre doigt et ce jusqu'à ce que votre empreinte digitale soit capturée.



5. Appuyez sur **Suivant** pour terminer.

## Configurer votre empreinte digitale à partir du menu des paramètres

Pour configurer votre empreinte digitale à partir du menu des **Paramètres** :

1. Assurez-vous que le lecteur d'empreintes digitales ainsi que vos doigts sont propres et secs.
2. Utilisez l'une des méthodes suivantes pour accéder à l'écran des paramètres :
  - Ouvrez le panneau des réglages rapides et appuyez sur 
  - Faites glisser vers le haut à partir de l'écran d'accueil et appuyez sur **Paramètres**.
3. Faites défiler l'écran **Paramètres** vers le bas, puis sélectionnez **Sécurité et écran de verrouillage** > **Empreinte digitale**.



4. Déverrouillez votre téléphone s'il est sécurisé. Si ce n'est pas le cas, suivez les instructions pour configurer votre méthode alternative de verrouillage de l'écran.

---

**REMARQUE :** Pour plus de détails, consultez la section **Sécurisation de votre téléphone ROG**.

---

5. Appuyez sur **Ajouter une empreinte digitale**.

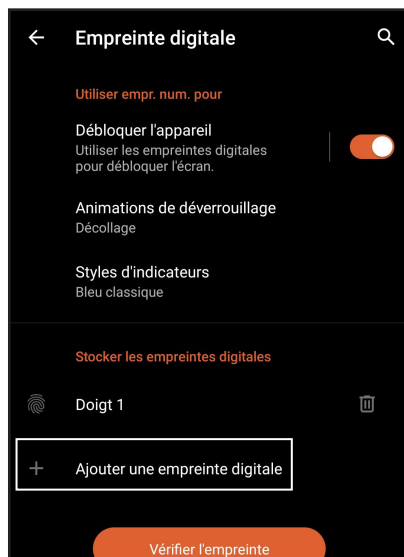

6. Placez et soulevez votre doigt à plusieurs reprises sur le lecteur jusqu'à ce que votre empreinte digitale soit capturée.
7. Appuyez sur **Terminé** pour terminer.

## Déverrouillage par reconnaissance faciale

Le déverrouillage par reconnaissance faciale empêche les autres personnes d'utiliser votre téléphone ROG sans votre permission. Vous pouvez allumer l'écran de votre téléphone ROG et le regarder pour déverrouiller votre appareil, accéder à l'écran d'accueil de votre téléphone en une seconde. Lors de la configuration du déverrouillage par reconnaissance faciale, vous devez également configurer une méthode de verrouillage de l'écran au démarrage de l'appareil.

### Configurer le déverrouillage par reconnaissance faciale à partir du menu des paramètres

Pour configurer le déverrouillage par reconnaissance faciale à partir des **Paramètres** :

1. Utilisez l'une des méthodes suivantes pour accéder à l'écran des paramètres :
  - Ouvrez le panneau des réglages rapides et appuyez sur 
  - Faites glisser vers le haut à partir de l'écran d'accueil et appuyez sur **Paramètres**.
2. Faites défiler l'écran des paramètres vers le bas, puis sélectionnez **Sécurité et écran de verrouillage** > **Reconnaissance faciale**.

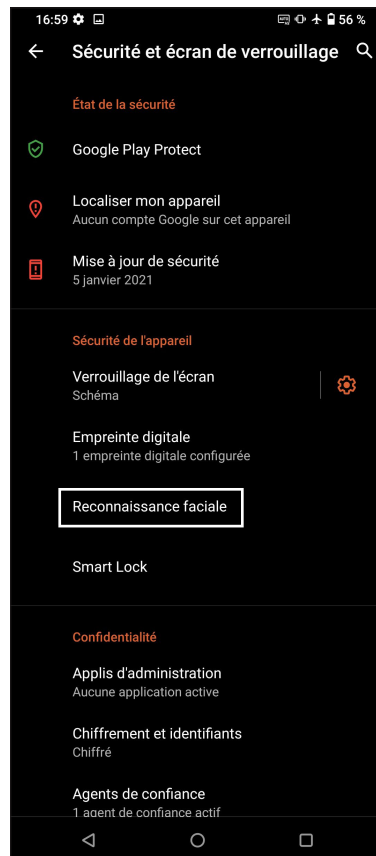
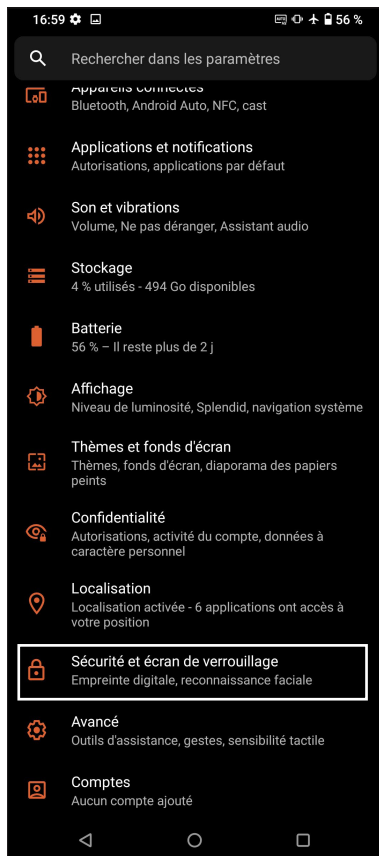

3. Appuyez sur **Continuer**.

4. Suivez les instructions pour configurer votre méthode alternative de verrouillage de l'écran.

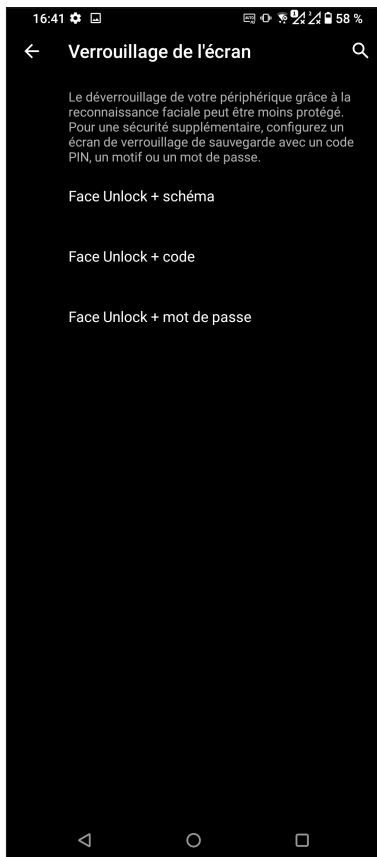

5. Appuyez sur **Suivant** et suivez les instructions pour enregistrer votre visage.



6. Sélectionnez la façon dont vous souhaitez afficher vos notifications sur l'écran de verrouillage, puis appuyez sur **Terminé**.

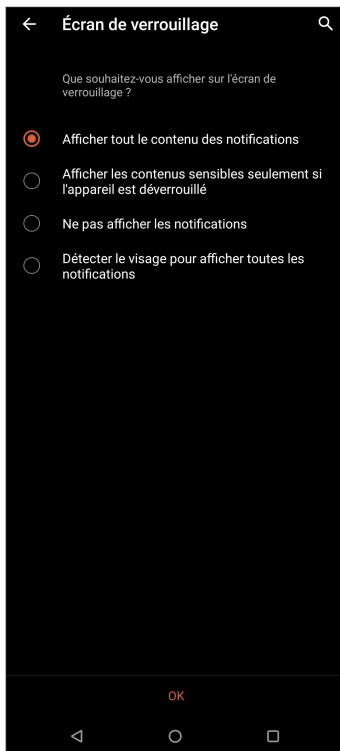

7. Une fois terminé, appuyez sur **Activer** pour activer la reconnaissance faciale comme méthode de déverrouillage de votre téléphone.

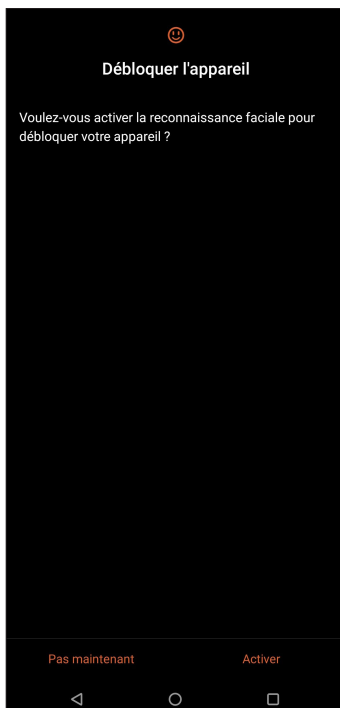

---

**REMARQUES :**

- Montrez votre bouche, votre nez et vos yeux ouverts lors de l'utilisation de cette fonctionnalité.
  - Le port de lunettes de soleil ou une lumière insuffisante conduira à l'échec de déverrouillage par reconnaissance faciale.
-



## Chrome

Le navigateur Chrome pour appareils Android vous permet de profiter d'une expérience de navigation internet aussi rapide, sécurisée et stable que sur un ordinateur de bureau. Connectez-vous à votre compte Google pour synchroniser les onglets, vos favoris et l'historique de navigation sur tous vos appareils. Veuillez créer un **compte Google** si vous n'en possédez pas.

---

**REMARQUE :** Pour plus de détails sur la création d'un nouveau compte Google, consultez la section **Gmail**.

---

**IMPORTANT !** Assurez-vous que votre téléphone est connecté à Internet par le biais d'un réseau Wi-Fi ou cellulaire avant d'utiliser le navigateur. Pour plus de détails, consultez la section **Rester connecté**.

---

## Ouvrir Chrome

À partir de l'écran d'accueil, effectuez l'une des opérations suivantes pour ouvrir Chrome :

- Appuyez sur .
- Faites glisser vers le haut à partir de l'écran d'accueil et appuyez sur **Chrome**.

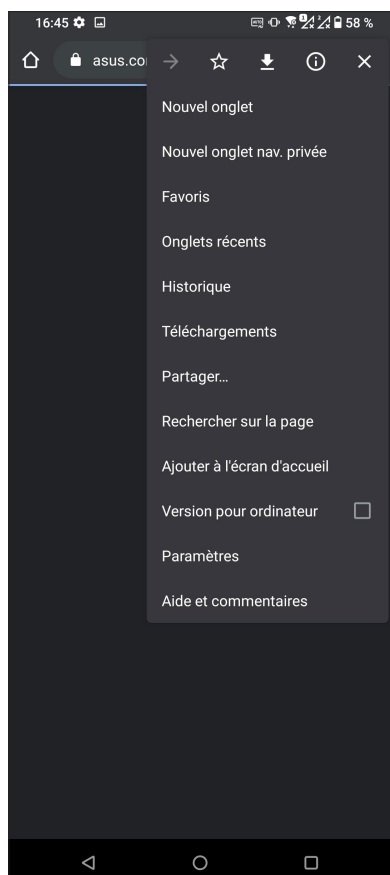

## Partager des pages



Partager des pages intéressantes avec vos proches par le biais d'un compte email ou de stockage dans le Cloud, une connexion Bluetooth ou l'une des applications de partage installées sur votre téléphone ROG.

1. Ouvrez Chrome.
2. À partir d'une page, appuyez sur  > **Partager...**
3. Appuyez pour sélectionner un moyen de partager la page.

## Favoris

Ajoutez vos pages internet préférées à votre liste de favoris pour y accéder plus facilement.

Pour ajouter vos pages internet préférées à votre liste de favoris :

À partir d'une page, appuyez sur  > . Pour consulter vos pages favorites, appuyez sur  > **Favoris**, puis sélectionnez la page à laquelle vous souhaitez accéder.

## Effacer les données de navigation

Effacez les données de navigation temporairement stockées sur votre appareil afin d'améliorer les performances de chargement de page de votre navigateur Chrome. Les données de navigation incluent l'historique de navigation, le cache, les données de cookies/site, les mots de passe enregistrés, les données de remplissage automatique.

1. Ouvrez le navigateur.
2. Appuyez sur  > **Paramètres** > **Confidentialité** > **Effacer les données de navigation**.
3. Sélectionnez les données de navigation à supprimer.
4. Une fois terminé, appuyez sur **Effacer les données de navigation**.

## Gmail

Avec l'application Gmail, vous pouvez créer un compte de messagerie électronique Gmail ou synchroniser votre compte Gmail existant de sorte à pouvoir recevoir, envoyer et lire vos emails sur votre téléphone ROG. Vous pouvez également configurer les comptes de certaines messageries électroniques comme Yahoo ou votre compte de messagerie professionnelle via l'application Gmail.

---

**IMPORTANT !** Vous devez être connecté à Internet pour pouvoir ajouter ou synchroniser votre compte email. Pour plus de détails, consultez la section **Rester connecté**.

---

Pour configurer un compte Google :

1. À partir de l'écran d'accueil, effectuez l'une des opérations suivantes pour ouvrir Gmail :
  - Appuyez sur **Google > Gmail**.
  - Faites glisser vers le haut à partir de l'écran d'accueil et appuyez sur **Gmail**.
2. Appuyez sur **J'AI COMPRIS**, puis **Ajouter une adresse email**.
3. Sélectionnez **Google**.
4. Entrez votre adresse email. Pour créer un nouveau compte Google, appuyez sur **Créer un compte**.
5. Suivez les instructions suivantes pour vous connecter à votre compte Google.

---

**REMARQUE :** Consultez l'administrateur de votre réseau si vous souhaitez configurer un compte email professionnel sur votre téléphone ROG.

---

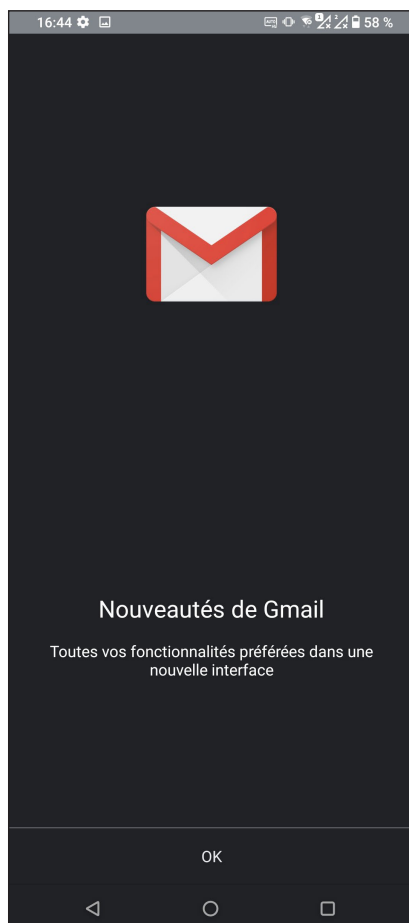



## Agenda Google

L'application Agenda vous permet de rester au courant de vos événements importants. Elle synchronise automatiquement ces événements sur toutes les versions de l'agenda Google auxquelles vous vous êtes connecté.



### Créer un événement

Pour créer un événement :

1. À partir de l'écran d'accueil, effectuez l'une des opérations suivantes pour ouvrir le calendrier :
  - Appuyez sur **Google > Agenda**.
  - Faites glisser vers le haut à partir de l'écran d'accueil et appuyez sur **Calendrier**.
2. Appuyez sur **+ > Événement**.
3. Saisissez le nom et sélectionnez la date et l'heure de l'événement. Vous pouvez définir cet événement comme un événement se déroulant sur toute une journée ou un événement récurrent.
  - Événement se déroulant sur toute une journée : Dans le champ **Toute la journée**, faites glisser l'interrupteur vers la droite.
  - Événement récurrent : Appuyez sur **Plus d'options** > , puis sélectionnez la fréquence de récurrence ou de répétition.
4. Pour configurer le fuseau horaire, appuyez sur **Plus d'options** > , puis sélectionnez un pays.
5. Dans le champ **Ajouter un lieu**, saisissez le lieu de l'événement.
6. Appuyez sur , puis configurez l'heure ou la date à laquelle vous souhaitez recevoir une notification ou un rappel à propos de l'événement.
7. Dans le champ **Ajouter des invités**, saisissez l'adresse email des invités.
8. Vous pouvez également ajouter une note ou une pièce jointe dans le champ **Ajouter une note** ou **Ajouter une pièce jointe**.
9. Une fois terminé, appuyez sur **Enregistrer**.

### Modifier ou supprimer un événement

Pour modifier ou supprimer un événement :

1. À partir de l'écran d'accueil, appuyez sur **Google > Agenda**.
2. Appuyez sur l'événement que vous souhaitez modifier ou supprimer.
3. Pour modifier l'événement, appuyez sur  et faites les modifications nécessaires. Pour supprimer l'événement, appuyez sur  > **Supprimer**, puis sur **Supprimer pour confirmer la suppression**.



## Créer un rappel

Pour créer un rappel :

1. À partir de l'écran d'accueil, appuyez sur **Google > Agenda**.
2. Appuyez sur **+ > Rappel**.
3. Saisissez le nom du rappel.
4. Définissez la date et l'heure du rappel. Vous pouvez définir ce rappel comme un rappel se déroulant sur toute une journée ou un rappel récurrent.
  - Rappel se déroulant sur toute une journée : Dans le champ **Toute la journée**, faites glisser l'interrupteur vers la droite.
  - Rappel récurrent : Appuyez sur , puis sélectionnez la fréquence de récurrence ou de répétition.
5. Une fois terminé, appuyez sur **Enregistrer**.

## Modifier ou supprimer un rappel

Pour modifier ou supprimer un rappel :

1. Appuyez sur **Google > Agenda**.
2. Appuyez sur le rappel que vous souhaitez modifier ou supprimer.
3. Pour modifier le rappel, appuyez sur  et faites les modifications nécessaires. Pour supprimer le rappel, appuyez sur  > **Supprimer**, puis sur **Supprimer** pour confirmer la suppression.

## Gestionnaire de fichiers

Le gestionnaire de fichiers vous permet de facilement localiser et gérer les données contenues sur le support de stockage interne de votre téléphone.

Pour ouvrir le gestionnaire de fichiers, faites glisser vers le haut à partir de l'écran d'accueil et appuyez sur **ASUS > Gestionnaire de fichiers**.

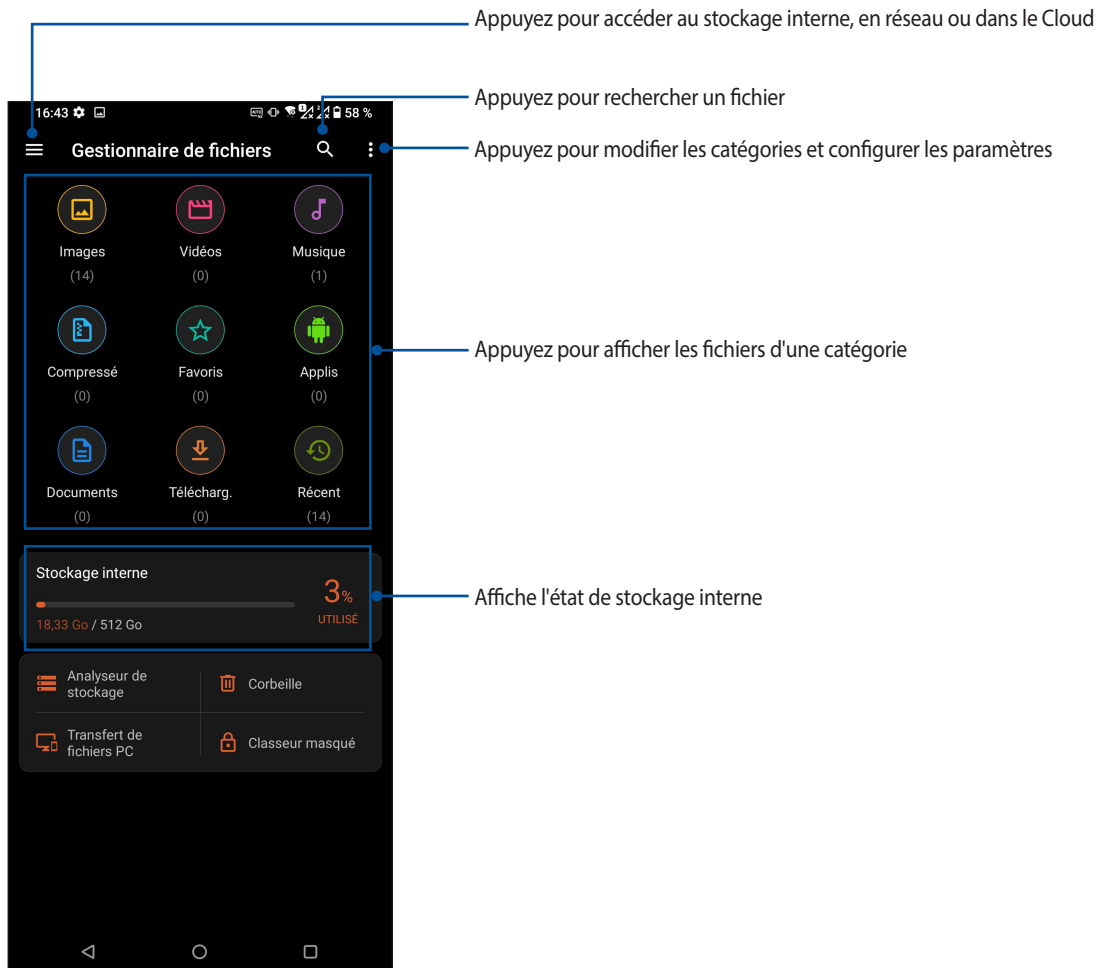

**IMPORTANT !** Pour accéder aux fichiers enregistrés sur le réseau ou stockés dans le Cloud, assurez-vous que votre appareil est connecté à Internet par le biais d'un réseau Wi-Fi ou cellulaire. Pour plus de détails, consultez la section **Rester connecté**.

## ASUS Data transfer

Effectuez un transfert sans fil de vos données, telles que les contacts, le journal d'appels ou les photos depuis votre ancien appareil mobile vers votre téléphone.

Pour transférer des données :

1. Faites glisser vers le haut à partir de l'écran d'accueil et appuyez sur **ASUS Data Transfer**.
2. Appuyez sur **Pour commencer** puis suivez les instructions apparaissant à l'écran pour terminer le processus de transfert.

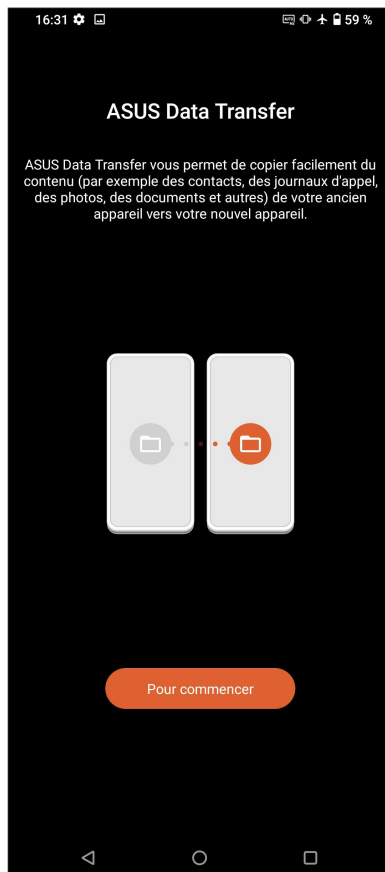

## Appeler avec style

### Fonctionnalités multi SIM

Les fonctionnalités à deux cartes SIM de votre téléphone vous permettent de gérer les paramètres de chacune des cartes nano SIM installées. Vous pouvez activer ou désactiver une carte nano SIM spécifique, spécifier son nom ou définir un réseau cellulaire favori.

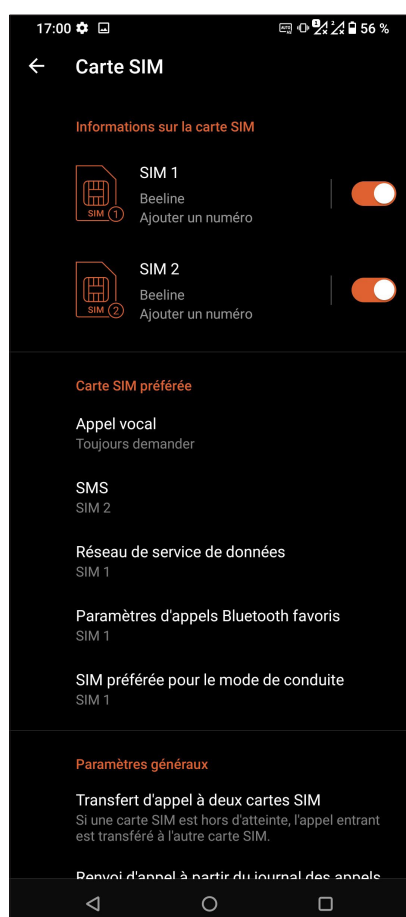

### Renommer les cartes nano SIM

Modifiez le nom de vos cartes nano SIM pour faciliter leur identification sur votre téléphone.

Pour modifier le nom de vos cartes nano SIM, appuyez sur **SIM 1** ou **SIM 2** puis spécifiez le nouveau nom de votre carte SIM.

---

**REMARQUE :** Si vos cartes SIM utilisent des réseaux cellulaires différents, il est recommandé de nommer les cartes en fonction de leur opérateur de téléphonie mobile. Si les cartes utilisent le même opérateur mobile, il est recommandé de les nommer en fonction de leur numéro de téléphone.

---



## Définir une carte SIM préférée

Choisissez une carte SIM préférée pour les appels, les SMS et les services de données.

## Affecter une carte SIM aux appels vocaux

Lors d'un appel, votre téléphone utilise automatiquement la carte SIM favorite pour émettre l'appel.

Pour affecter une carte SIM aux appels vocaux, appuyez sur **Appel vocal**, puis sélectionnez la carte SIM à utiliser.

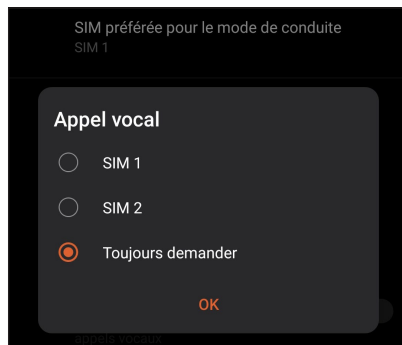

---

**IMPORTANT !** Cette fonctionnalité ne peut être utilisée que lorsqu'un appel est émis à partir de la liste de contacts.

---

## Affecter une carte SIM aux SMS

Pour affecter une carte SIM aux SMS, appuyez sur **SMS**, puis sélectionnez la carte SIM à utiliser.

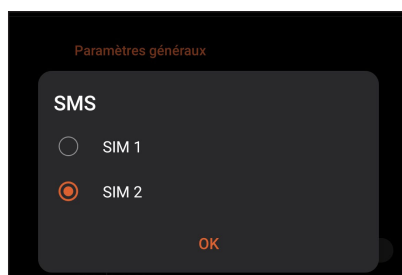

## Affecter une carte SIM aux services de données

Pour affecter une carte SIM aux services de données, appuyez sur **Réseau de service de données**, puis sélectionnez la carte SIM à utiliser.

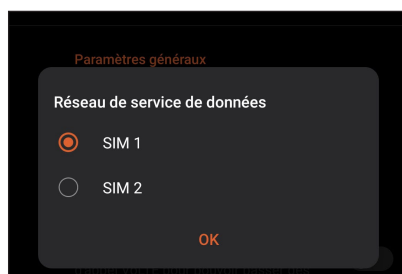

## Émettre un appel

Votre téléphone dispose de plusieurs méthodes d'appel. Vous pouvez appeler vos amis ou votre famille à partir de la liste de contacts ou de l'écran de verrouillage ou composer directement un numéro de téléphone par le biais du pavé numérique virtuel.

---

**REMARQUE :** Organisez la liste de vos contacts à partir de l'application Contacts. Pour plus de détails, consultez la section **Gérer les contacts**.

---

## Ouvrir l'application Téléphone

À partir de l'écran d'accueil, effectuez l'une des opérations suivantes pour ouvrir l'application Téléphone :

- Appuyez sur 
- Faites glisser vers le haut à partir de l'écran d'accueil et appuyez sur **Téléphone**.

## Composer un numéro de téléphone

Utilisez l'application Téléphone pour composer un numéro de téléphone.

1. À partir de l'écran d'accueil, appuyez sur  puis composez le numéro à appeler.
2. Sélectionnez le bouton d'appel **SIM 1** ou **SIM 2** en fonction de la carte SIM à utiliser pour l'appel.

---

**REMARQUE :** Le nom des boutons d'appel peut varier en fonction des paramètres définis pour chacune des cartes SIM. Pour plus de détails, consultez la section **Fonctionnalités multi SIM**.

---

## Composer un numéro de poste

Lorsque vous avez besoin de composer un numéro de poste, vous pouvez suivre l'une des instructions suivantes pour ignorer les invites vocales.

### Invite de confirmation de numéro de poste

Vous pouvez insérer une demande de confirmation de numéro de poste après avoir composé le numéro principal. Pour ce faire :

1. À partir de l'application Téléphone, entrez le numéro de téléphone principal.
2. Appuyez longuement sur #, un point virgule (;) apparaît alors.
3. Entrez le numéro de poste.
4. Sélectionnez le bouton d'appel **SIM 1** ou **SIM 2** en fonction de la carte SIM à utiliser pour l'appel.
5. À l'apparition de l'invite de confirmation, appuyez sur **Oui** pour confirmer le numéro de poste.
6. Appuyez sur  pour mettre fin à l'appel.

## Numérotation automatique d'un numéro de poste

Vous pouvez définir le délai de numérotation du numéro de poste après la saisie du numéro principal.

1. À partir de l'application Téléphone, entrez le numéro de téléphone principal.
2. Maintenez la touche \* enfoncée. Entrez le numéro de poste après l'apparition de la virgule (,).
3. Entrez le numéro de poste.
4. Sélectionnez le bouton d'appel **SIM 1** ou **SIM 2** en fonction de la carte SIM à utiliser pour l'appel.
5. Appuyez sur  pour mettre fin à l'appel.

## Numérotation intelligente

Au fur et à mesure de la saisie des lettres ou des chiffres formant le nom ou le numéro du contact à appeler, la saisie intelligente filtre la liste de contacts et du journal d'appel pour suggérer les possibles correspondances de l'appel. Vérifiez que le contact ou le numéro à appeler est dans la liste des suggestions pour émettre rapidement l'appel.

1. Ouvrez l'application Téléphone puis entrez le nom ou le numéro du destinataire de l'appel dans le champ de recherche.
2. Dans la liste des suggestions, appuyez sur l'entrée souhaitée. Si le contact n'apparaît pas dans la liste, complétez la saisie du nom ou du numéro de téléphone.
3. Sélectionnez le bouton d'appel **SIM 1** ou **SIM 2** en fonction de la carte SIM à utiliser pour l'appel.

---

**REMARQUE :** Le nom des boutons d'appel peut varier en fonction des paramètres définis pour chacune des cartes SIM. Pour plus de détails, consultez la section **Fonctionnalités multi SIM**.

---

## Appeler depuis la liste de contacts

Utilisez l'application Contacts pour émettre un appel depuis votre liste de contacts.

1. Ouvrez l'application Contacts.
2. Appuyez sur un contact puis sur le numéro de téléphone à appeler.
3. Si l'appareil intègre deux cartes SIM, sélectionnez la carte à utiliser pour émettre l'appel.
4. Appuyez sur  pour mettre fin à l'appel.

## Appeler vos contacts favoris



L'ajout d'un contact à la liste des favoris permet de faciliter la numérotation des contacts les plus fréquemment appelés.

1. Ouvrez l'application Contacts.
2. Appuyez sur **Groupes** > **Favoris** pour afficher la liste des favoris, puis appuyez sur le contact à appeler.
3. Appuyez sur  pour mettre fin à l'appel.

## Recevoir un appel

L'écran tactile de votre téléphone s'allume lors de la réception d'un appel. L'affichage à l'écran varie en fonction de l'état de votre téléphone.

## Répondre à un appel



Faites glisser  vers  pour répondre ou vers  pour rejeter l'appel.

## Gérer le journal des appels

À partir du journal des appels, vous pouvez rappeler un appel en absence, ajouter un numéro à votre liste de contacts ou rappeler un contact ou un numéro récent.

## Ajouter un numéro à la liste de contacts

Vous pouvez créer un nouveau contact ou ajouter un numéro à une entrée de contact existante à partir du journal des appels.

1. À partir de l'application Téléphone, appuyez sur **Récents** pour afficher le journal des appels.
2. Appuyez sur  près du numéro à ajouter à la liste de contacts.
3. Appuyez sur  dans le coin supérieur droit de l'écran, puis appuyez sur **Ajouter aux contacts**.
4. Appuyez sur **Créer un nouveau contact** pour créer un nouveau contact.

Appuyez sur **Ajouter à un contact existant**, sélectionnez un contact et choisissez de remplacer le numéro actuel par celui du journal des appels ou d'ajouter une nouvelle entrée, puis appuyez sur 

## Rappeler le dernier numéro composé

Pour rappeler le dernier numéro composé :

1. À partir de l'application Téléphone, appuyez sur **Récents** pour afficher le journal des appels.
2. Appuyez sur le dernier numéro composé pour rappeler le numéro.
3. Si l'appareil intègre deux cartes SIM, sélectionnez la carte à utiliser pour émettre l'appel.
4. Appuyez sur  pour mettre fin à l'appel.

## Autres options d'appel

Lors d'un appel en cours, sélectionnez l'une des options d'appel disponibles.



### Contacts

Ouvrez l'application Contacts.

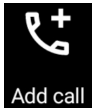

### Conférence téléphonique

Si vous avez souscrit à un service de conférence téléphonique auprès de votre opérateur de téléphonie mobile, cette icône vous permet d'ajouter un ou plusieurs contacts à un appel en cours.

**REMARQUE :** Le nombre de participants varie en fonction du service de conférence téléphonique souscrit. Contactez votre opérateur pour plus de détails.



### Enregistrer

Enregistre un appel actif.

**IMPORTANT !** La plupart des lois locales requièrent d'obtenir la permission de tous les participants pour pouvoir enregistrer un appel.

**REMARQUE :** Pour plus de détails, consultez la section **Enregistrer un appel**.



### Haut-parleur

Active ou désactive le haut-parleur.



### Microphone

Active ou désactive le microphone pour l'appel en cours. Lorsque le microphone est désactivé, vous pouvez entendre l'appelant mais ce dernier ne vous entend pas.



### Mettre l'appel en attente

Place un appel en attente.

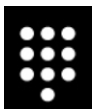

### Clavier

Affiche le clavier.

## Enregistrer un appel

Votre téléphone ROG prend en charge la fonction d'enregistrement de conversations téléphoniques pour d'éventuels besoins futurs.

1. Appelez un contact ou composez un numéro de téléphone.
2. Appuyez sur  pour enregistrer l'appel.

---

**IMPORTANT !** Obtenez l'autorisation de tous les participants à l'appel avant d'utiliser la fonction d'enregistrement.

---

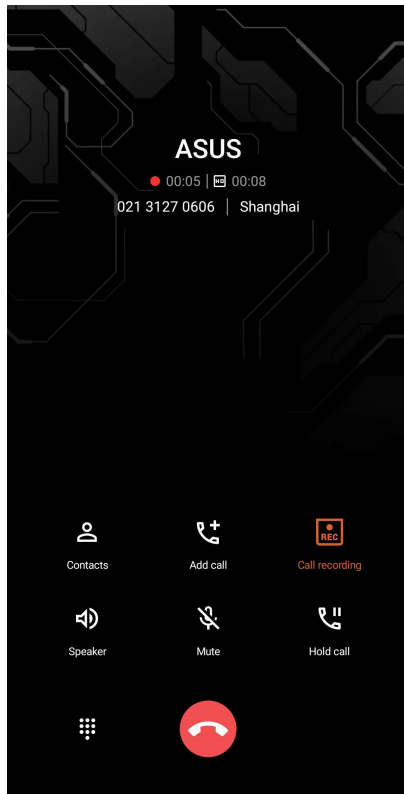

3. Pour arrêter l'enregistrement, appuyez sur . L'icône  apparaît dans le panneau de notification.
4. Faites glisser vers le bas depuis le haut de l'écran, puis appuyez sur la notification **Appel enregistré** pour accéder à l'enregistrement.

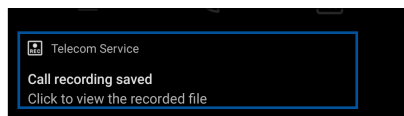

## Gérer les contacts

Organisez vos contacts et communiquez par le biais d'appels téléphoniques, de SMS, d'emails ou des réseaux sociaux. Placez les contacts les plus fréquemment joints dans votre liste de favoris pour les contacter plus rapidement, ou groupez-les dans la liste VIP pour être notifié des événements à venir, des appels en absence ou des messages non lus en provenance de ces contacts.

Vous pouvez aussi synchroniser vos contacts avec vos comptes de messagerie électronique ou vos réseaux sociaux ou filtrer les contacts avec lesquels vous souhaitez rester en contact.

Pour ouvrir l'application des contacts, faites glisser vers le haut à partir de l'écran d'accueil et appuyez sur **Contacts**.

## Options de configuration

Sélectionnez le type d'affichage des contacts à partir du menu des paramètres de l'application Contacts. Les options incluent la restriction de l'affichage aux contacts pour lesquels un numéro de téléphone a été spécifié ou le tri par nom de famille ou prénom. Pour configurer les paramètres de l'application Contacts, appuyez sur  > **Paramètres**.

## Créer un profil

Personnalisez votre téléphone ROG en créant un profil personnalisé.

1. Ouvrez l'application Contacts puis appuyez sur **Configurer mon profil** ou **MOI**.

---

**REMARQUE :** L'option de configuration de profil MOI n'apparaît que si un compte Google a été configuré sur le téléphone ROG.

---

2. Entrez les informations souhaitées telles que votre numéro de téléphone portable ou de domicile. Pour ajouter plus d'infos, appuyez sur **Ajouter un champ**.
3. Une fois terminé, appuyez sur ✓

## Ajouter des contacts

Ajoutez des contacts sur votre appareil ou sur un compte d'entreprise, Google ou tout autre type de compte de messagerie électronique.

1. Ouvrez l'application Contacts puis appuyez sur .
2. Sélectionnez **Appareil**.

---

### REMARQUES :

- Vous pouvez également enregistrer le contact sur votre carte SIM ou votre compte email.
  - Si vous ne possédez pas de compte email, appuyez sur **Ajouter un compte** pour en créer un.
- 

3. Entrez les informations nécessaires telles que le nom, le numéro de téléphone mobile ou fixe et l'adresse email du contact à ajouter.
4. Appuyez sur **Ajouter un champ** pour entrer plus d'informations.
5. Une fois terminé, appuyez sur .

## Spécifier un numéro de poste

Vous pouvez spécifier le numéro de poste d'un contact de sorte à ignorer les invites vocales lors d'un appel.

1. À partir de l'écran du contact, appuyez sur le champ dédié au numéro de téléphone pour lequel vous souhaitez spécifier un numéro de poste :
  - Entrez une virgule (,) après le numéro de téléphone principal puis saisissez le numéro de poste. Le numéro sera composé automatiquement après une courte pause. Pour prolonger la pause, appuyez sur **Pause** pour insérer une autre virgule.
  - Entrez un point virgule (;) après le numéro de téléphone principal puis saisissez le numéro de poste. Lors de la composition du numéro de téléphone, il vous sera demandé de confirmer le numéro de poste. Appuyez sur **Oui** à l'apparition du message de confirmation.
2. Une fois terminé, appuyez sur .



## Personnaliser le profil d'un contact

Personnalisez le profil d'un contact en y ajoutant une photo, une sonnerie personnalisée ou en utilisant l'appareil photo pour prendre un cliché qui servira de photo de profil du contact.

1. Ouvrez l'application Contacts puis sélectionnez le contact dont vous souhaitez éditer le profil.
2. Effectuez les modifications nécessaires.

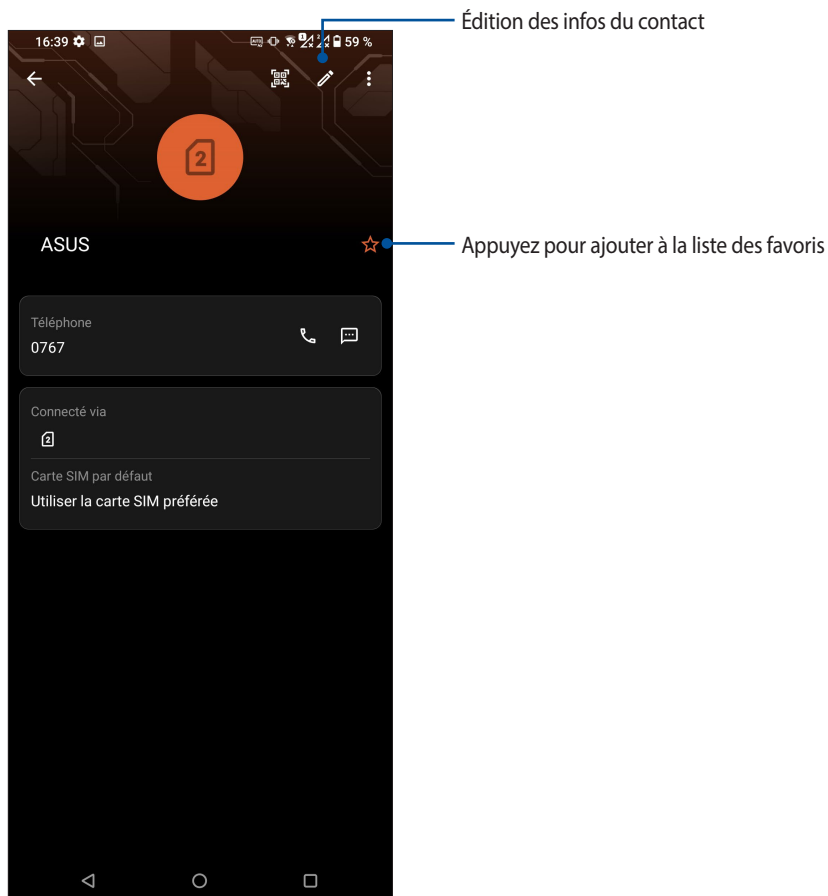

## Spécifier vos contacts favoris

Définissez vos contacts à accès fréquent comme vos favoris pour pouvoir les localiser rapidement depuis l'application Contacts.

1. Faites glisser vers le haut à partir de l'écran d'accueil et appuyez sur **Contacts**.
2. Sélectionnez le contact que vous souhaitez ajouter aux favoris.
3. Appuyez sur  Les contacts sélectionnés apparaîtront dans la liste des favoris de l'application Contacts.

---





### REMARQUES :

- Pour accéder à la liste de vos contacts favoris, faites glisser vers le haut à partir de l'écran d'accueil et appuyez sur **Contacts > Groupes > Favoris**.
  - Pour plus de détails, consultez la section **Appeler vos contacts favoris**.
-

## Gérer la liste rouge

### Bloquer des numéros

Créez une liste de numéros de téléphone bloqués pour éviter de recevoir des appels ou des messages indésirables. Les appels et les messages bloqués sont placés dans une archive dédiée.

1. Faites glisser vers le haut à partir de l'écran d'accueil et appuyez sur **Téléphone**, puis sur  > **Paramètres** > **Blocage d'appels et liste des blocages** > **Liste rouge**.
2. Appuyez sur , puis procédez comme suit :
  - Pour bloquer un contact, appuyez sur **Sélection d'un contact**, puis sélectionnez le contact à bloquer. Une fois terminé, appuyez sur .
  - Pour bloquer un numéro à partir du journal des appels récents, appuyez sur **Choisir à partir du journal des appels**, puis sélectionnez le numéro à bloquer. Une fois terminé, appuyez sur .
  - Pour bloquer un numéro, appuyez sur **Saisir un numéro** puis entrez le numéro à bloquer. Une fois terminé, appuyez sur **OK**.
  - Pour bloquer un numéro SIP, appuyez sur **Saisir un numéro SIP** puis entrez le numéro à bloquer. Une fois terminé, appuyez sur **OK**.

### Débloquer des numéros

Vous pouvez supprimer un numéro bloqué de votre liste et recevoir à nouveau des appels ou des messages ce contact.

1. Faites glisser vers le haut à partir de l'écran d'accueil et appuyez sur **Téléphone**, puis sur  > **Paramètres** > **Blocage d'appels et liste des blocages** > **Liste rouge**.
2. Appuyez sur le contact ou le numéro à débloquent puis appuyez sur **Supprimer de la liste de numéros bloqués**. Une fois terminé, appuyez sur **OK**.

### Réseaux sociaux

L'intégration des comptes de réseaux sociaux de vos contacts simplifie l'accès à leurs profils, actualités et divers événements. Restez au courant de toutes les activités de vos contacts en temps réel.

---

**IMPORTANT !** Avant d'intégrer les réseaux sociaux de vos contacts, vous devrez d'abord vous connecter à vos comptes et en synchroniser les paramètres.

---

### Synchroniser votre compte de réseau social

Synchronisez votre compte de réseau social pour ajouter les réseaux sociaux de vos contacts à votre téléphone ROG.



1. Utilisez l'une des méthodes suivantes pour accéder à l'écran des paramètres :
  - Ouvrez le panneau des réglages rapides et appuyez sur .
  - Faites glisser vers le haut à partir de l'écran d'accueil et appuyez sur **Paramètres**.
2. À partir de l'écran **Paramètres**, sélectionnez un compte sous l'option **Comptes**.
3. Activez **Synchronisation auto. des données** pour synchroniser les comptes de réseaux sociaux de vos contacts.
4. Ouvrez l'application Contacts. Appuyez sur un contact, le réseau social duquel provient le contact s'affiche.

## Services de messagerie

### Messages

Messages, une application intuitive et conviviale, vous permet d'envoyer ou de recevoir des SMS/MMS et d'envoyer des messages de groupe, des photos ou des messages vocaux. Vous pouvez ajouter des émoticônes ou des stickers dans vos messages, partager votre localisation, archiver vos messages et bloquer facilement un expéditeur de SMS. Vous pouvez également prendre des photos ou enregistrer des vidéos et les partager en toute simplicité.

### Envoyer un message

1. À partir de l'écran d'accueil, appuyez sur .
2. Appuyez sur **Démarrer une discussion** puis sélectionnez le contact auquel vous souhaitez envoyer un message.
3. Sélectionnez la carte SIM à utiliser pour l'envoi de message.
4. Composez votre message dans le champ de saisie.
5. Une fois terminé, appuyez sur  pour envoyer votre message.

### Répondre à un message

1. Appuyez sur l'alerte de nouveau message apparaissant sur l'écran d'accueil ou sur l'écran de verrouillage.
2. Sélectionnez la carte SIM à utiliser pour l'envoi de réponse.
3. Composez votre réponse dans le champ de saisie.
4. Une fois terminé, appuyez sur  pour envoyer votre réponse.

### Utiliser des écouteurs

Utilisez une paire d'écouteurs lors d'un appel, pour écouter de la musique ou regarder un film en toute tranquillité.

### Connecter la prise audio

Insérez la prise audio (3,5 mm) de vos écouteurs sur le port casque de votre appareil.

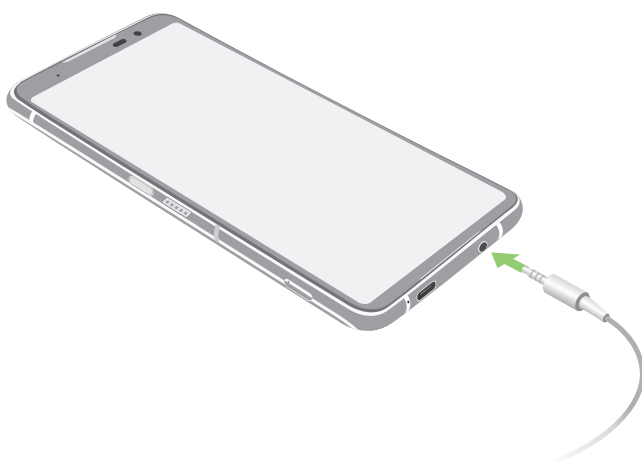

---

**AVERTISSEMENT !** L'écoute prolongée à haut volume peut endommager vos capacités auditives.

---

**REMARQUES :**

- Il est fortement recommandé de n'utiliser que des écouteurs conçus pour une utilisation avec cet appareil.
  - Le débranchement des écouteurs lors de l'écoute de musique suspend automatiquement la lecture.
  - Le débranchement des écouteurs lors du visionnage d'une vidéo suspend automatiquement la lecture.
-

## YT Music

Avec l'application YT Music, vous pouvez écouter en streaming vos musiques préférées, créer des listes de lecture ou écouter la radio. Vous pouvez également vous abonner à YT Music pour un accès illimité et sans publicité à des millions de fichiers musicaux que vous pouvez ajouter à votre bibliothèque musicale.

### Configurer l'application YT Music

Connectez-vous à votre compte Google ou Gmail pour pouvoir utiliser l'application YT Music. Une fois connecté à votre compte, tous les fichiers musicaux de votre téléphone, y compris les fichiers téléchargés ou achetés sur YT Music, seront ajoutés à votre bibliothèque.

Pour configurer l'application YT Music :

1. À partir de l'écran d'accueil, appuyez sur **Google > YT Music**.
2. Appuyez sur **SE CONNECTER > Ajouter un compte**.
3. Suivez les instructions suivantes pour vous connecter à votre compte.

---

**REMARQUE :** L'inscription à YT Music n'est disponible que dans certains pays ou certaines régions.

---

# Vos instants précieux

# 6

## Capture d'images

### Ouvrir l'application Appareil photo

Vous pouvez prendre des photos et enregistrer des clips vidéo à l'aide de l'application Appareil photo de votre téléphone. Utilisez l'une des méthodes suivantes pour ouvrir cette application.

#### À partir de l'écran de verrouillage

Faites glisser  vers le haut pour lancer l'application Appareil photo.

#### À partir de l'écran d'accueil

Appuyez sur .

## Écran d'accueil de l'appareil photo

Utilisez les diverses icônes disponibles pour commencer à utiliser et explorer les fonctionnalités offertes par l'appareil photo de votre téléphone. L'appareil photo dispose également d'une fonction de stabilisation de vidéo pour éviter les tremblements lors d'enregistrements vidéo.

Appuyez sur les icônes pour commencer à utiliser l'appareil photo et explorer les fonctionnalités de captures d'images de votre téléphone ROG.

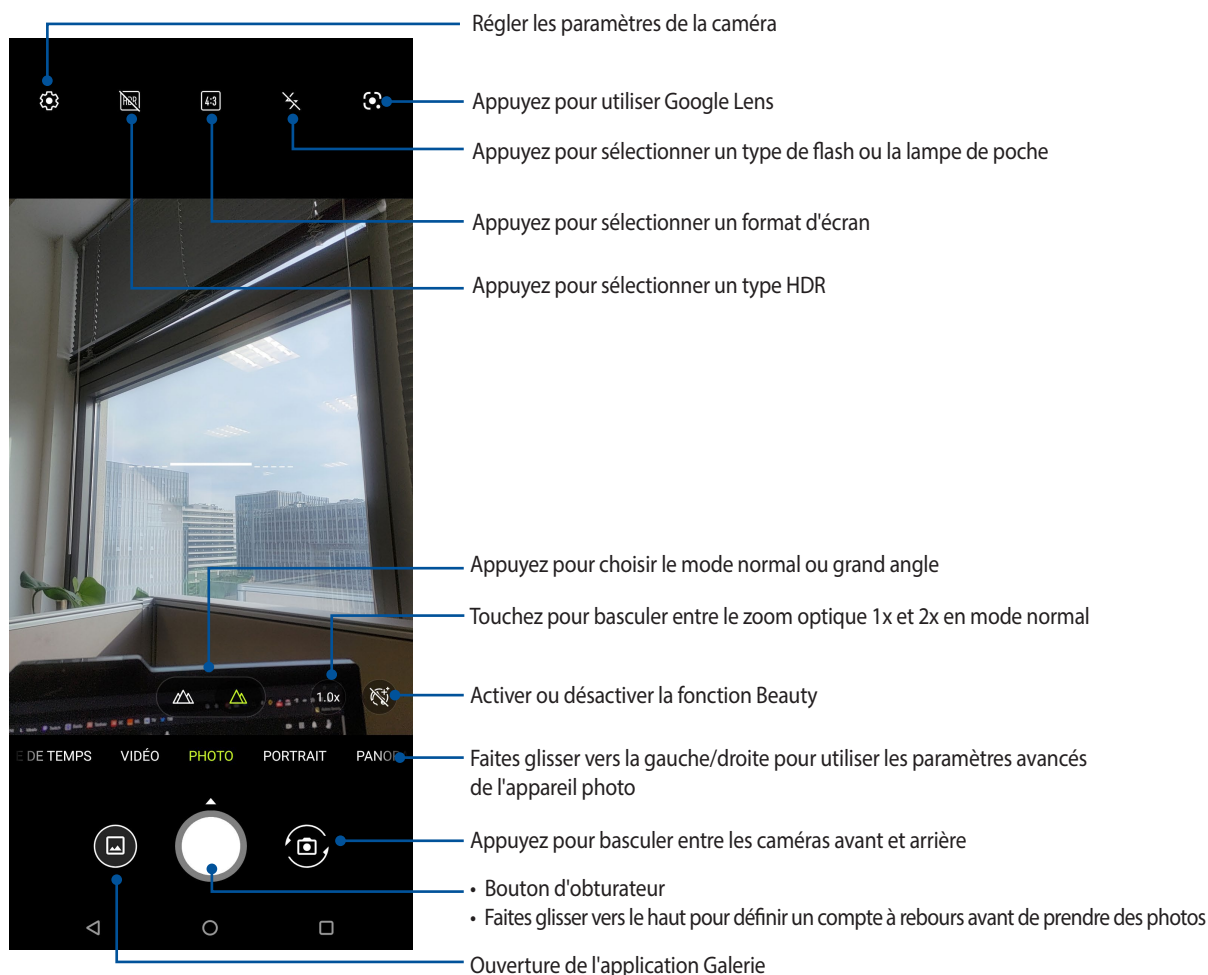

## Infos de localisation

Pour ajouter des informations de localisation à vos photos

1. Activez le service de localisation en allant dans **Paramètres** > **Localisation** > **Utiliser ma position**.
2. Assurez-vous d'avoir autorisé l'application Google Maps à utiliser le service de localisation.
3. À partir de l'écran d'accueil de l'appareil photo, appuyez sur  et activez **Localisation** avant de prendre une photo.

## Paramètres avancés

Explorez de nouvelles façons de capturer vos photos ou vos clips vidéo par le biais des paramètres de capture photo et vidéo avancés.

---



**IMPORTANT !** N'oubliez pas d'appliquer les modifications avant de prendre de nouvelles photos. Les fonctionnalités disponibles varient en fonction du modèle de téléphone utilisé.

---

## Vidéo accélérée

Cette fonction vidéo vous permet de capturer des images fixes à partir d'un clip vidéo. Les événements semblent bouger de manière accélérée alors qu'ils se sont en fait déroulés et ont été enregistrés à de longs intervalles.

### Enregistrer une vidéo accélérée

1. À partir de l'écran d'accueil de l'appareil photo, faites glisser vers la droite jusqu'à **Intervalle de temps**.
2. Appuyez sur  dans le coin supérieur gauche, puis sur **Minuterie** pour sélectionner l'intervalle de temps.
3. Appuyez sur  puis appuyez sur le déclencheur pour commencer à capturer des vidéos accélérées.

## Vidéo ralentie

Cette fonction vous permet d'enregistrer des vidéos pour une lecture ralentie.

### Enregistrer une vidéo ralentie

1. À partir de l'écran d'accueil de l'appareil photo, faites glisser vers la droite jusqu'à **Ralenti**.
2. Appuyez sur le bouton de capture pour démarrer l'enregistrement d'une vidéo ralentie.

## Nuit

Prenez des photos de grande qualité, que ce soit de nuit ou dans des environnements sombres, grâce à l'option Nuit de l'appareil photo de votre téléphone.

---

**REMARQUE :** Veillez à garder vos mains stables lors de la prise en main de votre appareil pour éviter d'obtenir des photos floues.

---

## Prise de vue nocturne

1. À partir de l'écran d'accueil de l'appareil photo, faites glisser vers la gauche puis appuyez sur **PLUS > NUIT**.
2. Appuyez sur le bouton de capture pour démarrer la prise de photos de nuit.

## Panorama

Utilisez cette option pour prendre des photos panoramiques. Les images capturées à partir d'une perspective à grand angle sont automatiquement assemblées pour créer une photo unique à vue panoramique.

### Prise de vue panoramique

1. À partir de l'écran d'accueil de l'appareil photo, faites glisser vers la gauche jusqu'à **Panorama**.
2. Tenez le téléphone fermement et appuyez sur le bouton de l'obturateur pour démarrer le panorama automatique.
3. Appuyez sur  une fois terminé.



## Utiliser la galerie

Visionnez les photos et les vidéos stockées sur votre téléphone grâce à l'application Galerie.

Cette application vous permet également d'éditer, de partager ou de supprimer vos images/vidéos. À partir de l'application Galerie, vous pouvez visualiser vos images dans un diaporama ou appuyer sur une image ou une vidéo pour l'afficher.

Pour ouvrir la galerie, faites glisser vers le haut à partir de l'écran d'accueil et appuyez sur **Galerie**.

## Visualiser les informations de localisation d'une photo

Activez le service de localisation de votre téléphone pour spécifier l'emplacement de prise de vue de vos photos. Les informations de localisation d'une photo incluent la zone géographique ainsi qu'un plan de l'emplacement via Google Maps ou Baidu (uniquement pour la Chine).

Pour afficher les détails de localisation d'une photo :

1. Activez le service de localisation en allant dans **Paramètres > Localisation > Utiliser ma position**.
2. Assurez-vous d'avoir autorisé l'application Google Map à utiliser le service de localisation.
3. Ouvrez l'application Galerie et sélectionnez la photo pour laquelle vous souhaitez visualiser les informations de localisation.
4. Appuyez sur la photo puis appuyez sur **Détails**.

## Éditer une image

L'application Galerie est aussi dotée de ses propres outils d'édition vous permettant d'améliorer la qualité des images stockées sur votre téléphone.



1. Procédez comme suit :
  - Depuis l'écran Galerie > Photos, appuyez sur l'image que vous souhaitez modifier.
  - Depuis l'écran Galerie > Albums, appuyez sur le dossier où se trouvent les fichiers. Une fois le dossier ouvert, appuyez sur l'image à éditer.
2. Appuyez sur **Modifier** pour ouvrir l'outil d'édition d'image.
3. Utilisez les icônes d'édition pour modifier l'image.

## Partager des fichiers à partir de la galerie

1. Procédez comme suit :
  - Depuis l'écran Galerie > Photos, appuyez sur **⋮ > Sélectionner** pour activer la sélection de fichiers.
  - Depuis l'écran Galerie > Albums, appuyez sur le dossier contenant les fichiers à partager. Une fois le dossier ouvert, appuyez sur **⋮ > Sélectionner** pour activer la sélection de fichiers.
2. Appuyez sur les fichiers à partager. Une coche apparaît au-dessus des images sélectionnées.
3. Appuyez sur  puis sélectionnez l'application avec laquelle vous souhaitez partager les images.

## Supprimer des fichiers de la galerie

1. Procédez comme suit :

- Depuis l'écran Galerie > Photos, appuyez sur  > **Sélectionner** pour activer la sélection de fichiers.
- Depuis l'écran Galerie > Albums, appuyez sur le dossier contenant les fichiers à supprimer. Une fois le dossier ouvert, appuyez sur  > **Sélectionner** pour activer la sélection de fichiers.

2. Appuyez sur les fichiers à supprimer. Une coche apparaît au-dessus des images sélectionnées.

3. Appuyez sur .

## Réseau mobile

Lorsqu'aucun réseau Wi-Fi n'est disponible, vous pouvez activer le réseau mobile pour accéder à Internet.

### Activer le réseau mobile

1. Utilisez l'une des méthodes suivantes pour accéder à l'écran des paramètres :
  - Ouvrez le panneau des réglages rapides et appuyez sur 
  - Faites glisser vers le haut à partir de l'écran d'accueil et appuyez sur **Paramètres**.
2. Appuyez sur **Réseau et Internet** > **Réseau mobile**.
3. Activez l'option **Données mobiles** et configurez les autres paramètres disponibles si nécessaire.

---

#### REMARQUES :

- Des coûts additionnels peuvent être encourus lors de l'accès à Internet en fonction du type de forfait souscrit auprès de votre opérateur.
  - Contactez votre opérateur de téléphonie mobile pour plus de détails sur votre forfait.
- 

## Wi-Fi

La technologie Wi-Fi incorporée à votre téléphone vous permet d'accéder au monde sans fil. Mettez à jour vos réseaux sociaux, naviguez sur Internet ou échangez des données et des messages via le Wi-Fi par le biais de votre téléphone.

### Activer la connexion Wi-Fi

1. Utilisez l'une des méthodes suivantes pour accéder à l'écran des paramètres :
  - Ouvrez le panneau des réglages rapides et appuyez sur  > **Réseau et Internet**.
  - Faites glisser vers le haut à partir de l'écran d'accueil et appuyez sur **Paramètres** > **Réseau et Internet**.
2. Faites glisser l'interrupteur Wi-Fi vers la droite pour activer la connexion Wi-Fi.

---

**REMARQUE :** Vous pouvez également activer la connexion Wi-Fi à partir du panneau des réglages rapides. Consultez la section **Réglages rapides** pour plus d'informations.

---

## Se connecter à un réseau Wi-Fi

1. Sur l'écran des paramètres, appuyez sur **Réseau et Internet** > **Wi-Fi** pour afficher tous les réseaux Wi-Fi détectés.
2. Appuyez sur le nom du réseau auquel vous souhaitez vous connecter. Certains réseaux sécurisés requièrent la saisie d'un mot de passe ou d'identifiants.

---

### REMARQUES :

- Votre appareil se connecte automatiquement aux réseaux pour lesquels vous avez déjà établi une connexion.
  - Si inutilisée, désactivez la connexion Wi-Fi pour économiser la durée de vie de la batterie.
- 

## Désactiver la connexion Wi-Fi

Pour désactiver la connexion Wi-Fi :

1. Procédez comme suit :
  - Ouvrez le panneau des réglages rapides et appuyez sur  > **Réseau et Internet**.
  - Faites glisser vers le haut à partir de l'écran d'accueil et appuyez sur **Paramètres** > **Réseau et Internet**.
2. Faites glisser l'interrupteur Wi-Fi vers la gauche pour désactiver la connexion Wi-Fi.

---

**REMARQUE :** Vous pouvez également désactiver la connexion Wi-Fi à partir du panneau des réglages rapides. Consultez la section **Réglages rapides** pour plus d'informations.

---

## Bluetooth

Utilisez la fonctionnalité Bluetooth de votre téléphone pour envoyer et recevoir des fichiers à courte portée sur d'autres appareils dotés d'une connectivité Bluetooth. Partagez vos fichiers multimédia avec vos amis, imprimez des fichiers ou écoutez votre musique favorite sur un haut-parleur Bluetooth.

## Activer la connexion Bluetooth

1. Procédez comme suit :
  - Ouvrez le panneau des réglages rapides et appuyez sur  > **Appareils Connectés**.
  - Faites glisser vers le haut à partir de l'écran d'accueil et appuyez sur **Paramètres** > **Appareils connectés**.
2. Appuyez sur **Associer un nouvel appareil** ou **Préférences de connexion**.
3. Faites glisser l'interrupteur Bluetooth vers la droite pour activer le Bluetooth.

---

**REMARQUE :** Vous pouvez également activer la connexion Bluetooth à partir du panneau des réglages rapides. Consultez la section **Réglages rapides** pour plus d'informations.

---

## Associer votre téléphone à un appareil Bluetooth

Avant de pouvoir profiter pleinement de la fonctionnalité Bluetooth de votre téléphone, vous devez d'abord l'associer à l'appareil Bluetooth. Le téléphone ROG conserve automatiquement la connexion associée à l'appareil Bluetooth.

1. Sur l'écran des paramètres, appuyez sur **Appareils connectés > Préférences de connexion > Bluetooth**.

---

### IMPORTANT !

- Si l'appareil auquel vous souhaitez associer la tablette n'apparaît pas dans la liste, vérifiez que la connexion Bluetooth de ce dernier est activée pour le rendre visible.
  - Consultez le mode d'emploi accompagnant votre appareil Bluetooth pour savoir comment activer sa connexion Bluetooth et le rendre visible sur d'autres appareils.
- 

2. Appuyez sur **⋮ > Actualiser** pour actualiser la liste des appareils Bluetooth à proximité.
3. Dans la liste des appareils détectés, appuyez sur l'appareil Bluetooth auquel vous souhaitez vous associer.
4. Vérifiez que le code secret est identique sur les deux appareils, puis appuyez sur **Associer**.

---

**REMARQUE :** Si inutilisée, désactivez la connexion Bluetooth pour économiser la durée de vie de la batterie.

---

## Dissocier un appareil Bluetooth

1. Sur l'écran des paramètres, appuyez sur **Appareils connectés > Préférences de connexion > Bluetooth** pour afficher tous les appareils disponibles et appairés.
2. Dans la liste des appareils associés, appuyez sur l'icône  située à côté de l'appareil à supprimer de la liste, puis appuyez sur **OUBLIER**.

## Partage de connexion

Lorsqu'aucun service Wi-Fi n'est disponible, vous pouvez utiliser votre téléphone ROG comme modem et ainsi le transformer en point d'accès Wi-Fi afin d'obtenir un accès internet sur votre ordinateur portable, votre tablette ou autres appareils mobiles.

---

**IMPORTANT !** Un grand nombre d'opérateurs de téléphonie mobile requièrent un forfait spécial pour pouvoir utiliser le partage de connexion. Contactez votre opérateur pour plus d'informations.

---

### REMARQUES :

- L'accès internet via le partage de connexion est généralement plus lent qu'une connexion par le biais du réseau Wi-Fi ou mobile.
  - Seul un nombre limité d'appareils mobiles peut profiter du partage de connexion offert par votre téléphone ROG.
  - Si inutilisée, désactivez cette fonctionnalité pour économiser la durée de vie de la batterie.
- 

## Partage de connexion Wi-Fi

Transformez votre téléphone ROG en point d'accès Wi-Fi pour partager sa connexion internet avec d'autres appareils.

1. Procédez comme suit :
  - Ouvrez le panneau des réglages rapides et appuyez sur  > **Réseau et Internet**.
  - Faites glisser vers le haut à partir de l'écran d'accueil et appuyez sur **Paramètres** > **Réseau et Internet**.
2. Appuyez sur **Point d'accès et partage de connexion**, puis activez l'option **Point d'accès Wi-Fi**.
3. Appuyez sur **Point d'accès Wi-Fi** > **Nom du point d'accès** pour attribuer un SSID ou un nom de réseau unique, puis appuyez sur **Mot de passe du point d'accès** pour attribuer un mot de passe fort de 8 caractères à votre point d'accès Wi-Fi. Une fois terminé, appuyez sur **OK**.

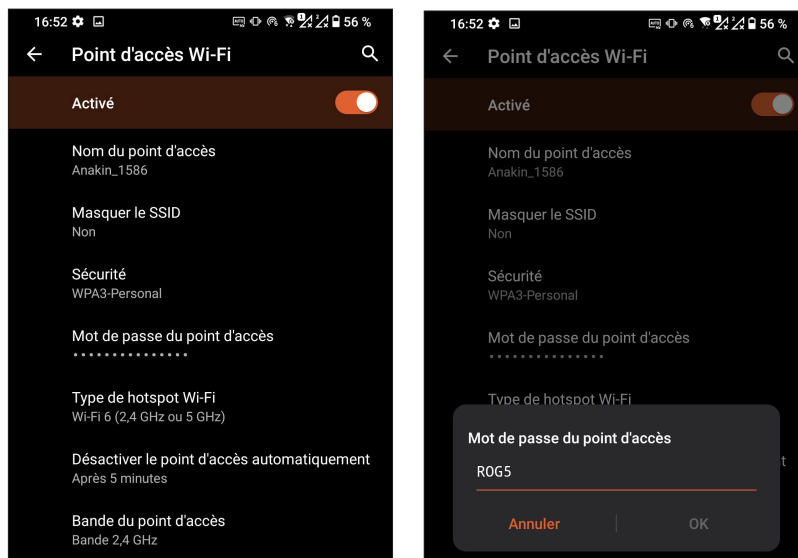

4. Connectez d'autres dispositifs au point d'accès Wi-Fi offert par votre téléphone ROG de la même manière que vous le feriez pour un réseau Wi-Fi traditionnel.

## Partage de connexion USB

Activez le partage de connexion USB de votre téléphone pour partager sa connexion internet avec d'autres appareils.

1. Connectez votre téléphone ROG à un autre appareil par le biais d'un câble USB.
2. À partir de l'écran des paramètres, appuyez sur **Réseau et Internet > Point d'accès et partage de connexion**, puis activez l'option **Partage via USB** pour activer le partage de connexion.

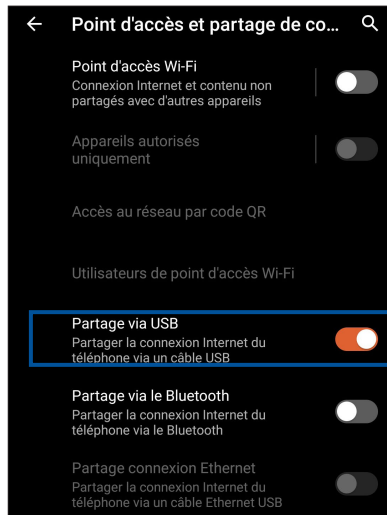

## Partage de connexion Bluetooth

Activez le partage de connexion Bluetooth de votre téléphone pour partager sa connexion internet avec d'autres appareils.

1. Activez la connexion Bluetooth sur votre téléphone et l'autre appareil.
2. Associez les appareils.

---

**REMARQUE :** Pour plus de détails, consultez la section **Associer votre téléphone à un appareil Bluetooth**.

---

3. À partir de l'écran des paramètres, appuyez sur **Réseau et Internet > Point d'accès et partage de connexion**, puis activez l'option **Partage via Bluetooth**.

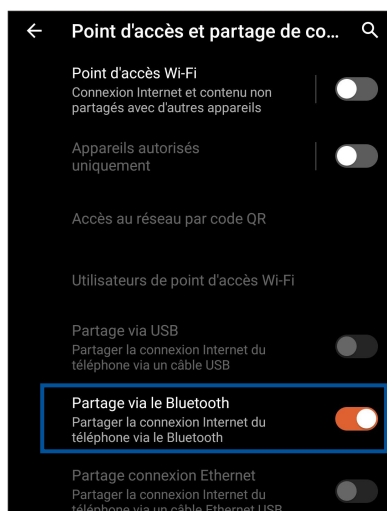

# Compagnons de voyage

# 8

## Météo

Accédez aux prévisions météorologiques en temps réel sur votre téléphone ROG par le biais de l'application Météo. Cette application offre également la possibilité de vérifier les prévisions météo du monde entier.

### Ouvrir l'application Météo

À partir de l'écran d'accueil, appuyez sur l'icône Météo pour ouvrir l'application Météo.





## Écran principal

Configurez l'application Météo pour obtenir les prévisions météo de votre emplacement actuel ou de n'importe quelle ville ou région du monde entier.

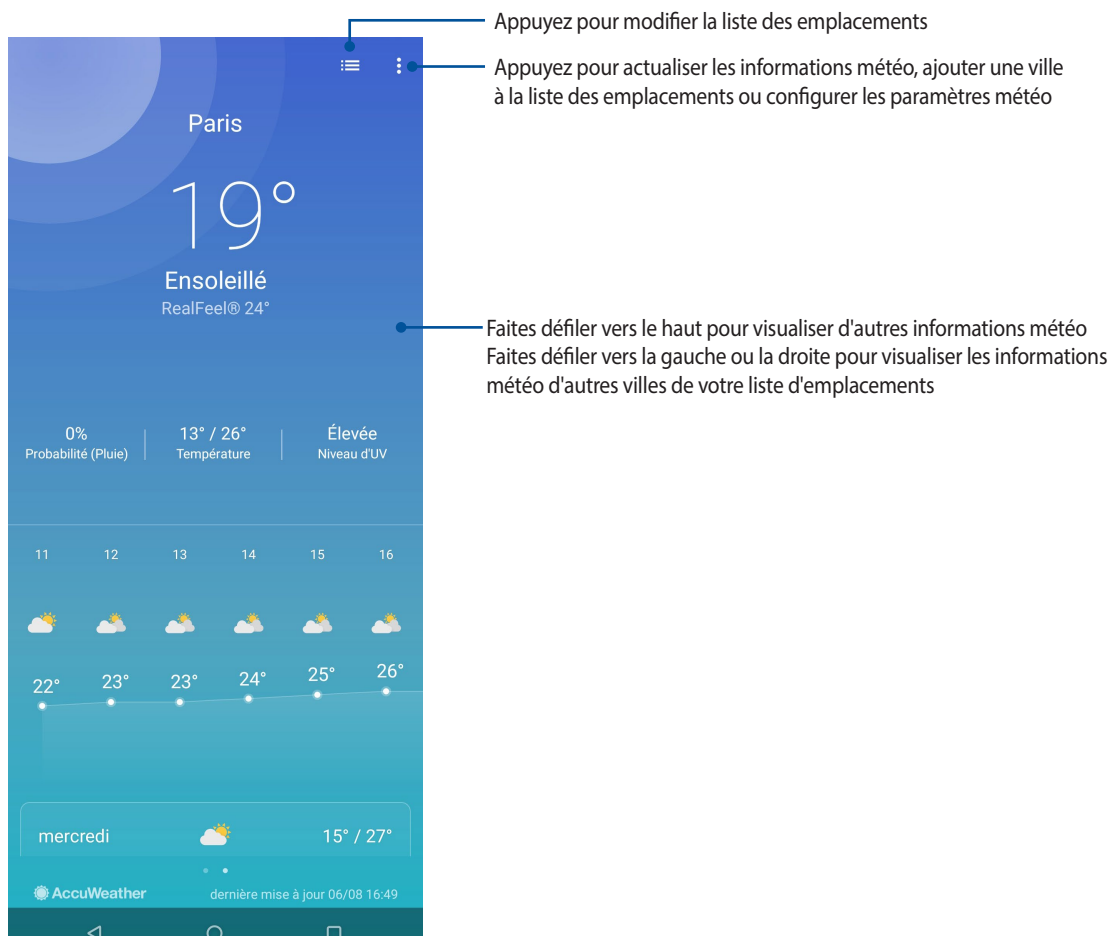

## Horloge

L'application Horloge vous permet de personnaliser le fuseau horaire, l'alarme et d'utiliser le chronomètre sur votre téléphone ROG.

### Ouvrir l'application Horloge

Vous pouvez accéder à l'horloge par le biais de l'une des méthodes suivantes :

- Faites glisser vers le haut à partir de l'écran d'accueil et appuyez sur **Horloge**.
- À partir de l'écran d'accueil de votre téléphone ROG, appuyez sur l'horloge numérique.

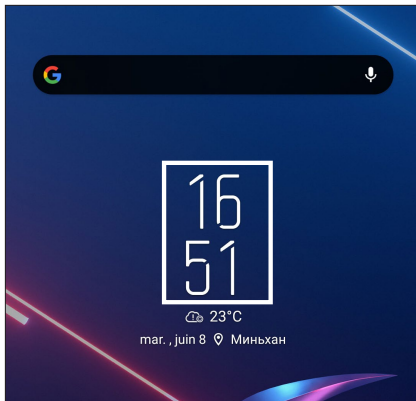

## Alarme

Appuyez sur **Alarmes** pour afficher et modifier la liste des alarmes de votre téléphone ROG.

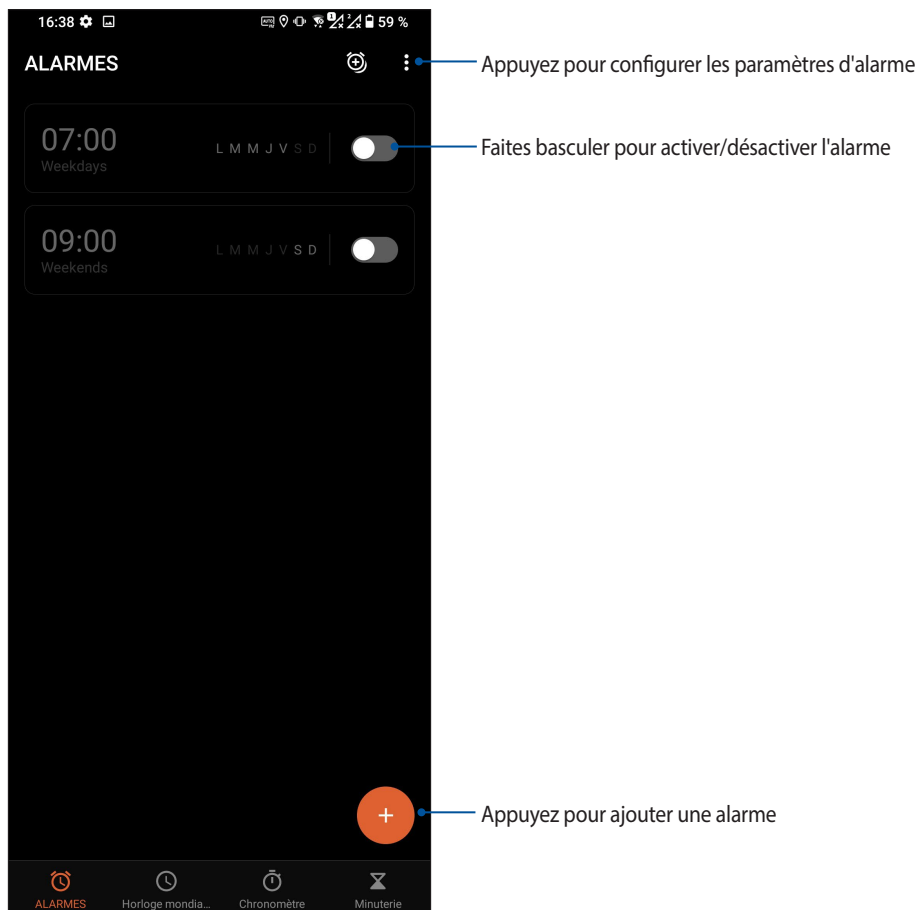

## Fuseau horaire

Appuyez sur **Horloge mondiale** pour modifier le fuseau horaire de votre téléphone ROG.

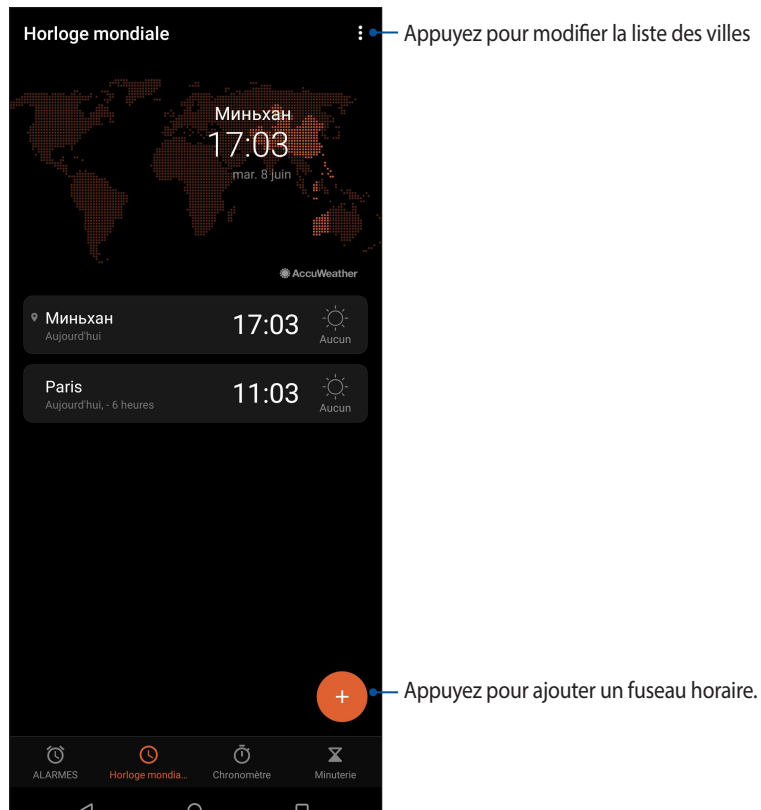

## Chronomètre

Appuyez sur **Chronomètre** pour utiliser le téléphone comme chronomètre.

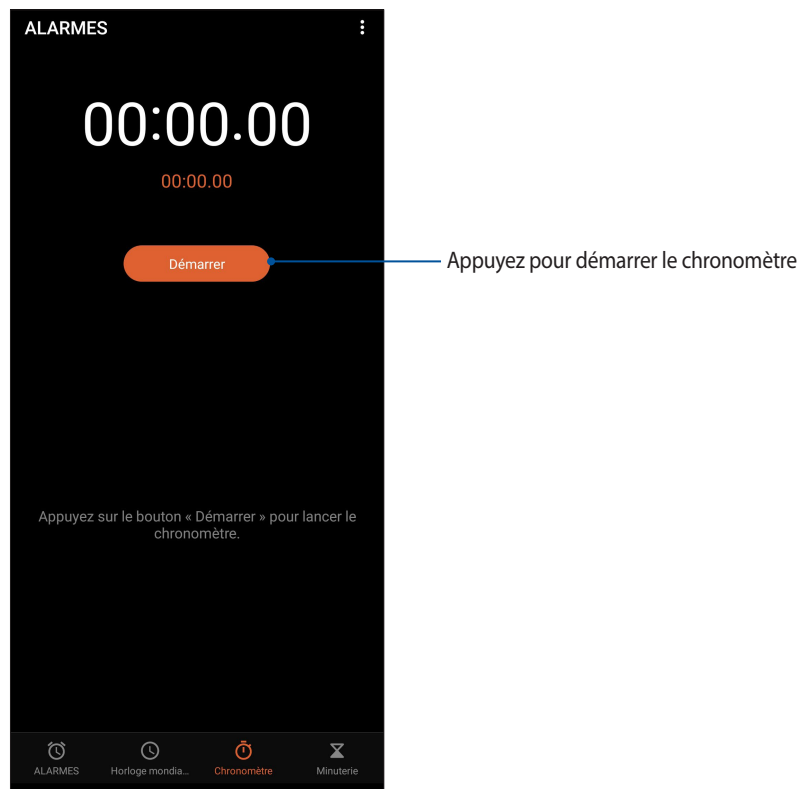

## Minuteur

Vous pouvez définir plusieurs minuteurs sur votre téléphone ROG. Pour ce faire, suivez les instructions suivantes :

### Régler le minuteur

Appuyez sur **Minuterie** pour accéder au minuteur de votre téléphone ROG.

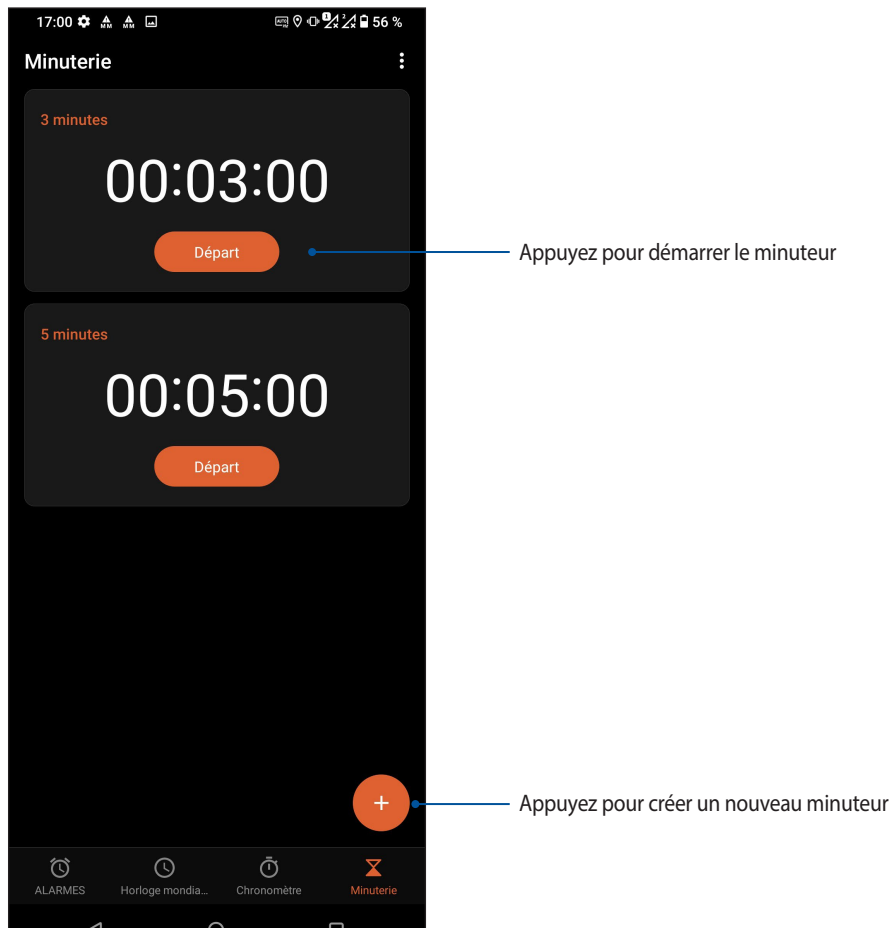

## Outils spéciaux

### Calculatrice

Effectuez des calculs à l'aide de votre téléphone ROG en activant l'application Calculatrice.

### Lancer la calculatrice

Vous pouvez accéder à la calculatrice par l'une des méthodes suivantes :

- Faites glisser vers le haut à partir de l'écran d'accueil et appuyez sur **Calculatrice**.
- Ouvrez le panneau des réglages rapides et repérez l'icône **Calculatrice**. Appuyez sur l'icône dédiée à la calculatrice pour démarrer vos calculs.

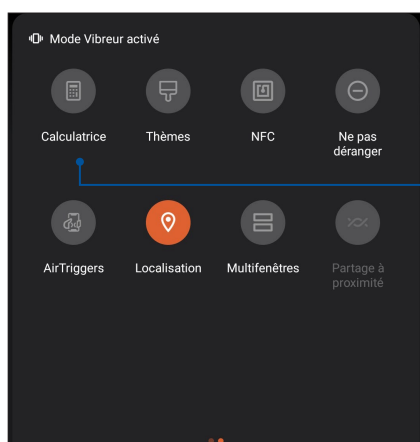

Appuyez pour ouvrir la calculatrice

### Écran de la calculatrice

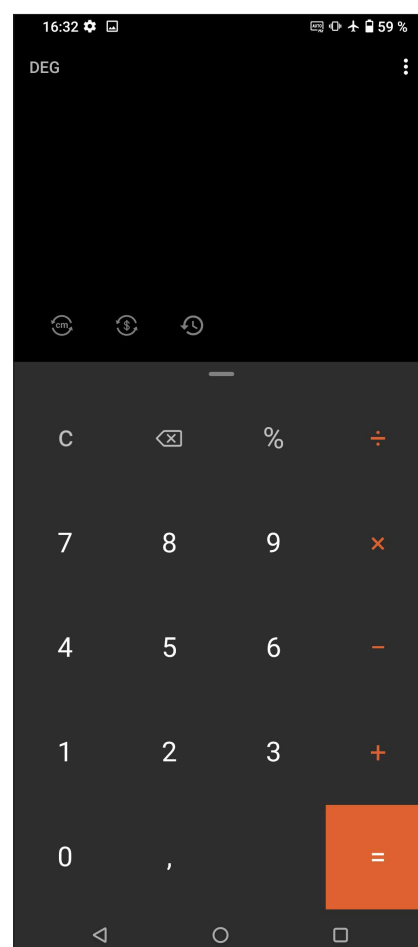

## Magnétophone

Enregistrez des fichiers audio avec votre téléphone ROG par le biais de l'application Magnétophone.

### Ouvrir le magnétophone

Pour ouvrir le magnétophone, faites glisser vers le haut à partir de l'écran d'accueil et appuyez sur **Magnétophone**.

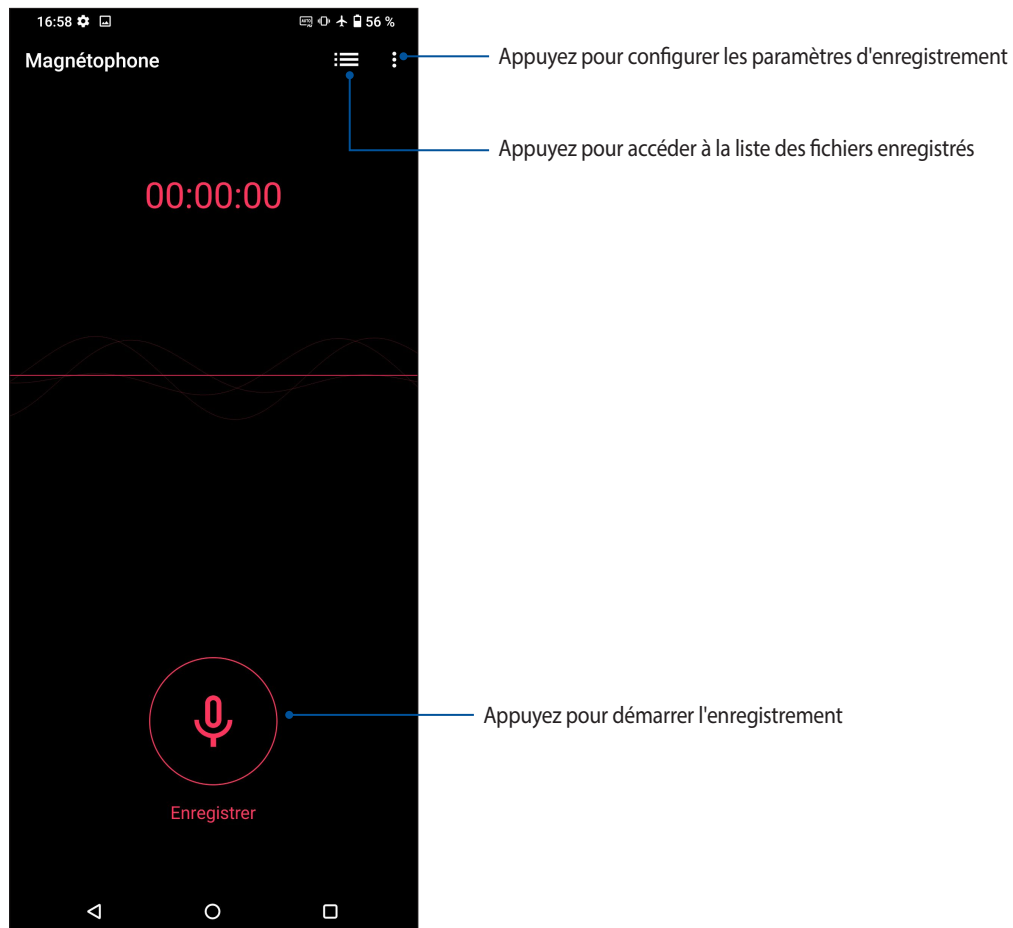

## Suspendre un enregistrement

Lorsqu'un enregistrement a été suspendu, vous pouvez choisir de reprendre, de supprimer ou d'enregistrer l'enregistrement.

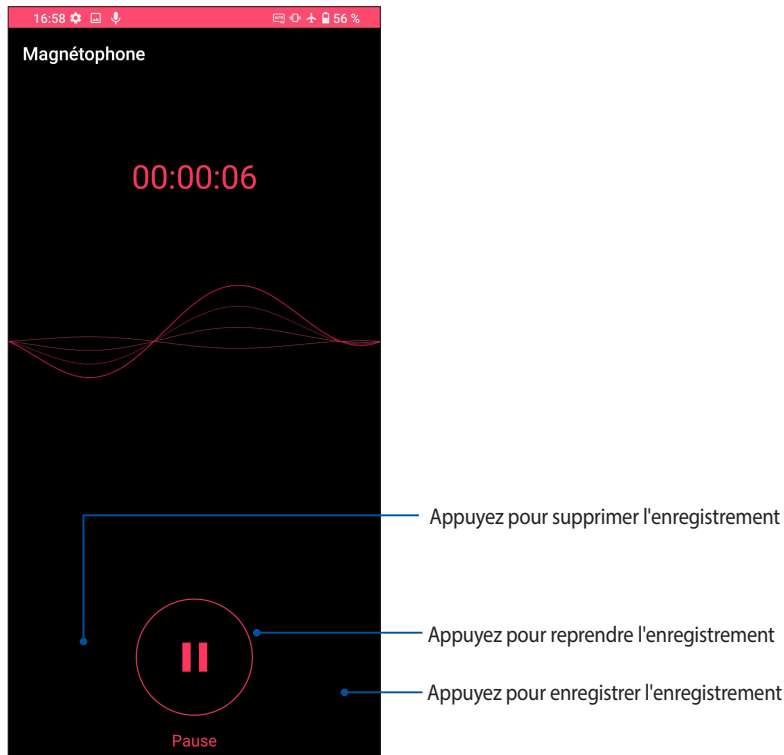

## Liste d'enregistrement

À partir de la liste d'enregistrement, vous pouvez lire, renommer, partager ou supprimer un enregistrement.

Pour afficher la liste des fichiers enregistrés, appuyez sur  à partir de l'écran principal de l'application Magnétophone.

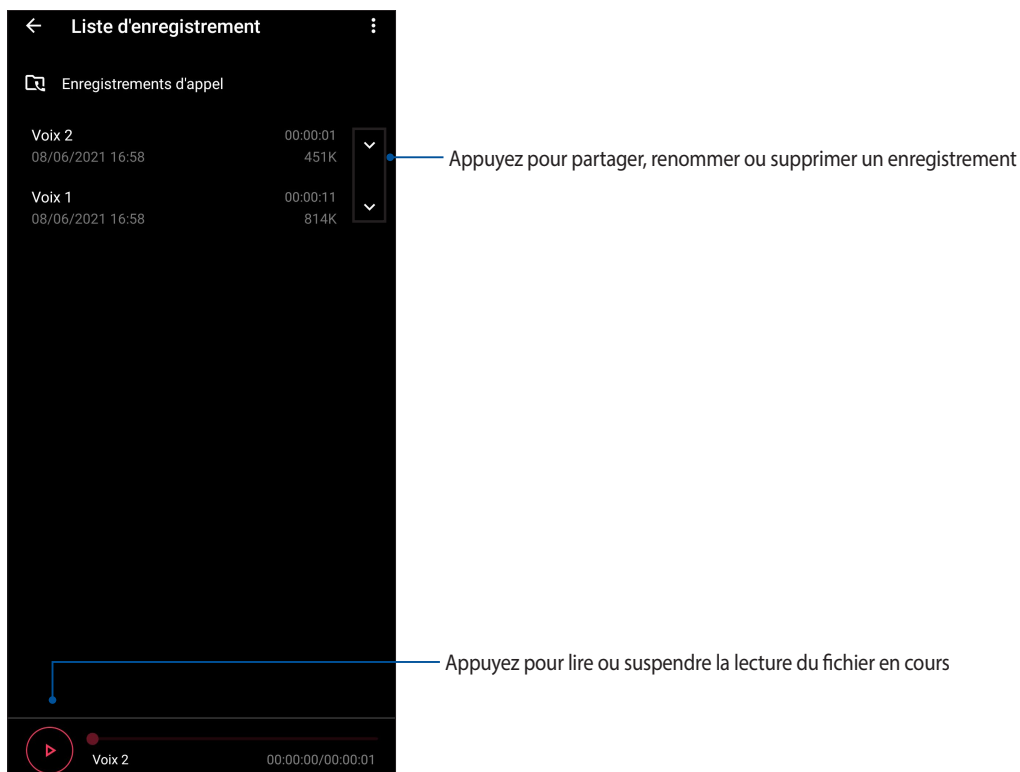

## Gestionnaire mobile

Le gestionnaire mobile offre une interface intégrée pour des applications conçues pour optimiser les performances de l'appareil, gérer la batterie et l'utilisation de l'espace de stockage.

Pour ouvrir le gestionnaire mobile, faites glisser vers le haut à partir de l'écran d'accueil, puis appuyez sur **Paramètres > Avancé > Gestionnaire mobile**.



Fermer les applications inutilisées qui s'exécutent en arrière-plan afin d'augmenter l'espace de mémoire système disponible

Appuyez pour visualiser l'utilisation des données, définir une limite mensuelle d'utilisation des données, et définir l'accès à Internet des applications via le Wi-Fi uniquement, via le réseau mobile uniquement, ou via le Wi-Fi et le réseau mobile

Appuyez pour lancer un scan de sécurité ou de confidentialité et empêcher les applications d'utiliser les autorisations dangereuses et de démarrer automatiquement

Appuyez pour désinstaller les applications inutilisées sélectionnées pour libérer de l'espace



## Mettre à jour votre appareil

Vérifiez régulièrement la disponibilité des mises à jour du système d'exploitation Android et de vos applications pour profiter pleinement des dernières fonctionnalités disponibles pour votre téléphone.

### Mettre à jour le système d'exploitation

1. Faites glisser vers le haut à partir de l'écran d'accueil et appuyez sur **Paramètres**.
2. Sur l'écran Paramètres, faites glisser vers le bas pour afficher plus d'éléments, puis appuyez sur **Système** > **Mise à jour du système** pour vérifier les mises à jour du système.
3. Appuyez sur  sur l'écran Mises à jour du système pour configurer le téléchargement automatique des mises à jour du système.

---

**REMARQUE :** La date et l'heure de la dernière vérification des mises à jour apparaissent également dans cette fenêtre.

---

### Stockage

Vous pouvez stocker vos données, applications ou fichiers sur l'appareil (support de stockage interne), sur une carte mémoire microSD ou sur un support de stockage dans le Cloud. Une connexion internet est requise pour transférer ou télécharger des fichiers vers un service de stockage dans le Cloud. Utilisez le câble USB fourni pour transférer des fichiers entre votre téléphone et un ordinateur.

### Sauvegarder

Vous pouvez sauvegarder vos données, vos mots de passe Wi-Fi et d'autres paramètres sur les serveurs de Google.

1. Faites glisser vers le haut à partir de l'écran d'accueil et appuyez sur **Paramètres** > **Système** > **Sauvegarde**.
2. Les options suivantes sont dès lors disponibles :
  - **Sauvegarder sur Google Drive :** Cette fonctionnalité permet de sauvegarder vos données, vos mots de passe Wi-Fi et d'autres paramètres sur Google Drive.

### Réinitialiser

Réinitialise les paramètres réseau et les préférences d'application ou réinitialise les paramètres par défaut.

1. Faites glisser vers le haut à partir de l'écran d'accueil et appuyez sur **Paramètres** > **Système** > **Options de réinitialisation**.

2. Les options suivantes sont dès lors disponibles :

- **Réinitialiser le Wi-Fi, les données mobiles et le Bluetooth** : Cette fonctionnalité permet de restaurer vos mots de passe Wi-Fi et d'autres paramètres réseau.
- **Effacer toutes les données (rétablir la configuration d'usine)** : Efface toutes les données du téléphone.

## Sécurisation de votre téléphone ROG

Utilisez les fonctions de sécurité de votre téléphone ROG pour empêcher l'accès non autorisé aux informations.

### Déverrouiller l'écran

Lorsque l'écran est verrouillé, vous pouvez le déverrouiller par le biais de diverses méthodes de sécurité.

1. Faites glisser vers le haut à partir de l'écran d'accueil et appuyez sur **Paramètres** > **Sécurité et écran de verrouillage**.
2. Appuyez sur **Verrouillage de l'écran** puis sélectionnez l'option de verrouillage souhaitée.

---

#### REMARQUES :

- Consultez la section **Options de verrouillage de l'écran** pour plus d'informations.
  - Pour n'utiliser aucune méthode de verrouillage d'écran, appuyez sur l'option **Aucun** de l'écran **Sélect. verr. écran**.
- 

### Options de verrouillage de l'écran

Sélectionnez l'une des options suivantes pour verrouiller l'écran de votre téléphone ROG.

#### Balayer l'écran

Faites glisser vers le haut pour déverrouiller votre téléphone ROG.

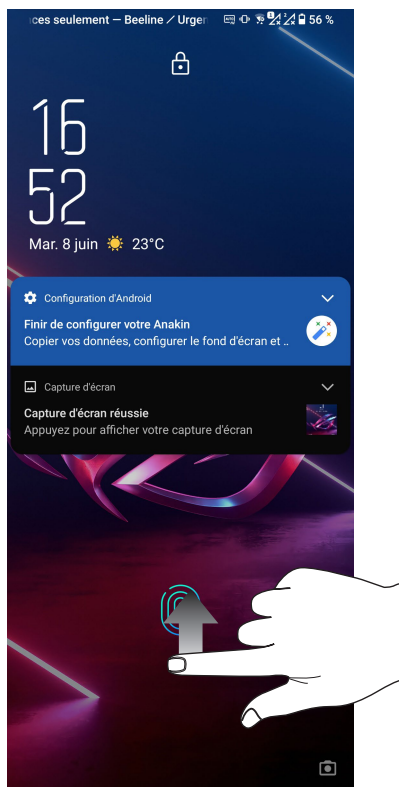

## Code PIN

Entrez un minimum de quatre chiffres pour configurer le déverrouillage par code PIN.

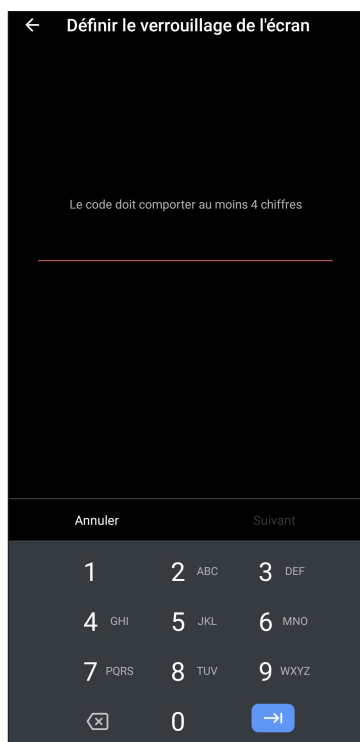

---

**IMPORTANT !** Veillez à bien mémoriser votre code PIN.

---

## Schéma

Faites glisser votre doigt sur les points pour créer un schéma.

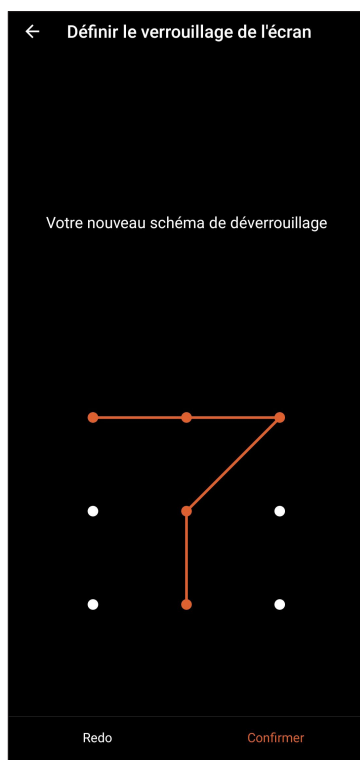

---

**IMPORTANT !** Vous pouvez créer un schéma à partir d'un minimum de quatre points. Veillez à bien mémoriser votre schéma.

---

## Mot de passe

Entrez un minimum de quatre caractères pour configurer un mot de passe.

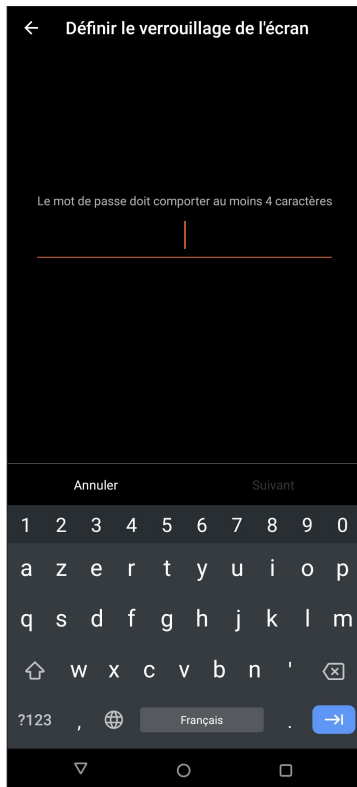

---

**IMPORTANT !** Veillez à bien mémoriser votre mot de passe.

---

## Obtenir les informations de votre téléphone

Il est important de connaître certaines informations d'identification de votre téléphone, telles que le numéro de série, l'identifiant IMEI (International Mobile Equipment Identity) ou le nom du modèle.

En effet, en cas de perte ou de vol de votre appareil, il est essentiel de communiquer ces informations à votre opérateur de téléphonie mobile afin que celui-ci puisse plus facilement bloquer l'accès non autorisé à votre téléphone.

Pour afficher les informations d'identification de votre téléphone :

1. Faites glisser vers le haut à partir de l'écran d'accueil et appuyez sur **Paramètres**.
2. Faites glisser la liste des éléments disponibles, puis appuyez sur **Système > À propos du téléphone**. Cet écran permet d'afficher le nom de l'appareil, l'état, les informations d'urgence, les mentions légales, la version du système d'exploitation, ainsi que les composants matériels et logiciels de votre téléphone ROG.
3. Pour afficher le numéro de série, l'état de la carte SIM et l'IMEI de votre téléphone ROG, appuyez sur **État**.

# Annexes

## Consignes de sécurité

---

**ATTENTION !** L'emploi de contrôles ou d'ajustements ou le lancement d'autres procédures que celles spécifiées ici peut provoquer l'exposition à des radiations dangereuses.

---

### Entretien du téléphone ROG

- Utilisez votre téléphone ROG dans un environnement dont la température ambiante est comprise entre 0°C (32°F) et 35°C (95°F).

### Batterie

---

**AVERTISSEMENT :** Désassembler la batterie vous-même annulera sa garantie et risque de causer de graves blessures.

---

Votre téléphone ROG est équipé d'une batterie Li-Polymère non-amovible de haute performance. Respectez les consignes d'entretien pour optimiser la durée de vie de la batterie.

- Ne tentez pas de retirer la batterie non-amovible. Le faire annulera la garantie de l'appareil.
- Évitez de charger ou stocker la batterie dans des environnements trop chauds ou trop froids. Les performances de la batterie peuvent être affectées à une température supérieure à 50°C ou inférieure à -10°C. Elle fonctionne de manière optimale à une température ambiante comprise entre 5°C à 35°C.
- Ne tentez pas de retirer et de remplacer la batterie par une batterie non-certifiée par ASUS.
- Utilisez uniquement une batterie de marque ASUS. Tout autre type de batterie peut endommager l'appareil ou causer des blessures à l'utilisateur de l'appareil.
- Ne placez jamais la batterie dans l'eau ou dans un liquide quelconque.
- N'essayez jamais d'ouvrir la batterie. Celle-ci contient des substances nocives si elles sont ingérées ou si elles entrent en contact avec la peau.
- Ne court-circuitiez pas la batterie. Celle-ci peut exploser et causer un incendie. Maintenez-la à distance de bijoux et de tout autre objet métallique.
- Ne jetez jamais la batterie au feu. La batterie peut exploser et libérer des substances nocives dans l'environnement.
- Ne jetez jamais la batterie avec les ordures ménagères. Apportez-la à un point de collecte pour matières dangereuses.
- Ne touchez pas les bornes de la batterie.
- Ne pas démonter, ouvrir, écraser, plier, déformer, perforer ou broyer la batterie.

---

**REMARQUES :**

- Risque d'explosion si la batterie n'est pas correctement remplacée.
  - Jetez les batteries usagées conformément aux instructions du fabricant.
-

- Il est normal que la capacité de la batterie diminue progressivement en raison de l'utilisation et du vieillissement. S'il y a une diminution flagrante du temps de veille ou d'appel, rappez votre téléphone ROG à un service après-vente agréé.

## Chargeur

- Utilisez uniquement le chargeur fourni avec votre téléphone ROG.
- Ne tirez jamais sur le cordon du chargeur pour le débrancher de la prise du secteur, tirez le chargeur lui-même.

## Précautions

Votre téléphone ROG est un appareil électronique de haute qualité. Avant de l'utiliser, lisez toutes les instructions et les mises en garde sur l'adaptateur secteur.

- N'utilisez pas cet appareil dans un environnement extrême où la température est trop élevée ou trop humide. La température d'utilisation optimale du téléphone ROG est comprise entre 0°C (32°F) et 35°C (95°F).
- Ne démontez pas le téléphone ROG et ses accessoires. Si une réparation est nécessaire, envoyez l'appareil à un service client agréé. Un risque de choc électrique ou d'incendie est possible si l'appareil est désassemblé.
- Ne court-circuitez pas les connecteurs de la batterie avec des objets métalliques.
- N'utilisez pas ce produit dans certaines situations (en conduisant) et certains lieux (les avions, les hôpitaux, les stations-service et les garages professionnels dans lesquels ils sont proscrits).
- Évitez d'utiliser cet appareil à proximité de dispositifs médicaux implantés lors d'un appel téléphonique. Si vous portez un implant électronique (stimulateurs cardiaques, pompes à insuline, neurostimulateurs...), veuillez impérativement respecter une distance minimale de 15 centimètres entre cet appareil et l'implant pour réduire les risques d'interférence. Lors d'un appel, veuillez impérativement utiliser l'appareil du côté opposé à l'implant afin de l'éloigner au maximum de l'implant.

## Conseils d'utilisation

- Les conseils présents dans ce paragraphe sont donnés par simple mesure de prudence, aucun danger lié à l'utilisation de ce type d'appareil n'ayant été constaté.
- Utilisez le kit oreillette (ou kit piéton) pendant vos appels téléphoniques. Il permet de réduire l'exposition de votre tête aux ondes radio. Toutefois, lorsque vous utilisez un kit oreillette ou casque audio, restez attentif à l'environnement qui vous entoure (passages piéton, lieux potentiellement dangereux...).
- Tenez, avec ou sans kit oreillette, votre appareil ou tout autre terminal mobile à distance du ventre des femmes enceintes et du bas-ventre des adolescents.
- Utilisez également les fonctions SMS ou internet de votre appareil. Ces fonctions nécessitent que l'on regarde l'écran de l'appareil et par conséquent que l'on tienne l'appareil éloigné de sa tête et de son tronc ce qui réduit l'exposition.
- Utilisez l'appareil dans de bonnes conditions de réception pour minimiser le niveau de rayonnement. L'appareil ajuste automatiquement sa puissance d'émission en fonction des signaux radio qu'il reçoit du réseau de votre opérateur. La réception est de bonne qualité lorsque l'appareil indique 4 à 5 barrettes sur l'écran. Ce n'est pas toujours le cas dans certaines zones ou situations, notamment dans les parkings souterrains, dans les ascenseurs, en train ou en voiture ou tout simplement dans un secteur mal couvert par le réseau.

## Accès opérateur avec un outil

Si un OUTIL est nécessaire pour accéder à une ZONE D'ACCÈS OPÉRATEUR, ou à tous les autres compartiments dans cette zone contenant un risque, ils devraient être inaccessibles à l'OPÉRATEUR par l'utilisation du même OUTIL, ou de tels compartiments devraient être marqués pour empêcher l'accès OPÉRATEUR.

## Conformité aux directives sur les équipements radio de l'UE

### Déclaration simplifiée de conformité de l'UE

ASUSTek Computer Inc. déclare par la présente que cet appareil radio ASUS\_I005D / ASUS\_I005DC est conforme à la directive 2014/53/UE. La déclaration de conformité de l'UE peut être téléchargée à partir du site internet suivant : <https://www.asus.com/fr/support/>. (Recherchez ZS676KS)

Tableau de sortie de fréquence radio

Éléments	Fréquence radio maximale en sortie	
<b>Bluetooth</b>	Bluetooth BR/EDR (2402~2480 MHz)	17 (dBm)
	Bluetooth -LE (2402~2480 MHz)	8 (dBm)
<b>WLAN 2.4GHz</b>	2,4GHz 802.11b (2412~2472 MHz)	19 (dBm)
	2,4GHz 802.11g (2412~2472 MHz)	20,5 (dBm)
	2,4GHz 802.11n HT20 (2412~2472 MHz)	20,5 (dBm)
	2,4GHz 802.11ax HE20 (2412~2472 MHz)	20,5 (dBm)
	2,4GHz 802.11n HT40 (2422~2462 MHz)	20 (dBm)
	2,4GHz 802.11ax HE40 (2422~2462 MHz)	20,5 (dBm)
<b>WLAN 5GHz</b>	5GHz 802.11a (5180~5320; 5500~5700 MHz)	19 (dBm)
	5GHz 802.11n HT20 (5180~5320; 5500~5700 MHz)	18,5 (dBm)
	5GHz 802.11 n HT40 (5190~5310; 5510~5670 MHz)	20 (dBm)
	5GHz 802.11ac-VHT20 (5180~5320; 5500~5700 MHz)	18,5 (dBm)
	5GHz 802.11ac-VHT40 (5190~5310; 5510~5670 MHz)	20 (dBm)
	5GHz 802.11ac VHT80 (5210~5290; 5530~5610 MHz)	20 (dBm)
	5GHz 802.11ax-HE20 (5180~5320; 5500~5700 MHz)	19,5 (dBm)
	5GHz 802.11ax-HE40 (5190~5310; 5510~5670 MHz)	20 (dBm)
	5GHz 802.11ax-HE80 (5210~5290; 5530~5610 MHz)	20 (dBm)
	5GHz 802.11ax-HE160 (5250; 5570 MHz)	17 (dBm)
	6GHz (5945~6425 MHz)	19,5 (dBm)
<b>NFC</b>	13,553-13,567 MHz	-16,84 (dBuA/m @10m)
<b>GSM</b>	GSM 900 Burst (880~915 ; 925~960 MHz)	33,5 (dBm)
	GSM 1800 Burst (1710~1785 ; 1805~1880 MHz)	31,5 (dBm)
<b>WCDMA</b>	Bande I WCDMA (1920~1980 ; 2110~2170 MHz)	25,5 (dBm)
	Bande III WCDMA (1747.4~1782.4; 1805~1880 MHz)	25,5 (dBm)
	Bande V WCDMA (824~849; 869~894 MHz)	25,5 (dBm)
	Bande VIII WCDMA (880~915 ; 925~960 MHz)	25,5 (dBm)
<b>LTE</b>	Bande 1 LTE (1920~1980 ; 2110~2170 MHz)	25,5 (dBm)
	Bande 3 LTE (1710~1785 ; 1805~1880 MHz)	25,5 (dBm)
	Bande 5 LTE (824~849; 869~894 MHz)	25,5 (dBm)
	Bande 7 LTE (2500~2570 ; 2620~2690 MHz)	25,5 (dBm)
	Bande 8 LTE (880~915 ; 925~960 MHz)	25,5 (dBm)
	Bande 20 LTE (832~ 862; 791~821 MHz)	25,5 (dBm)
	Bande 28 LTE (703~748 ; 758~803 MHz)	25,5 (dBm)
	Bande 34 LTE (2010~2025 MHz)	25,5 (dBm)
	Bande 38 LTE (2570~2620 MHz)	25,5 (dBm)
	Bande 40 LTE (2300~2400 MHz)	24,5 (dBm)
	Bande 41 LTE (2496~2690 MHz)	25,5 (dBm)
	Bande 42 LTE (3400~3600 MHz)	25,5 (dBm)

Éléments	Fréquence radio maximale en sortie	
5G	NR n1 (1920~1980; 2110~2170 MHz)	24,5 (dBm)
	NR n3 (1710~1785; 1805~1880 MHz)	24,5 (dBm)
	NR n5 (824~849; 869~894 MHz)	24,5 (dBm)
	NR n7 (2500~2570; 2620~2690 MHz)	24,5 (dBm)
	NR n8 (880~915; 925~960 MHz)	24,5 (dBm)
	NR n20 (832~862; 791~821 MHz)	24,5 (dBm)
	NR n28 (703~748; 758~803 MHz)	24,5 (dBm)
	NR n38 (2570~2620 MHz)	24,5 (dBm)
	NR n40 (2300~2400 MHz)	24,5 (dBm)
	NR n41 (2496~2690 MHz)	24 (dBm)
	NR n77 (3300~4200 MHz)	24 (dBm)
	NR n78 (3300~3800 MHz)	24 (dBm)
	NR n79 (4400~5000 MHz)	24,5 (dBm)

\* La compatibilité du téléphone ROG avec la bande 5G NR Sub-6 / 4G LTE varie selon le pays d'achat, veuillez vérifier la compatibilité de votre téléphone auprès de votre opérateur de téléphonie mobile.

**REMARQUE :** Ce tableau de fréquence radio en sortie est destiné uniquement aux États membres de l'UE, aux États membres de l'EEE, aux États membres de l'AELE et à la Turquie. La plage de fréquences et la puissance de sortie des fréquences radio peuvent varier des autres pays non membres de l'UE.

Dans les plages de fréquence 5150-5350 MHz et 5945-6425 MHz, le Wi-Fi est restreint à une utilisation en intérieur dans les pays listés dans le tableau ci-dessous :

AT	BE	BG	CZ	DK	EE	FR
DE	IS	IE	IT	EL	ES	CY
LV	LI	LT	LU	HU	MT	NL
NO	PL	PT	RO	SI	SK	TR
FI	SE	CH	HR	UK(NI)		

### Informations concernant l'exposition aux fréquences radio (RF)

Ce produit ASUS a été testé et est conforme à la limite de DAS européenne. La limite de DAS est de 2,0 W/Kg dans les pays qui fixent la limite moyenne sur 10 g de tissus humains. Les valeurs de DAS spécifiques maximales pour cet appareil :

- Tête : 1,331 W/Kg @10g
- Corps : 1,561 W/Kg @10g

Lorsque vous transportez ou utilisez cet appareil en le portant sur le corps, utilisez un accessoire agréé tel qu'un étui ou maintenez-le à une distance de 5 mm du corps pour assurer la conformité aux exigences concernant l'exposition aux fréquences radio (RF).

Marque CE





## Réduction de la fatigue oculaire

Pour réduire la fatigue oculaire :

- Faites des pauses régulières lorsque vous utilisez votre téléphone ROG (au moins 10 minutes de pause toutes les demi-heures).
- Concentrez votre regard sur des objets éloignés afin de soulager vos yeux.
- Pratiquez régulièrement les exercices suivants :
  - (1) Regardez vers le haut et vers le bas sans bouger votre tête
  - (2) Regardez vers la gauche et la droite sans bouger votre tête
  - (3) Faites lentement rouler vos yeux
  - (4) Déplacez votre regard en diagonale

---

**AVERTISSEMENT :** Gardez votre téléphone ROG hors de portée des enfants de moins de 2 ans. Les enfants de 2 ans et plus ne devraient pas avoir accès à un écran pendant plus d'une heure par jour.

---

## Utiliser la navigation GPS

Pour utiliser la fonctionnalité GPS de votre téléphone ROG :

Vérifiez que votre appareil est connecté à Internet avant d'utiliser Google Map ou toute autre application de navigation GPS.

Assurez-vous d'être à l'extérieur pour garantir un positionnement GPS optimal.

Lors de l'utilisation d'une application GPS à l'intérieur d'un véhicule, les composants métalliques du pare-brise et les instruments électroniques du véhicule peuvent affecter les performances du positionnement GPS.

## Bruit et prévention de perte auditive

Pour éviter d'éventuels troubles auditifs, n'utilisez pas cet appareil à plein volume pendant de longues périodes.



Pour la France, les casques ou les écouteurs destinés à cet appareil sont conformes aux prescriptions en matière de pression acoustique définies par les normes EN50332-1: 2013 et/ou EN50332-2: 2013, et tel que requis par l'article L.5232-1 de la loi française.

## Notice relative au revêtement de l'appareil

**IMPORTANT !** Pour maintenir le niveau de sécurité électrique et fournir une meilleure isolation, un revêtement a été appliqué pour isoler le châssis de cet appareil. Veuillez toutefois noter que les zones de l'appareil où se trouvent les différentes interfaces de connexion ne disposent pas de ce revêtement spécial.

## Notice Green ASUS

ASUS se dévoue pour concevoir des produits et des emballages respectueux de l'environnement pour protéger la santé des utilisateurs et protéger l'environnement. La réduction du nombre de pages de ce manuel est conforme aux directives en matière de réduction des émissions de carbone.

Pour consulter le mode d'emploi complet et obtenir d'autres informations sur ce produit, rendez-vous sur le site de support ASUS à l'adresse suivante : <https://www.asus.com/fr/support>.

## Services de reprise et de recyclage

Les programmes de recyclage et de reprise d'ASUS découlent de nos exigences en terme de standards élevés de respect de l'environnement. Nous souhaitons apporter à nos clients des solutions permettant de recycler de manière responsable nos produits, batteries et autres composants ainsi que nos emballages. Veuillez consulter le site <http://csr.asus.com/english/Takeback.htm> pour plus de détails sur les conditions de recyclage en vigueur dans votre pays.

## Certification Low Blue Light

Le téléphone ROG réduit les émissions de lumière bleue par l'écran, vous offrant ainsi une expérience visuelle plus confortable.

Par défaut, la luminosité de l'écran est réglée au maximum et le téléphone est en conformité avec les certifications SGS Eye Care et SGS Seamless Pro.



Modèle : ASUS\_I005D / ASUS\_I005DC (ZS676KS)

<b>Fabricant :</b>	ASUSTeK Computer Inc.
<b>Adresse :</b>	1F, No. 15, Lide Rd., Beitou, Taipei 112, Taiwan
<b>Représentant légal en Europe :</b>	ASUS Computer GmbH
<b>Adresse :</b>	HARKORT STR. 21-23, 40880 RATINGEN, ALLEMAGNE