

Zenfone™ Zoom

ASUS_Z00XS (ZX551ML)

Brukerveiledning

ASUS®
IN SEARCH OF INCREDIBLE

Vedlikehold og sikkerhet

Retningslinjer



Vær forsiktig i trafikken. Vi anbefaler på det sterkeste at du aldri bruker enheten når du kjører bil eller annet kjøretøy.



Enheden må bare brukes i omgivelser hvor temperaturen er mellom 5°C (41°F) og 35°C (95°F).



Slå av enheten i avgrensede områder der bruken av mobile enheter er forbudt. Følg alltid regler og forskrifter når du er i avgrensede områder, for eksempel i fly, kino, på sykehus eller i nærheten av medisinsk utstyr, i nærheten av gasser eller drivstoff, byggeplasser, sprengningsområder og andre områder.



Bruk bare strømadaptere og kabler som er godkjent av ASUS for bruk med denne enheten. Se etiketten på undersiden av enheten, og sørg for at strømforsyningen er i samsvar med denne klassifiseringen.



Skadede strømledninger, tilleggsutstyr og annet periferiutstyr skal ikke brukes med enheten.



Hold enheten tørr. Enheden skal ikke utsettes for eller brukes i nærheten av væsker, regn eller fuktighet.



Du kan sende enheten gjennom røntgenmaskiner (for eksempel i sikkerhetskontrollen på flyplasser), men du bør ikke utsette enheten for magnetiske detektorer.



Skjermen på enheten er laget av glass. Dersom glasset blir knust, må du slutte å bruke enheten og ikke røre de knuste glassdelene. Du bør umiddelbart sende enheten til reparasjon hos kvalifisert ASUS-servicepersonell.



Du må ikke lytte med en høy lydstyrke over lengre tid for å forhindre mulig hørselsskade.



Koble fra strømadapteren før du rengjør enheten. Bruk bare en ren svamp eller pusseklut når du rengjør skjermen på enheten.



Send enheten til reparasjon kun hos kvalifisert ASUS-servicepersonell.

Riktig deponering



Fare for eksplosjon hvis batteriet erstattes med en feil type. Kast brukte batterier i henhold til instruksjonene.



ASUS-nettbrett skal IKKE kastes sammen med vanlig kommunalt avfall. Dette produktet er designet for å muliggjøre korrekt ombruk av deler samt gjenvinning. Symbolet kryss over en søppelkasse med hjul indikerer at produktet (elektrisk, elektronisk utstyr og kvikksølvholdige knappecellebatterier) ikke skal kastes sammen med husholdningsavfall. Sjekk lokale reguleringer for bortkasting av elektroniske produkter.



IKKE kast batteriet sammen med vanlig husholdningsavfall. Symbolet med en utkrysset søppelkasse betyr at batteriet ikke bør kastes sammen med vanlig husholdningsavfall.



IKKE kast ASUS-nettbrett i et ildsted. IKKE kortslutt kontaktene. IKKE demonter ASUS-nettbrett.

Forum for ZenTalk-fans

http://www.asus.com/zentalk/global_forward.php



Innhold

1 Grunnleggende

Velkommen!	8
Gjør klar ASUS Phone!.....	9
Førstegangsbruk.....	17
Bruke berøringsskjermen	19

2 Det er ingen plass som hjemme

Zen Hjem-funksjoner	22
Hjem-skjermen.....	22
Hurtiginnstillinger.....	24
Bruke systemvarslinger	25
Tilpasse startskjermen	26
Bakgrunnsbilder.....	27
Utvidet startskjerm	28
Sette opp dato og klokkeslett.....	31
Sette opp ringetone og varsellyder	31
Låseskjerm	32
Tilpasse låseskjermen	32
Tilpasse hurtigtilgangsknappene.....	33

3 Jobb hardt, spill hardere

Nettleser	34
Starte nettleseren.....	34
Dele en side	35
Lese sider senere	35
Legge til en ny fane	35
Les smart på nettet	36
Lagre sider som bokmerker	36
Tømme nettleserens buffer.....	37
E-post.....	37
Sette opp en e-postkonto	37
Legge til e-postkontoer.....	38
Sette opp en Gmail-konto.....	38
Sende invitasjoner til hendelser.....	39
Sende e-post senere.....	39
Kalender	40
Opprette hendelser	40
Legge til en konto i kalenderen	40
Opprette en hendelse fra kontoen din.....	41
Aktivere varslingspåminnelser for hendelser.....	41
What's Next	42
Godta eller avslå invitasjoner til hendelser	43
Få hendelsesrelaterte varsler	44
Få værmeldinger.....	46

Gjør det senere	47
Legge til gjøremål	47
Prioritere gjøremål	47
Ringe tilbake nå	48
Ta igjen lesing på nettet nå.....	48
Svare nå (kun på utvalgte modeller)	49
Slette gjøremål	49
SuperNote	50
Opprette en ny notatbok.....	51
Dele en notatbok på nettskyen.....	51
Dele et notat på nettskyen.....	51
Filbehandling	52
Tilgang til internlageret.....	52
Tilgang til den eksterne lagringsenheten.....	52
Få tilgang til nettskylagring	52
Nettskyen	53
ASUS WebStorage	53
Dataoverføring	54

4 Holde kontakten

Ringe	56
Motta innkommende anrop.....	60
Administrere anropslogger.....	60
Andre alternativer for anrop.....	62
Styre flere anrop.....	63
Ta opp anrop	66
Håndtere kontakter	67
Innstillinger for kontakter.....	67
Sette opp profilen din.....	67
Legge til kontakter	68
Sette opp VIP-er	69
Markere favorittkontakter	71
Importing contacts	71
Eksportere kontakter.....	72
Administrere sperrelisten	72
Sosiale nettverk med kontakter	73
Sikkerhetskopiere/gjenopprette anropslogger	74
Send meldinger og mer	76
Meldinger	76
Omlet Chat.....	78

5 Moro og underholdning

Bruke hodesett	89
Koble til lydkontakt.....	89
Musikk	90
Starte Musikk-appen	90
Spille av sanger	90
Strømme musikk fra nettskyen	91

	Opprette en spilleliste	92
	PlayTo med andre enheter	93
6	Dine dyrebare øyeblikk	
	Fang hvert eneste øyeblikk.....	95
	Starte Kamera-appen.....	95
	Bruke kameraet for første gang.....	96
	Avanserte kamerafunksjoner	100
	Bruke Galleriet	105
	Se filer fra sosiale nettverk eller nettskylagring.....	105
	Se bildelokalitet	106
	Dele filer fra galleriet.....	107
	Slette filer fra galleriet.....	107
	Redigere et bilde	107
	Bruke MiniFilm.....	109
	Bruke PlayTo (kun på utvalgte modeller).....	110
7	Holde deg tilkoblet	
	Mobilt nettverk	111
	Aktivere mobilt nettverk.....	111
	Wi-Fi	111
	Aktivere Wi-Fi	111
	Koble til et Wi-Fi-nettverk.....	112
	Deaktivere Wi-Fi	112
	Bluetooth®	112
	Aktivere Bluetooth®	112
	Pare ASUS-nettbrettet med en Bluetooth®-enhet.....	113
	Oppheve paring mellom ASUS-nettbrettet og Bluetooth®-enheten	113
	Internettdeling	114
	Wi-Fi-tilgangspunkt.....	114
	Bluetooth Tethering (Internettdeling via Bluetooth)	115
8	Reise og kart	
	Vær	116
	Starte Vær-appen.....	116
	Startskjerm for vær	117
	Klokke	118
	Verdensklokke	118
	Alarmklokke	119
	Stoppeklokke.....	119
	Nedtelling.....	120
9	ZenLink	
	Bli kjent med ZenLink.....	121
	Del kobling.....	121
	PC Link.....	122
	Remote Link.....	124

10 Zen overalt

Spesielle Zen-verktøy	127
Lommelykt	127
Kalkulator	129
Hurtignotat.....	130
Lydopptaker	131
AudioWizard.....	133
Splendid.....	134
Strømsparing	137
Zen har mer å tilby	138
ASUS-omslag	138

11 Vedlikeholde Zen

Holde enheten oppdatert	140
Oppdatere systemet.....	140
Lagring	140
Sikkerhetskopiering og tilbakestilling	140
Sikre ASUS-nettbrettet	141

Velkommen!

Oppdag den instinktive enkelheten til ASUS Zen UI 2.0!

ASUS Zen UI 2.0 er et sjarmerende og intuitivt grensesnitt eksklusivt for ASUS-nettbrett. Det har spesielle apper som er integrert i eller med andre apper, som er tilpasset dine individuelle behov og som gjør livet ditt enklere samtidig som du har det gøy med ASUS-nettbrettet.



ASUS Støtte

Finn svar blant Vanlige spørsmål, eller gi tilbakemeldinger i brukerforumet.



Kamera

Med PixelMaster-teknologi kan du fange dyrebare øyeblikk i livlige bilder og videoer med høy kvalitet.



Gjør det senere

Få overtaket og utsett viktige e-poster, tekstmeldinger, interessante nettstedet eller andre viktige gjøremål til et tidspunkt når det passer bedre.



What's Next

Se møtedetaljer, e-poster og andre hendelser eller varslinger på et øyeblikk rett fra startskjermen, låseskjermen eller What's Next-appen.



ZenLink

Få maksimal produktivitet fra ZenLink, som består av appene Remote Link, Share Link og PC Link. Du kan bruke disse appene til å få kontakt med andre enheter for å dele og motta filer.

MERK: Tilgjengeligheten av ZenLink-apper varierer avhengig av modellen til ASUS-nettbrettet.

MERK: Tilgjengeligheten av ASUS Zen UI 2.0-apper varierer avhengig av hvor du er og modellen til ASUS-nettbrettet. Trykk  fra startskjermen for å sjekke appene som er tilgjengelige på ASUS-nettbrettet.

Gjør klar ASUS Phone!

Deler og funksjoner

Plukk opp enheten og få den klar til bruk på et øyeblikk.

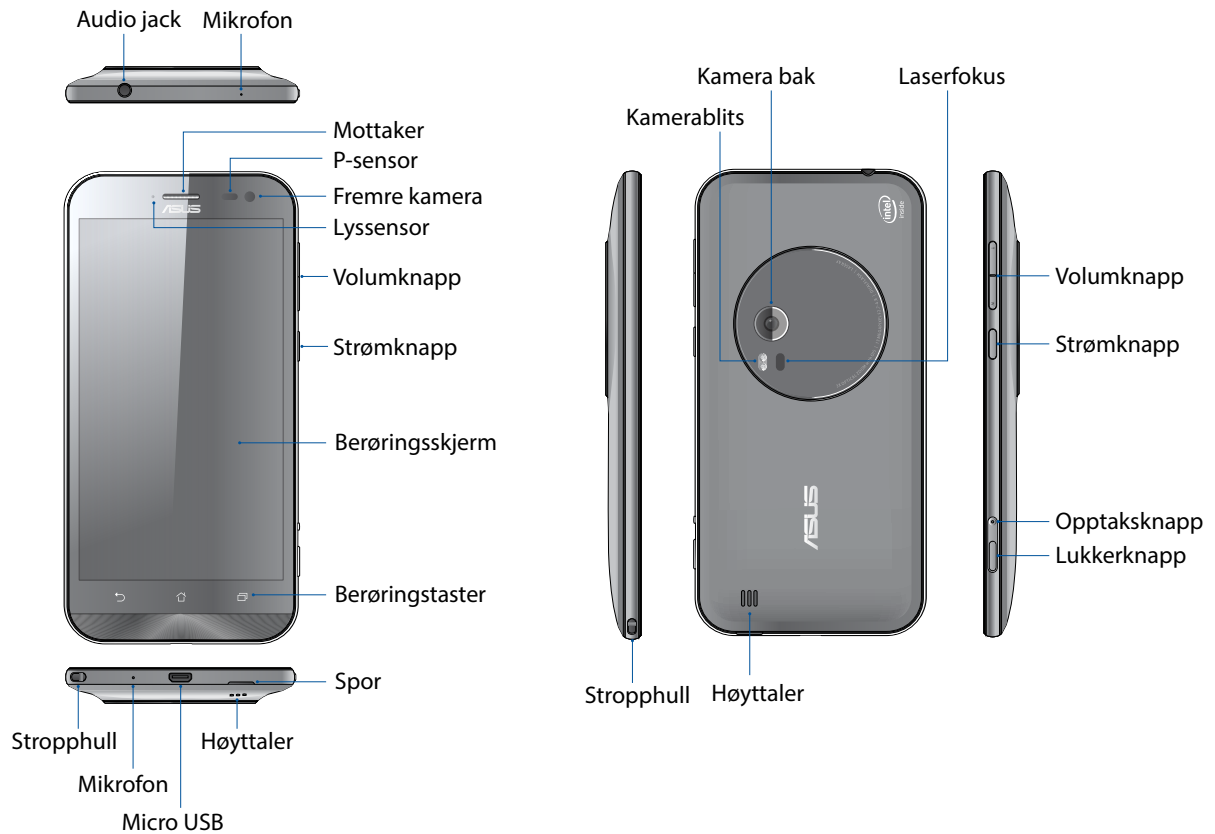

NOTES:

- Fjern det bakre dekelet for å se de doble mikro-SIM- og microSD-kortsporene.
- Mikro-SIM-kortsporene støtter nettverksbåndene WCDMA, DC-HSPA, GSM/EDGE, og FDD-LTE.
- MicroSD-sporet støtter kortformatene microSD og microSDHC.

VIKTIG:

- Vi anbefaler at du ikke bruker en skjermbeskytter, da disse kan forstyrre nærhetssensoren. Hvis du vil bruke en skjermbeskytter, må du sørge for at den ikke blokkerer nærhetssensoren.
- Pass på at enheten, spesielt berøringsskjermen, er tørr til enhver tid. Vann eller andre væsker kan føre til at berøringsskjermen svikter.
- Sørg for at dekelet til mikro-SIM-kortet og minnekortet alltid er lukket når du bruker eller bærer enheten.

Sette inn Mikro-SIM-kortet

Et mikro-SIM-kort lagrer informasjon som mobiltelefonnummeret ditt, kontakter, meldinger og andre data som gir deg tilgang til et mobilnett.

ASUS Fone kommer med to mikro-SIM-kortspor som lar deg sette opp og bruke to mobile nettverkstjenester uten å måtte ha med deg to mobiler samtidig.

ADVARSEL!

- Denne enheten er bare beregnet for bruk sammen med mikro-SIM-kort godkjent av en mobiloperatør.
- Vi anbefaler ikke at du bruker SIM-kort som har blitt klippet i mikro-SIM-kortsporet.
- Slå av enheten før du setter inn et mikro-SIM-kort.
- Vær ekstra forsiktig når du håndterer mikro-SIM-kort. ASUS er ikke ansvarlig for tap eller skade på mikro-SIM-kortet.
- Ikke sett inn minnekort i et mikro-SIM-kortspor! Hvis et minnekort blir satt inn i mikro-SIM-kortsporet, må du kanskje sende enheten til kvalifisert ASUS-servicepersonell.

Sette inn Mikro-SIM-kortet

1. Slå av enheten.
2. Finn gropen under ASUS-telefonen.

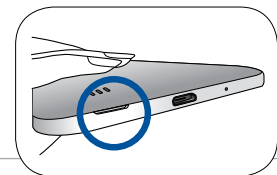

ADVARSEL! Vær forsiktig når du lirker opp dekselet.

3. Åpne dekselet, og trekk det bakre dekselet av.

ADVARSEL! Vær forsiktig når du lirker opp dekselet.

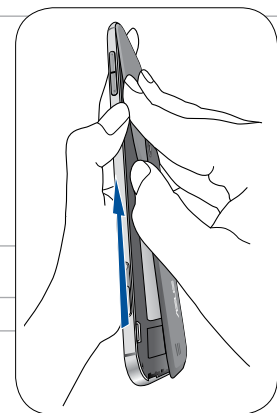

ADVARSEL!

- **IKKE** bruk verktøy som skrutrekke når du tar av bakdekselet.
- **IKKE** lirk opp USB-porten.

4. Do štrbiny na kartu micro SIM zasuňte kartu micro SIM.
5. Založte zadný kryt späť na miesto.

UPOZORNENIE: Aby ste zabránili poškriabaniu svojho zariadenia, nepoužívajte ostré nástroje ani rozpúšťadlá.

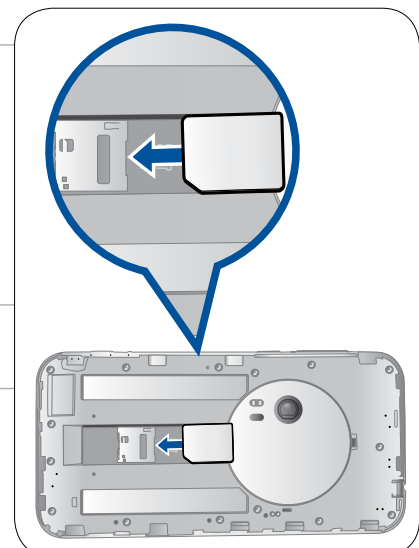

Ta ut et mikro-SIM-kort

ADVARSEL: Vær ekstra forsiktig når du håndterer mikro-SIM-kort. ASUS er ikke ansvarlig for tap eller skade på mikro-SIM-kortet.

Slik tar du ut et mikro-SIM-kort:

1. Slå av enheten.
2. Finn gropen under ASUS-telefonen.

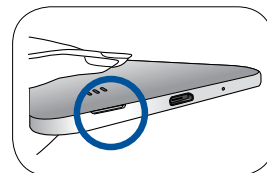

ADVARSEL! Vær forsiktig når du lirker opp dekselet.

3. Åpne dekselet, og trekk det bakre dekselet av.

ADVARSEL! Vær forsiktig når du lirker opp dekselet.

ADVARSEL!

- **IKKE** bruk verktøy som skrutrekkerer når du tar av bakdekselet.
- **IKKE** lirk opp USB-porten.

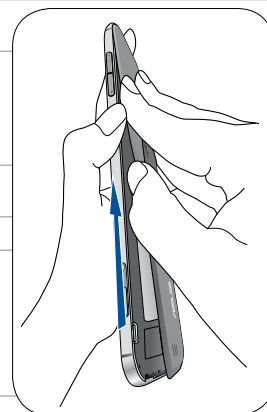

4. Ta micro-SIM-kortet ut fra micro-SIM-kortsporet.
5. Sett bakdekselet på plass igjen.

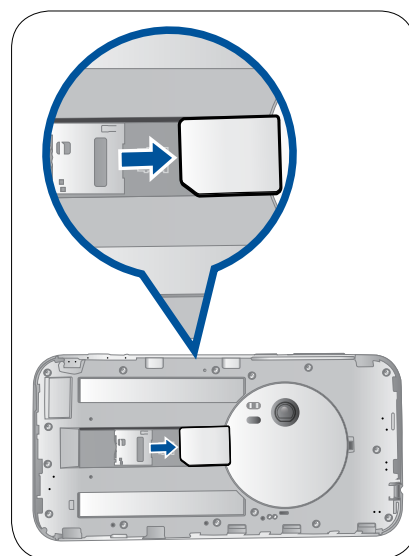

Sette inn minnekort

ASUS Fone støtter minnekort av typene microSD™, og microSDHC™ med opptil 128 GB kapasitet.

MERK: Noen minnekort er kanskje ikke kompatible med ASUS Fone. Pass på at du kun bruker kompatible minnekort for å hindre tap av data, skade på enheten eller minnekortet eller begge deler.

ADVARSEL!

- Vær ekstra forsiktig når du håndterer minnekort. ASUS er ikke ansvarlig for tap av data eller skade på minnekortet.
- Ikke sett mikro-SIM-kort inn i minnekortsporet! Hvis et mikro-SIM-kort blir satt inn i minnekortsporet, må du kanskje sende enheten til kvalifisert ASUS-servicepersonell.

Sette inn minnekort:

1. Slå av enheten.
2. Finn gropen under ASUS-telefonen.

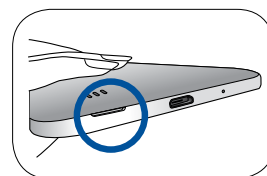

ADVARSEL! Vær forsiktig når du lirker opp dekselet.

3. Åpne dekselet, og trekk det bakre dekselet av.

ADVARSEL! Vær forsiktig når du lirker opp dekselet.

ADVARSEL!

- **IKKE** bruk verktøy som skrutrekkerer når du tar av bakdekselet.
- **IKKE** lirk opp USB-porten.

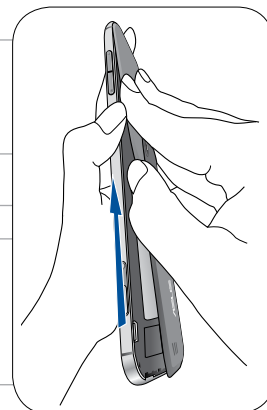

4. Sett Mikro-SIM-kortet inn i et av sporene.
5. Sett bakdekselet på plass igjen.

FORSIKTIG: Ikke bruk skarpe verktøy eller løsemiddel på enheten for å unngå å få riper på den.

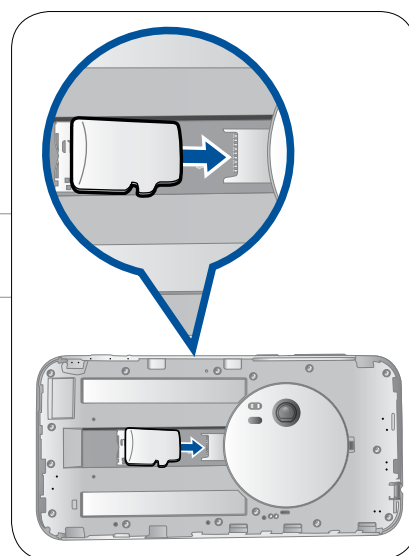

Ta ut et minnekort

ADVARSEL!

- Vær ekstra forsiktig når du håndterer minnekort. ASUS er ikke ansvarlig for tap av data eller skade på minnekortet.
- Løs ut minnekortet på riktig måte for å fjerne det fra enheten. For å løse ut minnekortet går du til **Home (Hjem) > All Apps (Alle apper) > Settings (Innstillinger) > Storage (Lagring) > Unmount external storage (Demonter ekstern lagring)**

Slik tar du ut et minnekort:

1. Slå av enheten.
2. Finn gropen under ASUS-telefonen.

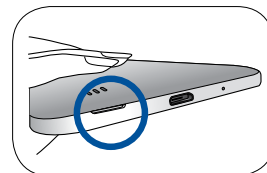

ADVARSEL! Vær forsiktig når du lirker opp dekselet.

3. Åpne dekselet, og trekk det bakre dekselet av.

ADVARSEL! Vær forsiktig når du lirker opp dekselet.

ADVARSEL!

- **IKKE** bruk verktøy som skrutrekkere når du tar av bakdekselet.
- **IKKE** lirk opp USB-porten.

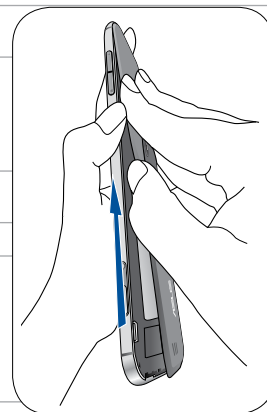

4. Sett microSD-kortet inn i microSD-kortsporet.
5. Sett bakdekselet på plass igjen.

FORSIKTIG: Ikke bruk skarpe verktøy eller løsemiddel på enheten for å unngå å få riper på den.

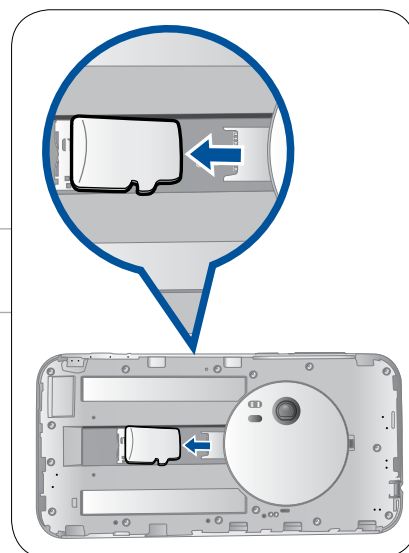

Lade ASUS Fone

ASUS Fone er delvis ladet når det leveres, men du må lade det helt opp før du bruker det for første gang. Les følgende viktige merknader og advarsler før du lader enheten.

VIKTIG!

- Bruk bare den medfølgende strømadapter og mikro-USB-kabelen for å lade ASUS Fone. Hvis du bruker en annen strømadapter eller kabel, kan det skade enheten.
- Trekk av beskyttelsesfilmen på strømforsyningen og mikro-USB-kabelen før du bruker den med enheten.
- Sørg for at du kobler strømadapteren til en kompatibel stikkontakt. Du kan koble strømadapteren til en kompatibel 100–240 V-uttak.
- Utgangsspenningen til strømadapteren for denne enheten er DC +9V $\overline{=}$ 2A, 18W.
- Når du bruker ASUS Fone når den er plugget inn i en stikkontakt, må stikkontakten være lett tilgjengelig i nærheten av enheten.
- For å spare strøm bør du trekke strømadapteren ut av stikkontakten når den ikke er i bruk.
- Ikke plasser tunge gjenstander oppå ASUS Fone.

ADVARSEL!

- Under lading kan ASUS Fone bli varm. Dette er normalt, men hvis enheten blir uvanlig varm, kobler du mikro-USB-kabelen fra enheten og sender enheten, inkludert strømadapter og kabel, til kvalifisert ASUS-servicepersonell.
- For å forhindre skade på ASUS Fone strømadapteren eller mikro-USB-kabelen. Sørg for at mikro-USB-kabelen, strømadapter, og enheten er riktig tilkoblet før lading.

Slik lader du en ASUS Fone:

1. Koble mikro-USB-kabelen til strømadapteren.
2. Sett strømadapteren i en jordet stikkontakt.
3. Koble mikro-USB-kabelen til ASUS Fone.

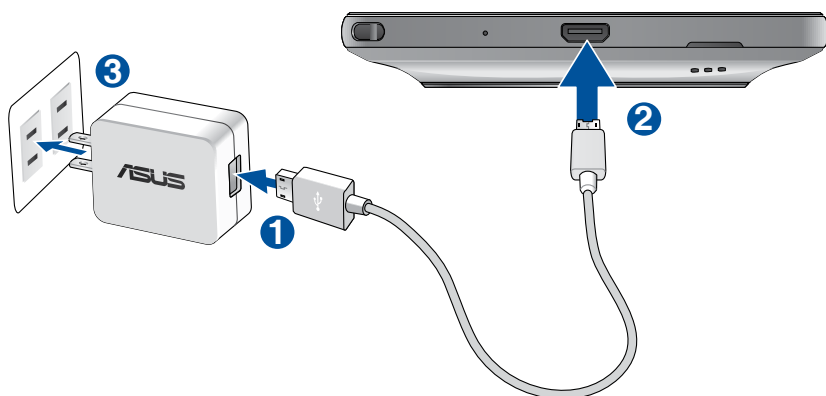

VIKTIG!

- Når du bruker ASUS Phone når den er plagget inn i et strømuttak, må den jordede stikkontakten være i nærheten av enheten og lett tilgjengelig.
- Når du lader ASUS Phone gjennom datamaskinen, må du sørge for at du plugger mikro-USB-kabelen inn i datamaskinens USB 2.0- / USB 3.0-port.
- Du bør ikke lade ASUS Phone i et miljø der temperaturen overstiger er over 35 °C (95 °F).
- Lad ASUS Fone i åtte (8) timer før du bruker det med batteriet for første gang.
- Statusen for batteriladning indikeres med følgende ikoner:

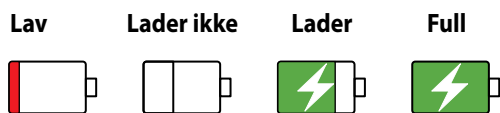

MERKNADER:

- Bruk bare strømadapteren som følger med enheten. Bruk av en annen strømadapter kan skade enheten.
- Den beste måten å lade ASUS Phone på er fra en stikkontakt ved hjelp av den medfølgende strømadapteren og ASUS Phone-signalkabelen.
- Den tillatte inngangsspenningen mellom stikkontakten og denne adapteren er AC 100V - 240V. Utgangsspenningen gjennom mikro-USB-kabelen er +9V $\overline{=}$ 2A, 18W.

4. Når den er fullt oppladet, kobler du USB-kabelen fra ASUS Fone før du kobler strømadapteren fra stikkontakten.

MERKNADER:

- Du kan bruke enheten mens den lader, men det kan ta lengre tid å lade enheten opp.
- Det kan ta lengre tid å lade enheten opp via en USB-port på en datamaskin.
- Hvis datamaskinen ikke gir nok strøm for lading via USB-porten, bør du lade ASUS Fone ved å koble strømadapteren til en stikkontakt i stedet.

Slå ASUS Fone av eller på

Slå på enheten

For å slå på enheten trykker og holder du inne strømknappen i tre sekunder til den vibrerer og starter opp.

Slå av enheten

Slik slår du av enheten:

1. Hvis skjermen er slått av, trykker du på strømknappen for å slå den på. Hvis skjermen er låst, låser du opp skjermen på enheten.
2. Trykk og hold inne strømknappen, vent på meldingen, trykk **Power off (Slå av)** og deretter **OK**.

Dvalemodus

Du kan sette enheten i dvalemodus ved å trykke på strømknappen én gang slik at skjermen slår seg av.

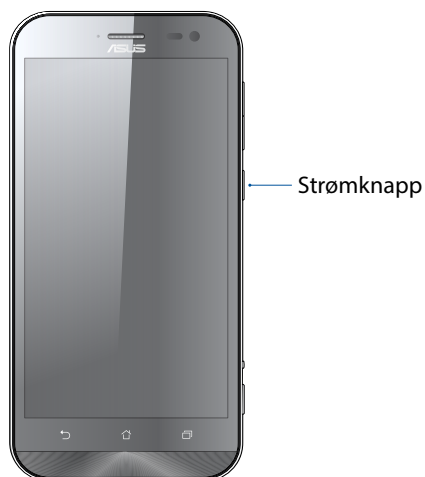

Førstegangsbruk

Når du slår på ASUS-nettbrettet første gang, hjelper installasjonsveiviseren deg gjennom installasjonsprosessen. Følg instruksjonene på skjermen for å velge språk, inntastingsmetoder, sette opp mobilnett og Wi-Fi, synkronisere kontoer og konfigurere stedstjenester.

Du kan også overføre data, for eksempel dine og annen relevant info, fra den gamle mobilenheten til ASUS Phone via Dataoverføring-appen.

MERK: Du kan bruke Dataoverføring-appen når det passer deg. Når du er på **Hjem-skjermen** trykker du  > **Data transfer (Dataoverføring)**. Du finner mer informasjon under [Data transfer \(Dataoverføring\)](#).

Bruk en Google- eller ASUS-konto til å sette opp enheten. Hvis du ikke har en Google-konto eller en ASUS konto, kan du lage en.

Google-konto

Med en Google-konto kan du bruke alle disse funksjonene på Android-operativsystemet:

- Organiser og se all informasjonen din fra hvor som helst.
- Automatisk sikkerhetskopier alle dine data.
- Bruk Googles tjenester enkelt fra hvor som helst.

ASUS-konto

Hvis du har en ASUS-konto, kan du dra nytte av følgende fordeler:

- Personlig tilpasset ASUS-service med kundestøtte og garantiutvidelse for registrerte produkter.
- Gratis 5 GB lagringsplass i nettskyen.
- Motta de siste oppdateringene til enheten og fastvaren.

MERK: Du kan også bruke installasjonsveiviseren til å konfigurere enheten når du vil. Fra **Hjem-skjerm** går du til  > **Oppsettveiviser**.

Tips for å spare batteri

Batteriet er livskraften til ASUS-nettbrettet. Her er noen tips for å spare batteriet, slik at du kan bruke ASUS-nettbrettet lenger.

- Lukk alle apper som kjører men som ikke er i bruk.
- Aktiver Smart sparing i Strømsparing-appen.
- Sett lyden til Power Saving (Strømsparing)-modus.
- Satt lyden til Smart modus.
- Hold høyttalervolumet til et lavt nivå.
- Deaktiver Wi-Fi-funksjonen.
- Deaktiver Bluetooth-funksjonen.
- Deaktiver funksjonen for å automatisk rotere skjermen.
- Deaktiver alle auto-synkroniseringsfunksjoner på enheten.

Bruke berøringsskjermen

Bruk disse bevegelsene på berøringsskjermen til å starte apper, få tilgang til enkelte innstillinger og navigere ASUS-nettbrettet.

Starte apper eller velge elementer

Gjør ett av følgende:

- Du starter en app ved å bare trykke på den.
- Hvis du vil velge et element, som i File Manager (Filbehandling)-appen, kan du bare trykke på det.



Flytte eller slette elementer

Gjør ett av følgende:

- Hvis du vil flytte en app eller widget, trykker og holder du den, så drar du den til det stedet du vil den skal være.
- Hvis du vil slette en app eller widget fra startskjermen, trykker og holder du den, så drar du den opp til **Remove (Fjern)**.

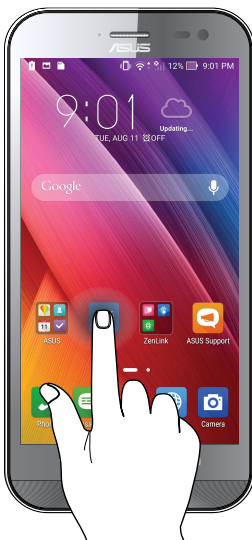

Flytte gjennom sider eller skjermer

Gjør ett av følgende:

- Sveip fingeren til venstre eller til høyre for å veksle mellom vinduer, eller for å bla gjennom et galleri med bilder.
- Rull fingeren opp eller ned for å gå gjennom nettsider eller lister med elementer.



Zoome inn

Spre to fingre fra hverandre på berøringspanelet for å zoome inn et bilde i Gallery (Galleri) eller Maps (Kart) eller for å zoome inn på en nettside.



Zoom ut

Før to fingre sammen på berøringspanelet for å zoome ut fra bilde i Gallery (Galleri) eller Maps (Kart) eller for å zoome ut fra en nettside.



MERK: Det kan være umulig å zoome inn/ut på visse nettsider som er spesialdesignet for mobilskjermer.

Det er ingen plass som hjemme

2

Zen Hjem-funksjoner

Hjem-skjermen

Få påminnelser om viktige hendelser, app- og systemoppdateringer, værmeldinger og tekstmeldinger fra folk du bryr deg om, direkte fra Hjem-skjermen.



Dra fingeren over Hjem-skjermen til venstre eller høyre for å vise den utvidede Hjem-skjermen

MERK: Hvis du vil legge til flere sider på startskjermen, kan du lese [Utvidet startskjerm](#).

Forstå ikonene

Disse ikonene vises på statuslinjen og gir deg informasjon om statusen til ASUS-nettbrettet.



Mobilt nettverk

Viser signalstyrken til mobilnettet.



Meldinger

Viser at du har en ulest melding.



Wi-Fi

Dette ikonet viser signalstyrken til Wi-Fi-tilkoblingen.



Batterilevetid

Dette ikonet viser batteristatusen til ASUS-nettbrettet.



MicroSD card

Dette ikonet viser at et mikro-SD-kort er satt inn i ASUS-nettbrettet.



Skjermbilder

Dette ikonet viser at du tok et skjermbilde på ASUS-nettbrettet.



Flymodus

Dette ikonet viser at ASUS-nettbrettet er i flymodus.



Wi-Fi Hotspot (Wi-Fi-tilgangspunkt)

Dette ikonet viser at Wi-Fi-hotspot er aktivert på ASUS-nettbrettet.



Smart sparing-modus

Dette ikonet viser at Smart sparing er aktivert.

MERK: Du finner mer informasjon under [Strømsparing](#).



Dempet modus

Dette ikonet viser at Stille modus er aktivert.



Vibrasjonsmodus

Viser at vibreringsmodus er aktivert.



Last ned status

Viser nedlastingsstatus for en app eller en fil.

Hurtiginnstillinger

Hurtiginnstillinger-varslingspanelet gir deg tilgang til de trådløse funksjonene og innstillingene for ASUS-nettbrettet med ett trykk. Hver av disse funksjonene er representert med en knapp.

Sveip ned to ganger fra toppen av skjermen for å åpne Hurtiginnstillinger-panelet.

MERK: En blå knapp viser at funksjonen er aktivert, og en grå knapp viser at funksjonen er deaktivert. De grønne knappene refererer til individuelle verktøy som du raskt kan få tilgang til via Hurtiginnstillinger-varslingspanelet.

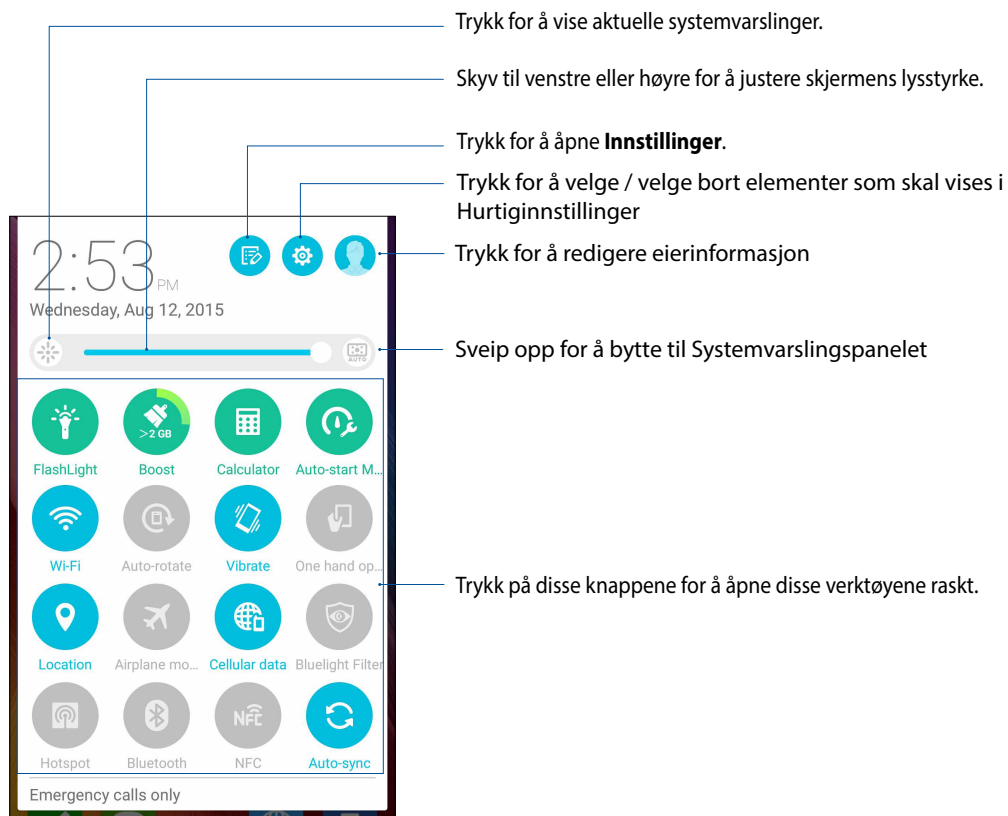

Legge til eller fjerne knapper

Slik kan du legge knapper til i eller fjerne eksisterende knapper fra ASUS-hurtiginnstillingsvarslingspanelet:

1. Åpne Hurtiginnstillinger, og velg .
2. Trykk i boksen ved siden av funksjonen for å legge til eller fjerne den fra ASUS-hurtiginnstillingsvarslingspanelet.

MERK: En markert avkryssingsboks viser at knappen til funksjonen er tilgjengelig via ASUS-hurtiginnstillingsvarslingspanelet, og en umarkert avkryssingsboks betyr det motsatte.

3. Trykk  for å gå tilbake og vise ASUS-hurtiginnstillingsvarslingspanelet.

Bruke systemvarslinger

I Systemvarslinger kan du se oppdateringer og systemendringer som er gjort på ASUS-nettbrettet. De fleste av disse endringene er data- og systemrelaterte.

Sveip ned fra toppen av skjermen på ASUS-nettbrettet for å åpne Systemvarslinger-panelet.

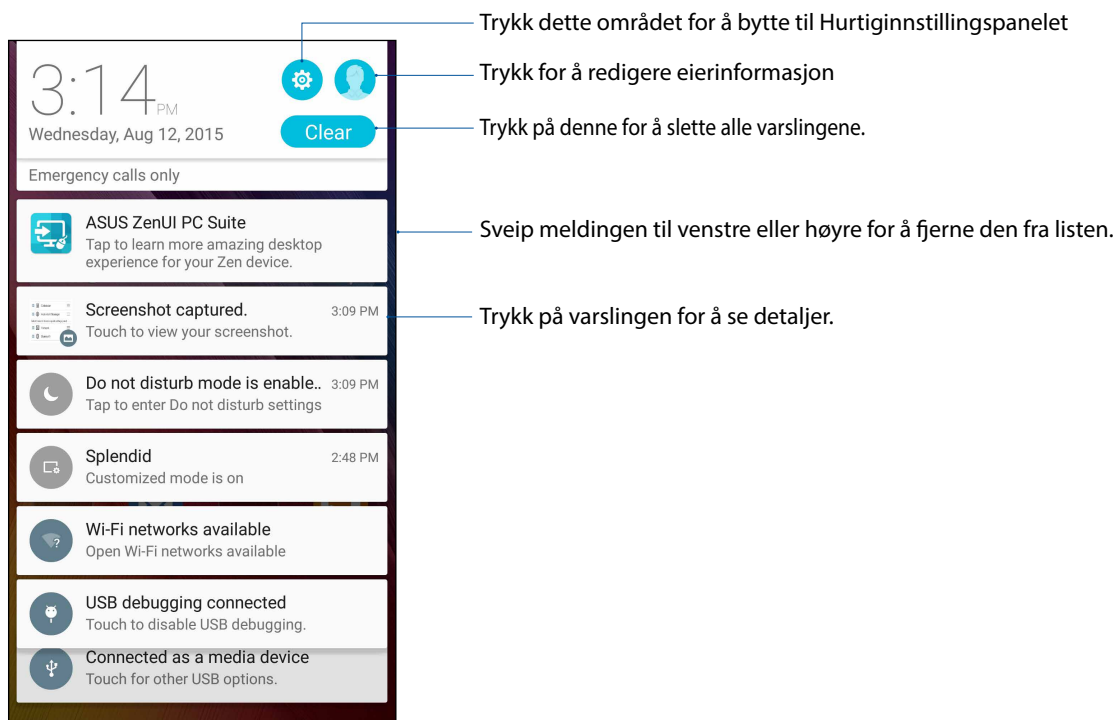

Tilpasse startskjermen

Legg til din egen personlighet på Hjem-skjermen. Velg et pent bilde som bakgrunnsbilde, legg til snarveier for å få rask tilgang til favoritt-appene dine, og legg til widgeter slik at du kan se informasjon raskt. Du kan også legge til flere sider. Da kan du legge til og raskt få tilgang til eller se gjennom flere apper eller widgeter på Hjem-skjermen.

Slik starter du Administrer Hjem-skjermen:

- Trykk og hold på et tomt område på Hjem-skjermen
- Sveip opp fra bunnen av Hjem-skjermen

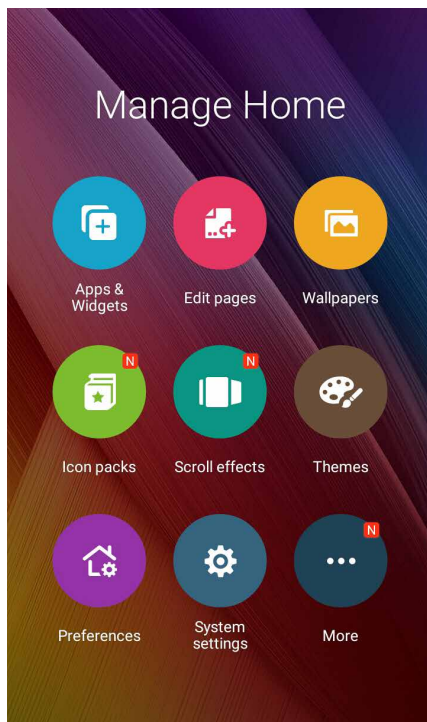

Apper og widgeter

Med app-snarveier får du enkelt og raskt tilgang til apper du bruker ofte eller har satt som favoritt fra Hjem-skjermen. Du kan legge til, fjerne eller gruppere apper i én mappe.

Du kan plassere widgeter (små dynamiske apper) på Hjem-skjermen. Widgeter gir deg rask oversikt over værmeldinger, kalenderhendelser, batteristatus og mer.

Legge til app-snarveier eller widgeter

Slik legger du til en app-snarvei eller en widget:

1. Trykk og hold på et tomt område på Hjem-skjermen, og velg **Apps & Widgets (Apper og widgeter)**.
2. Fra All Apps (Alle apper)-listen eller Widgets (Widgeter)-skjermen trykker og holder du en app eller widget, så drar du den til et tomt område på Hjem-skjermen.

Fjerne app-snarveier eller widgeter

Fra Hjem-skjermen trykker og holder du en app eller widget, så drar du den til **Remove (Fjern)** på toppen av skjermen. Apper som du har fjernet fra Hjem-skjermen vil forbli i Alle apper-skjermen.

Gruppere app-snarveier i en mappe

Du kan lage mapper for å organisere snarveier på startskjermen.

1. På Hjem-skjermen kan du trykke på og dra en app over på en annen app for å opprette en mappe med et automatisk tildelt navn.
2. Hvis du vil endre mappenavnet, trykker du mappen og deretter mappenavnet for å gi et nytt navn.

Bakgrunnsbilder

La apper, ikoner og andre Zen-elementer ligge på et nydelig bakgrunnsbilde. Du kan legge til en gjennomsiktig bakgrunnsfarge på bakgrunnen for å øke lesbarheten og tydeligheten. Du kan også velge en animert bakgrunn for å livne opp skjermen.

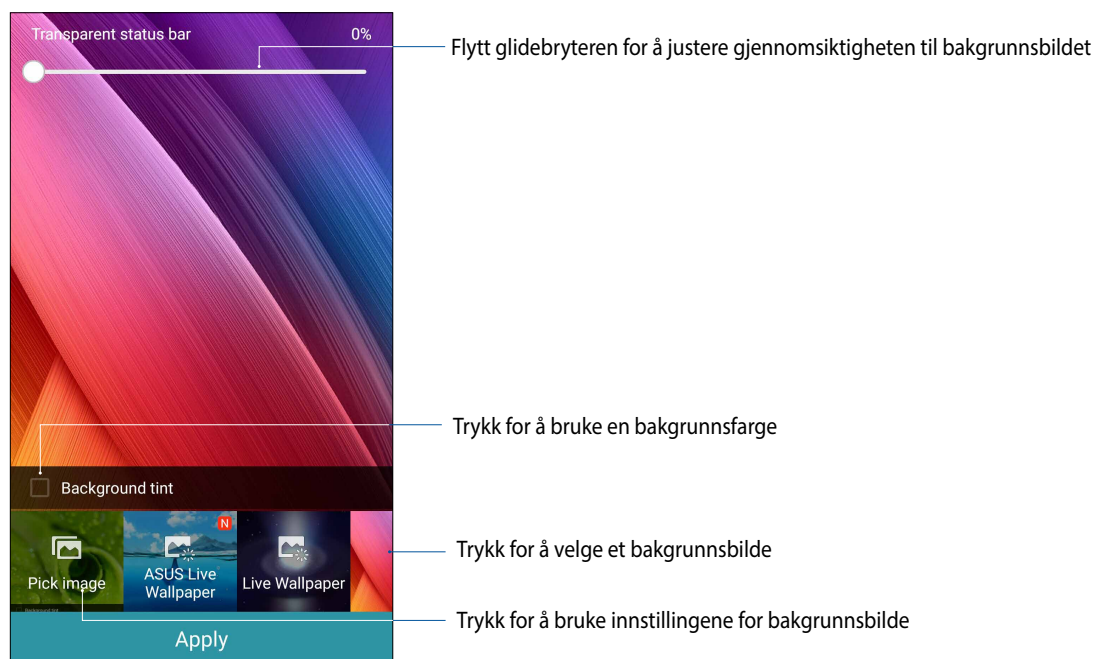

Legge til bakgrunnsbilde og bakgrunnsfarge

Slik kan du legge til bakgrunnsbilde og bakgrunnsfarge:

1. Trykk og hold på et tomt område på Hjem-skjermen, og velg **Bakgrunner**.
2. Velg hvor du vil ha bakgrunnsbildet: på Hjem-skjermen, Låseskjerm eller Hjem-skjerm og Låseskjerm. Hvis du ikke vil legge til en bakgrunnsfarge på bakgrunnsbildet, hopper du til trinn 5.
3. Merk av for **Bakgrunnsfargetone**, og juster gjennomsiktigheten.
4. Trykk , og velg en farge.
5. Velg et bakgrunnsbilde, og trykk **Bruk**.

MERKNADER: En bakgrunnsfarge kan brukes på bare Hjem-skjermen eller på både **Hjem-skjermen** og **Låseskjermen**.

Bruke en animert bakgrunn

Slik bruker du en animert bakgrunn:



1. Trykk og hold på et tomt område på Hjem-skjermen, og velg **Bakgrunner**.
2. Velg hvor du vil ha bakgrunnsbildet: bare på Hjem-skjermen eller på både Hjem-skjermen og Låseskjermen.
3. Velg en animert bakgrunn, og trykk på **Bruk**.

MERK: Du kan også sette opp bakgrunnsbildet fra  > **Innstillinger** > **Skjerm**.

Utvidet startskjerm

Utvide startskjermen

Du kan legge til flere sider for å utvide startskjermen og legge flere app-snarveier og widgeter på den.



1. Trykk og hold på et tomt område på startskjermen, og velg **Edit page (Rediger side)**.
2. Trykk  for å legge til en ny side. Hvis du vil slette en utvidet startskjerm, velger du den og drar den til .

Enkel modus

Du kan navigere ASUS Phone enklere med Enkel modus, som er et intuitivt grensesnitt med store ikoner, knapper og skriftstørrelse som forbedrer lesbarheten og forenkler brukeropplevelsen. I Enkel modus er det også enklere å utføre vesentlige kjerneoppgaver som å ringe, sende meldinger og mer.

Aktivere Enkel modus

Slik aktiverer du Enkel modus:

1. Åpne Innstillinger-skjermen på én av følgende måter:
 - Start Hurtiginnstillinger, og trykk .
 - Trykk  > **Settings (Innstillinger)**.
2. Bla nedover på **Settings (Innstillinger)**-skjermen, og velg **Easy Mode (Enkel modus)**.
3. Skyv Easy Mode (Enkel modus) til **ON (På)**.

Legge til snarveier

I Enkel modus kan du legge opp til trettiseks (36) app-snarveier på Hjem-skjermen.

1. Sveip til høyre på Hjem-skjermen, og trykk deretter **+**.
2. Velg appen du vil legge til i listen fra Alle apper-skjermen.

Fjerne snarveier

Gjør følgende:

1. Trykk .
2. Trykk appen eller appene du vil fjerne fra listen, og trykk **Delete (Slett)**.

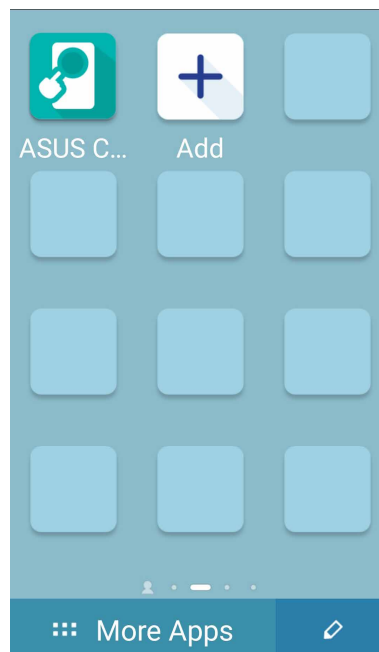
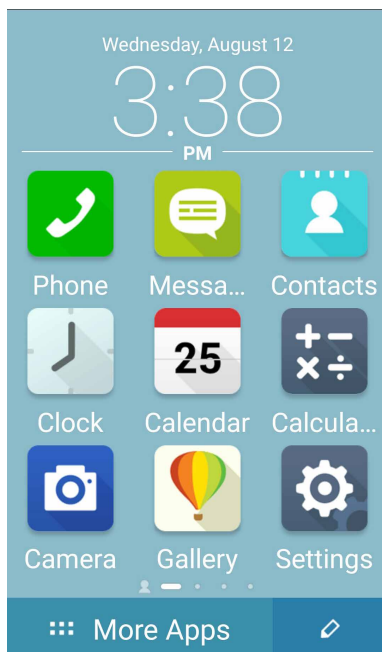

Legge til kontakter

I Enkel modus kan du legge kontaktene du bruker mest på Hjem-skjermen.

1. Sveip til venstre på Hjem-skjermen, og trykk deretter .
2. Velg kontakten du vil legge til i listen fra Kontakter-skjermen.

Fjerne kontakter

Gjør følgende:

1. Sveip til venstre på Hjem-skjermen, og trykk Rediger kontakter.
2. Velg kontakten(e) du vil fjerne fra listen, og trykk Delete (Slett).

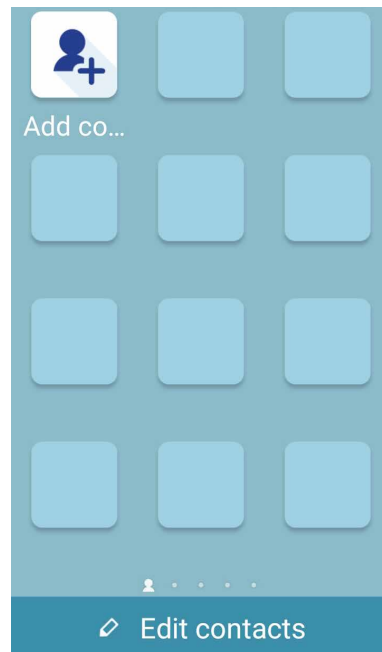

Deaktivere Enkel modus



Slik deaktiverer du Enkel modus:

1. Sveip ned fra toppen av skjermen, og trykk .
2. Velg Easy Mode (Enkel modus) fra Settings (Innstillinger)-skjermen.
3. Skyv Easy Mode (Enkel modus) til OFF (Av).

Sette opp dato og klokkeslett

Som standard blir dato og klokkeslett som vises på startskjermen automatisk synkronisert med mobilleverandørens innstillinger.

Slik endrer du innstillinger for dato og klokkeslett:



1. Åpne Innstillinger-skjermen på én av følgende måter:
 - Start Hurtiginnstillinger, og velg deretter .
 - Trykk  > **Innstillinger**.
2. Bla nedover på **Innstillinger**-skjermen, og velg **Date & time (Dato og klokkeslett)**.
3. Fjern markeringen ved **Automatic date & time (Automatisk dato og klokkeslett)** og **Automatic time zone (Automatisk tidssone)**.
4. Velg tidssone, og still inn dato og klokkeslett manuelt.
5. Du kan velge å bruke 24-timersformat hvis du foretrekker dette.
6. Velg datoformatet du vil vise.

MERK: Se også [Clock \(Klokke\)](#).

Sette opp ringetone og varsellyder

Sett opp lyden for telefonringetone og varslinger for tekstmeldinger, e-post og hendelser. Du kan også velge å aktivere eller deaktivere tastetoner, berøringslyder og skjermlåsløyd, eller du kan velge at ASUS-nettbrettet skal vibrere når du trykker på skjermen.

Slik setter du opp lydinnstillingene:

1. Åpne Innstillinger-skjermen på én av følgende måter:
 - Start Hurtiginnstillinger, og velg deretter .
 - Trykk  > **Innstillinger**.
2. Bla nedover på **Innstillinger**-skjermen, og velg **Sound & notification (Lyd og varsling)**.
3. Sett opp foretrukne lydinnstillinger.

Låseskjerm

Som standard vises låseskjermen når du slår på enheten og når du vekker den opp fra dvalemodus. Fra låseskjermen kan du gå videre til enhetens Android®-system ved å sveipe på berøringskjermen.

Enhets låseskjerm kan også tilpasses for å styre tilgang til dataene og appene på mobilen.

Tilpasse låseskjermen

Hvis du vil endre innstillingene for låseskjermen fra standardalternativet, **Sveiping**, kan du se følgende trinn:

1. Åpne Hurtiginnstillinger, og velg .
2. Rull nedover **Innstillinger**-skjermbildet, og velg **Låseskjerm**.

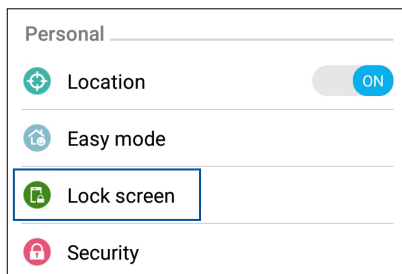

3. På neste skjerm bilde trykker du **Skjermlås**.

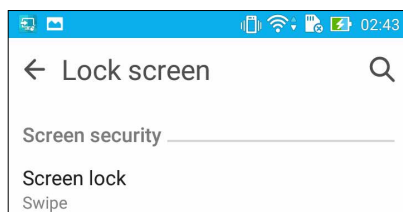

4. Velg typen skjermlås du vil bruke.

MERK: Du finner mer informasjon under [Sikre ASUS-nettbrettet](#).

Tilpasse hurtigtilgangsknappene

Som standard har låseskjermen hurtigtilgangsknapper for disse appene: Telefon, Meldinger og Kamera. Endre denne standardinnstillingen og tilpass disse knappene for å starte andre apper på låseskjermen ved å gjøre følgende:

1. Åpne Hurtiginnstillinger, og velg .
2. Rull nedover **Innstillinger**-skjermbildet, og velg **Låseskjerm**.
3. Under **Display (Skjerm)** skyver du **OFF (Av)** til **ON (På)** ved siden av Customized quick access (Tilpasset hurtigtilgang) for å aktivere denne funksjonen.
4. Under skjermen for Customized quick access (Tilpasset hurtigtilgang) kan du velge hvilken knapp du vil tilpasse.

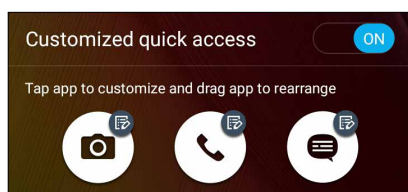

5. Trykk appen du vil stille til hurtigtilgangsknappen du valgte å konfigurere.

MERK: Bla opp eller ned for å vise gjeldende liste over apper du kan forhåndsinnstille.

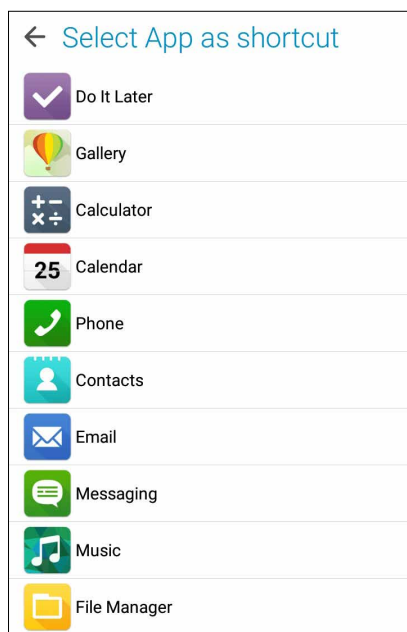

6. Hold og dra en hurtigtilgangsknapp for å endre rekkefølgen.

Jobb hardt, spill hardere

3

Nettleser

Nettleseren er basert på den toppmoderne Chromium-baserte motoren, og lar deg surfe på Internett med rask lasting. Det rene og intuitive Zen-grensesnittet er drevet av teknologi for dynamisk tilpasning av tekst og optimaliserer web-innhold slik at det passer skjermen på ASUS-nettbrettet bedre. Smart Reader-funksjonen har en bladvisningsmodus som du kan bruke til å lese web-innholdet enten du er på nettet eller frakoblet uten forstyrrende elementer som bannerannonser. Du kan også markere en interessant side som en Les senere-oppgave, slik at du kan hente den fra Gjør det senere-appen og lese når det passer for deg.

VIKTIG! Sørg for at ASUS-nettbrettet er koblet til Wi-Fi eller mobilt nettverk før du prøver å surfe på nettet eller bruke Internett på en annen måte. Du finner mer informasjon under [Holde deg tilkoblet](#).

Starte nettleseren

Gå til startskjermen, og gjør ett av følgende for å starte nettleseren:

- Trykk .
- Trykk  > **Browser (Nettleser)**.

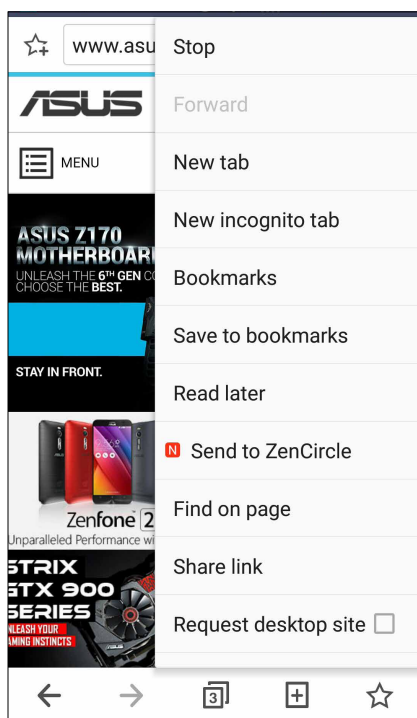

Dele en side

Del interessante sider fra ASUS-nettbrettet med andre via en e-postkonto, nettskylagringskonto, Bluetooth eller andre apper på ASUS-nettbrettet.

1. Start nettleseren.
2. Når du har funnet en nettside, trykker du  > Share link (Del kobling).
3. Trykk på kontoen eller appen som du vil bruke som medium for å dele siden.

Lese sider senere

Når du finner interessant informasjon på nettet, men du ikke har tid til å lese det, kan du markere den som en Les senere-oppgave. Du kan hente og lese denne siden på et passende tidspunkt fra Gjør det senere-appen.

1. Du kan markere som en les-senere-oppgave fra siden ved å trykke  > Read later (Les senere).
2. Når du skal hente siden, trykker du **Asus > Do It Later (Gjør det senere)** på startskjermen.

MERK: Du finner mer informasjon om å se på disse sidene under [Ta igjen lesing på nettet nå](#).

Legge til en ny fane

Skjul det aktive nettstedet og åpne et nytt vindu for å fortsette å surfe eller surfe på et annet nettsted.

1. Fra siden du er på trykker du  > **New tab (Ny fane)**.
2. Skriv inn URL-adressen i URL-feltet, og fortsette å surfe på Internett fra ASUS-nettbrettet.
3. Hvis du vil legge til en ny fane, utfører du trinn 1 igjen.

MERKNADER:

- Åpner du veldig mange nettsteder i nettleseren, påvirker dette ytelsen for lasting.
 - Hvis Internettforbindelsen blir treg, kan du prøve å tømme bufferen. Du finner mer informasjon i delen [Tømme nettleserens buffer](#).
-

Lagre sider som bokmerker

Lagre favorittsider eller nettsteder som bokmerker slik at du kan gå tilbake og bla gjennom dem på nytt.

Slik lagrer du en side som bokmerke:



Fra siden trykker du  > **Save to bookmarks (Lagre som bokmerke)**. Neste gang du åpner nettleseren, kan du raskt trykke på siden du har lagret som bokmerke.

Les smart på nettet

ASUS-nettbrettet aktiverer automatisk Smart Reader-modus på sider som inneholder mange elementer som kan være unødvendige eller distraherende, som bannerannonser, ikoner eller menyelementer. Du kan fjerne disse elementene og bare lese det viktigste innholdet på siden.

MERK: Smart Reader-modus støttes på nettstedene Wikipedia, CNN, ESPN, BCC og NY Times.

Slik bruker du Smart Reader-modus:

- Trykk på ikonet for Smart Reader-modus  for å automatisk fjerne eventuelle unødvendige eller forstyrrende elementer og bare vise det viktigste innholdet på siden.
- Gå til siden for Smart Reader-modus, og gjør ett av følgende:
 - Trykk  for å vise leselisten eller lagrede sider.
 - Trykk  for å starte markørverktøyet, velg ønsket farge, og sveip over teksten som du vil fremheve.
 - Knip to fingre sammen eller spre dem fra hverandre for å zoome inn/ut av en side.

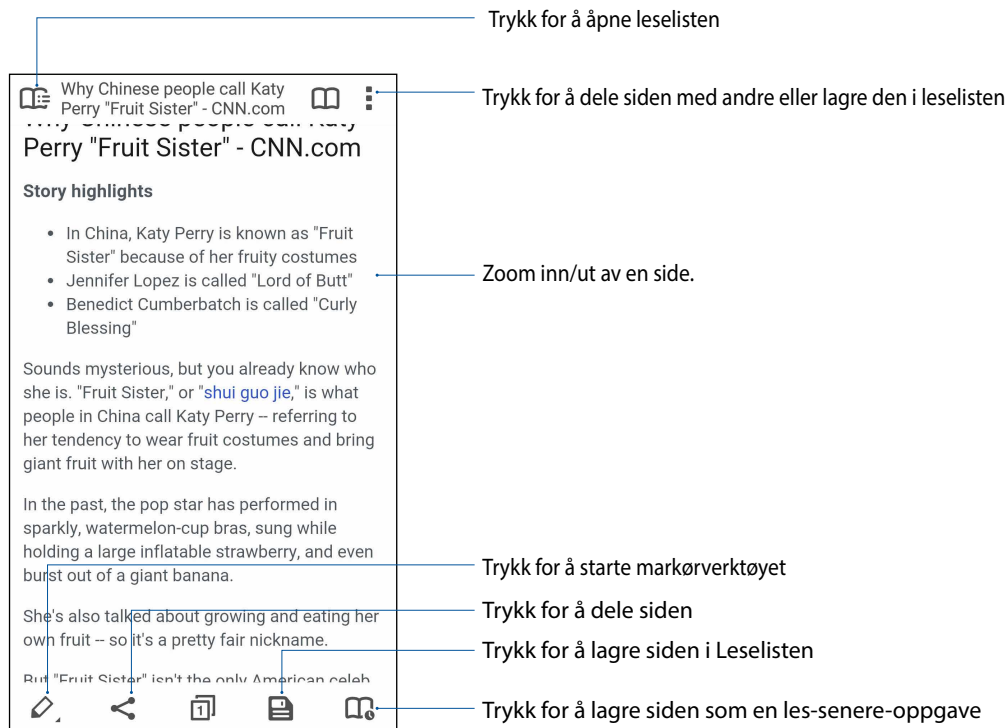

Tømme nettleserens buffer

Tøm nettleserens buffer for å slette midlertidige Internettfiler, nettsteder og informasjonskapsler som er midlertidig lagret på ASUS-nettbrettet. Dette bidrar til å forbedre lasteytelsen til nettleseren.

1. Start nettleseren.
2. Velg  > **Innstillinger** > **Privacy & security (Personvern og sikkerhet)** > **Clear cache (Tøm buffer)**.
3. Klikk OK når du ser bekreftelsesmeldingen.

E-post

Legg til kontoer for Exchange, Gmail, Yahoo! Mail, Outlook.com, POP3/IMAP slik at du kan motta, opprette og bla gjennom e-poster direkte fra enheten. Du kan også synkronisere e-postkontaktene fra disse kontoene til ASUS-nettbrettet.

VIKTIG! ASUS-nettbrettet må være tilkoblet Wi-Fi eller mobilt nettverk for å kunne legge til en e-postkonto eller sende og motta e-post fra kontoer du har lagt til. Du finner mer informasjon under [Holde deg tilkoblet](#).

Sette opp en e-postkonto

Sett opp din eksisterende personlige e-postkonto eller jobb-e-postkonto for å kunne motta, lese og sende e-post fra ASUS-nettbrettet.

1. Trykk på **E-post** på Hjem-skjermen for å starte e-postprogrammet.
2. Trykk på e-postleverandøren du vil sette opp.
3. Skriv inn e-postadressen og passordet, og trykk **Neste**.

MERK: Vent mens enheten automatisk sjekker innstillingene for innkommende og utgående e-postserver.

4. Konfigurer **Kontoinnstillinger**. Dette omfatter hvor ofte innboksen skal sjekkes, hvor mange dager som skal synkroniseres, eller om hvordan e-poster skal varsles om. Når du er ferdig, trykker du **Neste**.
5. Tast inn et kontonavn som skal vises i de utgående meldingene og trykk deretter på **Neste** for å logge på innboksen.

MERK: Hvis du vil sette opp jobb-e-postkontoen på ASUS-nettbrettet, må du be om e-postinnstillingene fra nettverksadministratoren.

Legge til e-postkontoer

Hvis du ikke har en eksisterende e-postkonto, kan du opprette en slik at du kan motta, lese og sende e-post direkte fra ASUS-nettbrettet.

1. Trykk på **E-post** på Hjem-skjermen for å starte e-postprogrammet.
2. Trykk  > Settings (Innstillinger), og legg til en e-postkonto.
3. Trykk på e-postleverandøren du vil sette opp.
4. Følg disse instruksjonene for å sette opp en ny e-postkonto.

MERK: Du kan også se trinn 3 til 5 i [Sette opp en e-postkonto](#) i denne håndboken for å fullføre oppsettet.

Sette opp en Gmail-konto

1. Trykk **Google**, og trykk deretter **Gmail**.
2. Trykk på **Eksisterende** og legg inn din eksisterende **E-post** og **Passord**, trykk deretter på .

MERK:

- Trykk på **Ny** hvis du ikke har en **Google-konto**.
 - Du må vente litt etter at du logget på mens enheten kommuniserer med Googles servere for å sette opp brukerkontoen.
-

3. Bruk Google-kontoen til å sikkerhetskopiere og gjenopprette innstillinger og data. Trykk på  for å logge på Gmail-kontoen din.

VIKTIG! Hvis du har flere e-postkontoer i tillegg til Gmail, kan du bruke **E-post** for å spare tid og få tilgang til alle e-postkontoene samtidig.

Sende invitasjoner til hendelser

Du kan sende invitasjoner til hendelser rett fra ASUS Phone samt sette varsler for hendelsen.

1. Når du er på Hjem-skjermen, trykker du **Email (E-post)**.
2. Trykk  > **Meeting invitation (Møteinvitasjon)**.
3. Skriv inn navn på hendelsen i **Event name (Hendelsesnavn)**-feltet.
4. I **Location (Plassering)**-feltet skriver du inn gate, by/provins, land og postnummer for hendelsen.
5. Sett Countdown (Nedteiling) til **ON (PÅ)**. Du får et nedtellingsvarsel på systemvarslingspanelet som forteller deg hvor mange dager som gjenstår til hendelsen finner sted.

MERK: Du finner mer informasjon om systemvarslingspanelet under [Systemvarslinger](#).

6. I **Reminders (Påminnelser)**-feltet velger du tidspunktet da du vil få et varsel eller påminnelse om hendelsen.

MERK: Du får en hendelsesvarsling som en What's next-aktivitet. Du finner mer informasjon under [What's Next](#).

7. Trykk **Guests (Gjester)**-feltet, og velg kontaktene du vil sende invitasjoner til.
8. Når du er ferdig, trykker du  du for å lagre og avslutte.

MERK: Du kan også sende invitasjoner via e-post fra Kalender-appen. Du finner mer informasjon under [Opprette hendelser](#).

Sende e-post senere

Når du mottar en e-post, kan du sette den som en send-e-post-senere-oppgave, så kan du svare på denne e-posten på et mer passende tidspunkt fra Gjør det senere-appen.

1. Når du er på Hjem-skjermen, trykker du Email (E-post).
2. Select the email that you want to email later from your inbox.
3. Trykk  > **Reply later (Svar senere)**.
4. Når du skal hente e-posten, trykker du **Asus > Do It Later (Gjør det senere)** på Hjem-skjermen.

MERK: Du finner mer informasjon om hvordan du svarer på disse e-postene under, se [Sende e-post nå](#).

Kalender

Kalender-appen gjør det mulig å holde oversikt over viktige hendelser med ASUS-nettbrettet. Du kan opprette hendelser, angi påminnelser eller lage et nedtellingsvarsel for å sikre at du ikke glemmer disse viktige anledningene. Den lagrer også hendelser som bursdager og jubileer, som du har satt opp for VIP-kontakter.

Opprette hendelser

Slik oppretter du en hendelse:



1. Trykk **ASUS > Kalender**.
2. Trykk  for å opprette en hendelse.
3. Skriv inn de nødvendige detaljene for hendelsen på skjermbildet for ny hendelse.
4. Sett Nedtelling til **ON (PÅ)**. Du får et nedtellingsvarsel på systemvarslingspanelet som forteller deg hvor mange dager som gjenstår til hendelsen finner sted.

MERK: Du finner mer informasjon om systemvarslingspanelet under [Systemvarslinger](#).

5. I **Reminders (Påminnelser)**-feltet velger du tidspunktet da du vil få et varsel eller påminnelse om hendelsen.
6. Når du er ferdig, trykker du **Ok** for å lagre og avslutte.



Legge til en konto i kalenderen

I tillegg til å opprette hendelser på ASUS-nettbrettet, kan du også bruke kalenderen til å opprette hendelser som blir automatisk synkronisert med nettbaserte kontoer. Men først må disse kontoene legges til kalenderen på følgende måte:

1. Trykk **ASUS > Kalender**.
2. Trykk  > **Kontoer** > .
3. Trykk på kontoen du vil legge til.
4. Følg instruksjonene på skjermbildet for å legge den nye kontoen til kalenderen.

Opprette en hendelse fra kontoen din



Når du har lagt til nettkontoer som du vil synkronisere med kalenderen, kan du bruke ASUS-nettbrettet til å lage varsler for nettbaserte kontoer på følgende måte:

1. Trykk  > **Kalender**.
2. Trykk  for å opprette en hendelse.
3. På skjermbildet for ny hendelse trykker du **Min kalender** for å vise alle kontoene som er synkronisert med kalenderen.
4. Trykk på kontoen du vil opprette en ny hendelse i.
5. Skriv inn de nødvendige detaljene for hendelsen på skjermbildet for ny hendelse.

MERK: Den nettbaserte kontoen må allerede være lagt til kalenderen før du kan fortsette med følgende trinn. Du finner mer informasjon under [Legge til kontoer i kalenderen](#).

Aktivere varslingspåminnelser for hendelser

Slå på varslings i Kalender-appen for å få påminnelser om spesielle hendelser som bursdager, jubileer, møter og andre viktige hendelser.

1. Trykk  > **Kalender**.
2. Trykk  > **Kontoer**.
3. Trykk på kontoene du vil motta varslinger fra.

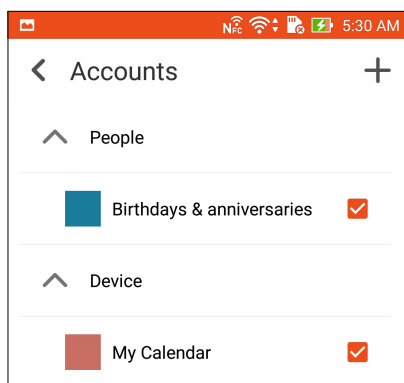

MERKNADER:

- Du finner mer informasjon om det å sette opp varslingshendelser for VIP-er under [Legge til en hendelse til en VIP-kontakt](#).
 - Få varsler eller påminnelser som [What's Next](#).
-

What's Next

Få med deg viktige hendelser, ha det gøy ute i solen, og få meldinger/e-poster/anrop fra de du bryr deg om. Sett opp innstillinger for hendelseskalendar, favoritt- og VIP-grupper, eller værvarsler for å få varsler og påminnelser om hva som skjer. Se What's Next-varsler fra What's Next-widgeten eller -appen.

Starte What's Next-appen:

- Trykk  > **What's Next**.

Få hendelsespåminnelser

For å få påminnelser og varsler What's Next-hendelser må du gjøre følgende:

- Sett opp informasjon om VIP-hendelser som bursdager eller jubileer i Kontakter-appen. Du finner mer informasjon under [Legge til en hendelse til en VIP-kontakt](#).
- Du kan sende invitasjoner til hendelser via e-post og velge påminnelsestiden i E-post-appen. Du finner mer informasjon under [Sende invitasjoner til hendelser](#).
- Du kan sette opp en hendelse og velge påminnelsestiden i Kalender-appen. Du finner mer informasjon under [Opprette hendelser](#).

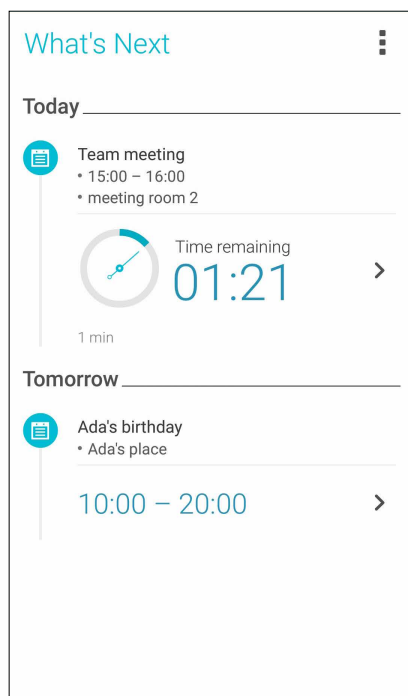

Godta eller avslå invitasjoner til hendelser

Sett opp e-postkontoen din i e-post-appen for å sende eller motta e-poster som invitasjoner til hendelser. Når du godtar e-postinvitasjoner, vil hendelsene bli synkronisert med Kalender-appen.

NOTE: Du finner mer informasjon under [E-post](#) og [Kalender](#).

VIKTIG! ASUS-nettbrettet må være koblet til Wi-Fi eller et mobilt nettverk for å få e-postinvitasjoner eller hendelsesrelaterte varsler. Du finner mer informasjon under [Holde deg tilkoblet](#).

Slik kan du godta eller avslå en invitasjon:

1. Trykk på e-postinvitasjonen for åpne den.
2. Trykk **Yes (Ja)** for å godta, eller **No (Nei)** for å avslå invitasjonen. Svaret blir sendt til arrangøren eller verten.

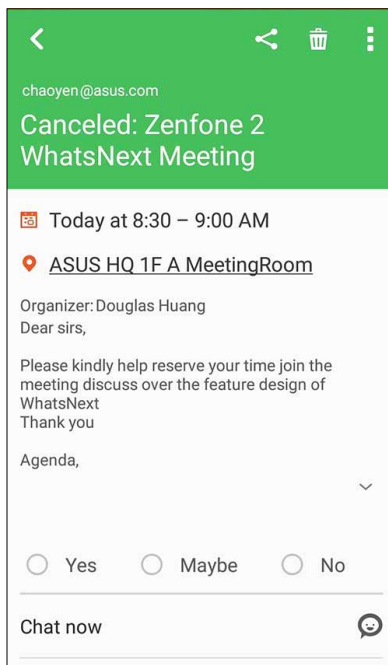

Få hendelsesrelaterte varsler

Når du godtar en invitasjon til en hendelse, vil du få påminnelser om eventuelle endringer til hendelsen som utsettelse, avlysninger, endringer av sted eller endringer i timeplanen. Disse hendelsesrelaterte varslene vises i What's Next-widgeten eller -appen.

Varsling når hendelse begynner

Et par minutter før hendelsen begynner, vil du få en påminnelse om at hendelsen er i ferd med å begynne. Du kan ringe for å si ifra til arrangøren eller verten hvis du er sent ute.

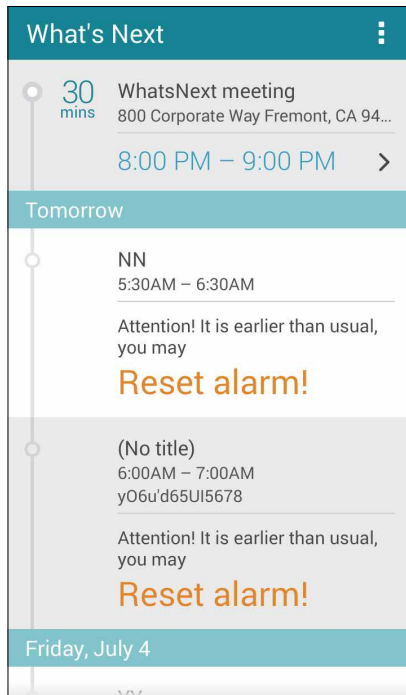

Varsling om avlyst hendelse

Du vil få en avlysningsvarsling via e-post når arrangøren eller verten avbryter hendelsen.

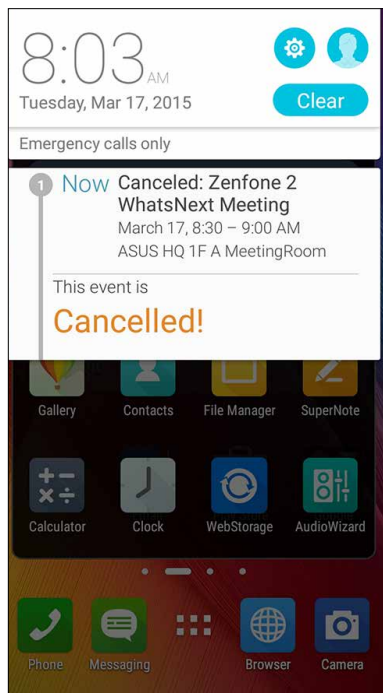

Varsling om ny timeplan for hendelse

Du får et varsel om hendelsen har blitt utsatt, eller flyttet til et annet tidspunkt eller sted.

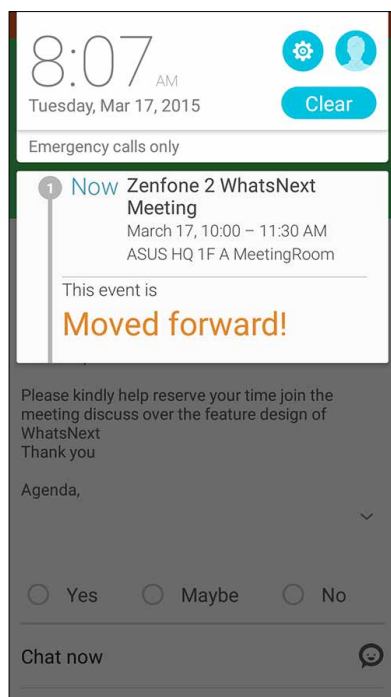

Få værmeldinger

Få AccuWeather®-oppdateringer i sanntid hver time eller opp til hver 12. time – for der du befinner deg eller for andre deler av verden. Du kan legge planer for opptil sju (7) dager med 7-dagers værvarsel eller kle deg etter været basert på AccuWeather RealFeel®-temperaturen. Du kan også få UV-indeks eller luftforurensningsindeks i sanntid, slik at du kan ta nødvendige forholdsregler for beskyttelse mot skadelige ultrafiolette stråler eller luftforurensning.

1. Før du kan få værmeldinger, må du sørge for følgende:

- Wi-Fi eller mobilnett er ikke slått på.
- Slå på plasseringstilgang fra **☰** > **Innstillinger** > **Location (Plassering)**.

2. Start Vær-appen på en av følgende to måter:

- Trykk **☰** > **Weather (Vær)**.
- Trykk på værikonet på startskjermen til ASUS-nettbrettet.

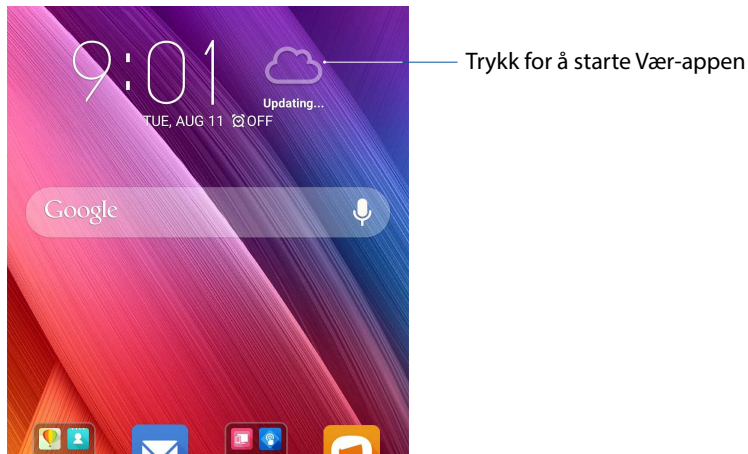

3. Trykk **☰** > **Edit (Rediger)**, og trykk **+**.

4. I søkeboksen skriver du inn byen eller området du vil finne væroppdateringer for.

5. Vent en stund mens ASUS-nettbrettet henter værinformasjon. Byen eller områdets værdata vil bli lagt til i listen over steder. Trykk på værdataene til byen eller området som du vil skal vises på What's Next-widjeten på startskjermen.

Gjør det senere

Hold styr over selv småsakene i en travel hverdag. Når du er for opptatt, kan du vente med e-poster, tekstmeldinger, anrop, nyheter på nettet eller andre viktige gjøremål til det passer bedre.

Marker uleste meldinger eller e-poster, interessante nettsider og ubesvarte anrop som **Svar Senere, Les Senere**, eller **Ring senere**. Når du har markert disse elementene, blir de lagt til i listen Do It Later (Gjør det senere), og du kan gjøre dem når det passer for deg.

MERKNADER:

- Populære tredjepartsapper som støtter **Do It Later (Gjør det senere)** inkluderer Google Maps, Google Chrome, Google Play, YouTube og IMDb.
 - Ikke alle apper kan dele og legge til oppgaver i **Do It Later (Gjør det senere)**.
-

Legge til gjøremål

Opprett viktige gjøremål for å organisere arbeidet eller sosiale aktiviteter i ditt profesjonelle eller sosiale liv.

1. Gå til startskjermen, og trykk **Asus > Do It Later (Gjør det senere)**.
2. Trykk **+**, og fyll ut nødvendig informasjon.
3. Hvis du vil stille inn viktighetsnivå, velger du **High (Høy)** i feltet for viktighet.
4. Når du er ferdig, velger du **✓**.

Prioritere gjøremål

Angi viktighetsnivået for dine gjøremål slik at du kan prioritere det som er viktig.

1. Gå til startskjermen, og trykk **Asus > Do It Later (Gjør det senere)**.
2. Trykk på oppgaven som du vil gi topprioritet.
3. Velg høy viktighet for gjøremålet i viktighetsfeltet.
4. Når du er ferdig, velger du **✓**.

MERK: Gjøremål med høy prioritet er merket som **!** på Gjør det senere-listen. Dette gjør at du raskt kan finne ut hvilke gjøremål som du må ta tak i med en gang.

Ringe tilbake nå

Når du har satt et viktig anrop som en Ring senere-oppgave, kan du hente det og ringe tilbake når du har tid til det fra Gjør det senere-appen.

1. Gå til startskjermen, og trykk **Asus > Do It Later (Gjør det senere)**.
2. Velg anropet du vil ringe tilbake, og trykk **Call now (Ring nå)**.
3. Når du er ferdig, trykker du  for å markere oppgaven som fullført.

MERK: Du finner mer informasjon om hvordan du lagrer anrop som Ring senere-oppgaver under:

- [Stille inn tilbakeringing for innkommende anrop](#)
 - [Stille inn tilbakeringing for tapte anrop](#)
-

Sende e-post nå

Du kan markere en e-post som en oppgave for å svare senere i Gjør det senere-appen.

1. Gå til startskjermen, og trykk **Asus > Do It Later (Gjør det senere)**.
2. Select the email that you want to reply now, then tap **Reply now**.
3. Når du er ferdig, trykker du  for å markere oppgaven som fullført.

MERK: Du finner mer informasjon om hvordan du lagrer e-poster som Svar senere-oppgaver under [Sende e-post senere](#).

Ta igjen lesing på nettet nå

Du kan finne sider som du tidligere har markert som Les senere-gjøre mål, og ta igjen lesing på nettet når det passer deg via Gjør det senere-appen.

1. Gå til startskjermen, og trykk **Asus > Do It Later (Gjør det senere)**.
2. Velg siden eller sidene som du vil lese nå, og trykk **Read now (les nå)**.
3. Når du er ferdig, trykker du  for å markere oppgaven som fullført.

MERK: Du finner mer informasjon om hvordan du lagrer sider som Les senere-oppgaver under [Lese sidene senere](#).

Svare nå (kun på utvalgte modeller)

Når du har lagret en tekstmelding som en Svar senere-oppgave, kan du hente den og svare på meldingen når det passer deg fra Gjør det senere-appen.

1. Gå til startskjermen, og trykk **Asus > Do It Later (Gjør det senere)**.
2. Velg tekstmeldingen som du vil sende et svar til, og velg Reply **now (Svar nå)**.
3. Når du er ferdig, trykker du  for å markere oppgaven som fullført.

MERK: Du finner mer informasjon om hvordan du lagrer meldinger som Svar senere-oppgaver under [Send melding senere](#).

Slette gjøremål

Du kan slette eventuelle fullførte, forfalte, eller unødvendige gjøremål fra Gjør det senere-appen.

1. Gå til startskjermen, og trykk **ASUS > Do It Later (Gjør det senere)**.
2. Sveip oppgaven du vil fjerne fra listen til venstre/høyre.

SuperNote





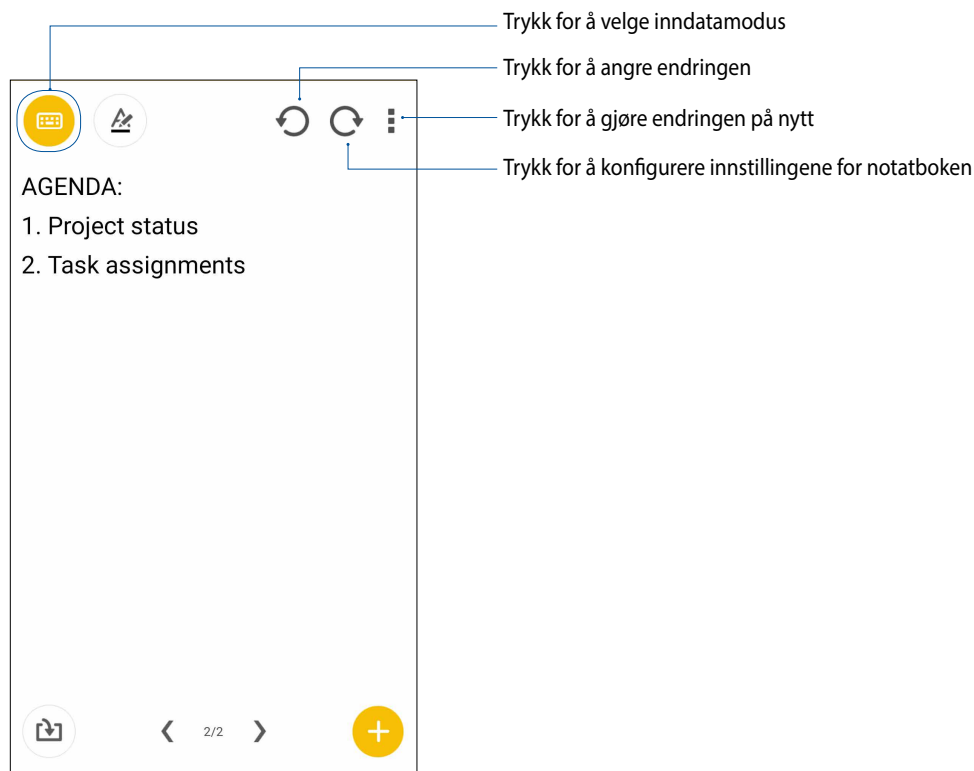



Ta notater på en morsom og kreativ måte og synkroniser med data på mobilen ved hjelp av Supernote.

Denne intuitive appen lar deg lage notater organisert etter notatbok ved å direkte skrive eller tegne på berøringsskjermen. Når du lager notater, kan du også legge til multimediefiler fra andre apper og dele dem via sosiale nettverk eller nettskylagringskontoer.



Forstå ikonene

Avhengig av valgt inngangsmodus vises disse ikonene når du skriver notater i Supernote.

-
-  Velg tastemodus når du vil bruke skjermtastaturet til å skrive inn notater.
 -  Velg skrivemodus når du vil skrive eller skrive notater for hånd.
 -  Velg tegnemodus når du vil lage tegninger og kruseduller.
 -  Når du er i skrive- eller tastemodus, kan du trykke på dette ikonet for å velge vekt og farge for teksten.
 -  Når du er i tegnemodus, kan du trykke på dette ikonet for å velge tegneverktøyet du vil bruke, samt farge og størrelse på pennestrøk.
 -  Når du er i tegnemodus, kan du trykke på dette ikonet for å slette innhold fra notatene.
 -  Trykk på dette ikonet for å ta et bilde eller video, spille inn lyd, legge til tidsstempel og mer i notatene.
 -  Trykk på denne knappen for å legge til en ny side i notatboken.
-

Opprette en ny notatbok

Når du vil opprette nye filer i Supernote kan du se følgende trinn:

1. Trykk ASUS > SuperNote, og trykk .
2. På skjermen som kommer opp velger du, Blank notebook (Tom notatbok) eller Choose a template (Velg en mal).
3. Gi filen navn og velg **For Pad** eller **For Telefon** som sidestørrelse.
4. Velg en mal, og begynn å skrive notater.

Dele en notatbok på nettskyen

Du kan dele notatbøker på nettskyen på følgende måte:

1. Trykk og hold på notatboken du vil dele på startskjermen til Supernote.
2. På skjermen som vises trykker du **Aktiver skysynkronisering**.
3. Angi ASUS WebStorage-kontoens brukernavn og passorddetaljer for å fortsette med å synkronisere notatboken med nettskyen.
4. Når notatboken er synkronisert med nettskyen, vises nettsky-ikonet på toppen av den delte notatboken.

Dele et notat på nettskyen

I tillegg til notatboken kan du også dele enkelte notater fra Supernote til nettskylagringskontoen. Slik gjør du dette:

1. Start notatboken som inneholder notatet du vil dele.
2. Trykk og hold på notatet du vil dele.
3. På skjermbildet som vises trykker du **Del** og velger filformatet du vil dele det som.
4. På det neste skjermbildet velger du nettskylagringskontoen du vil dele notatet på.
5. Følg instruksjonene for å fullføre deling av notatet.

Filbehandling

Du kan bruke filbehandling til å enkelt finne og behandle data på internlageret til ASUS-nettbrettets tilkoblede eksterne lagringsenheter.

Tilgang til internlageret

Slik får du tilgang til internlageret:

1. Trykk ASUS > **Filbehandling**.
2. Trykk  > **Intern oppbevaring** for å se innholdet på ASUS-nettbrettet. Trykk på et element for å velge det.

Tilgang til den eksterne lagringsenheten

Slik oppnås tilgang til den eksterne lagringsenheten:

1. Sett microSD-kortet inn i ASUS-nettbrettet.
2. Trykk ASUS > **Filbehandling**.
3. Trykk  > **MicroSD (Mikro-SD)** for å se innholdet på mikro-SD-kortet.

Få tilgang til nettskylagring

VIKTIG! Sørg for at Wi-Fi eller mobilt nettverk er aktivert på ASUS-nettbrettet. Du finner mer informasjon under [Holde deg tilkoblet](#).

Slik får du tilgang til filer som er lagret på din nettskylagringskontoer:

1. Trykk ASUS > **Filbehandling**.
2. Trykk  og trykk på et nettskylagringssted under **Nettskyoppbevaring**.

Nettskyen

Sikkerhetskopier data, synkroniser filer mellom ulike enheter og del filer sikkert og privat via en nettskykonto som ASUS WebStorage, Drive, OneDrive eller Dropbox.

ASUS WebStorage

Logg på ASUS WebStorage, eller lag en ny konto og få gratis nettskylagring. Automatisk last opp bilder du har tatt for umiddelbar deling, synkroniser filer mellom ulike enheter, eller del filer via ASUS WebStorage-kontoen.

MERK: Hvis du vil bruke funksjonen for automatisk opplasting, må du aktivere **Instant Upload (Direkteopplasting)** fra **Innstillinger > Instant Upload (Direkteopplasting)** på ASUS WebStorage.

VIKTIG! Sørg for at Wi-Fi eller mobilt nettverk er aktivert på ASUS-nettbrettet. Du finner mer informasjon under [Holde deg tilkoblet](#).

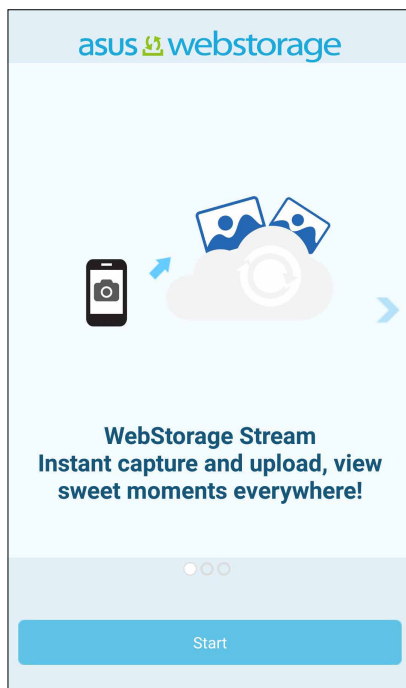

Dataoverføring

Overfør data som kontakter, kalenderoppføringer eller tekstmeldinger fra den gamle mobilenheten din til ASUS-nettbrettet via Bluetooth-teknologi.

Slik bruker du dataoverføring:

1. Parkoble den gamle mobilenhet med ASUS-nettbrettet via Bluetooth.

MERK: Du finner mer informasjon om parkobling av enheter under [Pare ASUS-nettbrettet med en Bluetooth®-enhet](#).

2. Åpne Alle apper-skjermen, og trykk **Data transfer (Dataoverføring)**.
3. Trykk **Transfer Wizard (Veiviser for overføring)**, og følg instruksjonene på skjermen for å fullføre prosessen for dataoverføring.

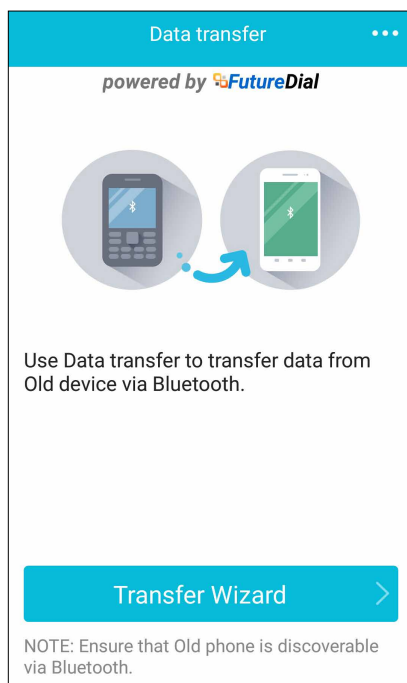

ASUS Støtte

Finn svar fra Vanlige spørsmål, eller snakk direkte med andre ZenUI-brukere for å finne og dele løsninger om ZenUI 2.0-apper.

Slik får du tilgang ASUS Støtte:

1. Trykk  > **ASUS Støtte**.
2. Trykk **ZenUI-tips**, og velg appen du vil finne svar for.

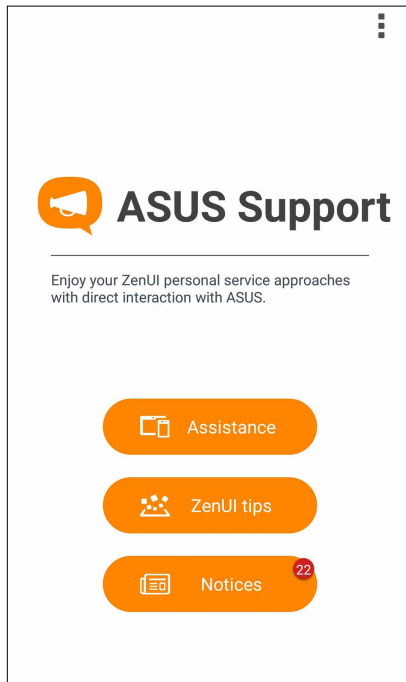

Holde kontakten

4

Ringe

Du kan ringe på mange måter med ASUS-nettbrettet. Ring venner fra kontaktlisten, bruk smartringing for å ringe raskt, eller angi et kortnummer for å ringe kontakter du ringer ofte.

MERK: Organiser dine kontakter i Kontakter-appen. Du finner mer informasjon under [Behandle kontakter](#).

Starte Telefon-appen

Fra startskjermen gjør du ett av følgende for å starte Telefon-appen:

- Trykk .
- Trykk  > **Phone (Telefon)**.

Ringe til et telefonnummer

Bruk Telefon-appen til å ringe et telefonnummer direkte.

1. På startskjermen velger du  og trykker på talltastene.
2. Trykk ringeknappen for å ringe nummeret.

Ringe et internummer

Når du skal ringe et internummer, kan du gjøre et av følgende for å hoppe over sentralbordet.

Be om bekreftelse av et internummer

Du kan sette inn en bekreftelsesmelding for internummeret når du har tastet inn hovednummeret.

1. Tast inn hovednummeret fra Telefon-appen.
2. Trykk og hold # for å sette inn en bekreftelsesmelding, som er merket med et semikolon (;).
3. Trykk ringeknappen for å ringe.
4. Når du blir spurt, trykker du Yes (Ja) for å bekrefte internummeret.

Automatisk ringe et internummer

Du kan sette inn en kort eller lang pause etter hovednummeret, så ringes internummeret automatisk.

1. Tast inn hovednummeret fra Telefon-appen.
2. Trykk og hold * for å sette inn en pause, som er markert med et komma (,).

MERK: Hvis du vil ha en lengre pause, trykker og holder du * igjen.

3. Angi internummeret.
4. Trykk ringeknappen for å ringe.
5. Trykk  for å avslutte anropet.

Smartoppringing for kontaktene dine

Når du skriver inn de første tallene eller bokstavene i kontaktens navn, går Smartoppringing gjennom kontaktlisten og anropsloggene og gir deg mulige treff. Du kan se om kontakten du prøver å nå er på listen over mulige treff, og så kan du ringe med én gang.

1. Start Telefon-appen, og tast inn nummeret eller navnet på kontakten.
2. Se i listen over mulige treff, og trykk på kontakten du vil ringe til. Hvis kontakten ikke er i listen, skriver du inn hele nummeret eller navnet på kontakten.
3. Trykk ringeknappen for å ringe.

Ring kontaktene dine med hurtigtaster

Du kan tilordne hurtigtaster for å raskt ringe kontakter du bruker ofte med bare ett trykk i Telefon-appen.

MERK: Som standard er tallet 1 reservert for talepostmeldinger. Du kan hente talepostmeldinger ved å trykke på tallet 1 hvis du har abonnert på denne tjenesten med mobiloperatøren.

Opprette en hurtigtast

Opprett en hurtigtast med sifrene 2 til 9 for kontakter du ringer ofte.

1. Fra Telefon-appen gjør du ett av følgende:

- Trykk og hold på et siffer fra 2 til 9, og trykk **OK** på bekreftelsesskjermen for hurtigtast.
- Trykk  > **Speed dial (Hurtigtast)** for å åpne hurtigtast-skjermen.

2. Velg en kontakt fra kontaktlisten. Hurtigtastoppføringen blir lagret på hurtigtast-skjermen.

Slette en hurtigtast

Slik sletter du en hurtigtast:

1. Fra Telefon-appen trykker du  > **Speed dial (Hurtigtast)** for å åpne hurtigtast-skjermen.

2. Tapp og hold en hurtigtast, og velg **Remove (Fjern)**.

3. Trykk **OK** på bekreftelsesmeldingen.

Skifte en hurtigtast

Du kan bytte ut en kontakt som er tilordnet en hurtigtast med en annen kontakt.

1. Fra Telefon-appen trykker du  > **Speed dial (Hurtigtast)** for å åpne hurtigtast-skjermen.

2. Trykk og hold på en hurtigtast, og trykk **Replace (Erstatt)**.



3. Velg en kontakt fra kontaktlisten.

Ringe hjem

Når du er på tur i utlandet, kan du aktivere konfigurere innstillinger for hjemringing for å gjøre det enklere for deg å ringe hjem raskt.

MERK: Hvis du bruker en roaming-tjeneste, vil det medføre ekstra kostnader. Ta kontakt med mobiloperatøren før du bruker en roaming-tjeneste.

1. Åpne Innstillinger-skjermen på én av følgende måter:

- Start Hurtiginnstillinger, og velg deretter .
- Trykk  > **Innstillinger**.

2. Trykk **Call settings (Anropsinnstillinger)** > **Home dialing (Ringe hjem)**.

3. Kryss av ved **Home dialing (Ringe hjem)**.

4. Trykk **Home dialing settings (Innstillinger for å ringe hjem)**, velg innstillinger, og trykk OK når du er ferdig.

MERK: Du finner informasjon om andre anropsinnstillinger i [Anropsinnstillinger](#).

Ringe fra Kontakter-appen



Bruk Kontakter-appen til å ringe fra kontaktlisten.

1. Start Kontakter-appen.
2. Trykk på navnet til kontakten, og velg nummeret du vil ringe.
3. Trykk ringeknappen for å ringe.
4. Trykk  for å avslutte anropet.

MERK: Hvis du vil vise alle kontakter fra alle kontaktkontoer, trykker du på rullegardinlisten **Contacts to display (Kontakter som skal vises)**, og krysser av ved alle kontoene.

Ringe favorittkontakter

Når du legger til en kontakt i Favoritter-listen, kan du raskt ringe kontakten fra Telefon-appen.



1. Start Kontakter- eller Telefon-appen.
2. Trykk  for å vise favorittlisten, og trykk på favorittkontakten du vil ringe.
3. Trykk  for å avslutte anropet.

Motta innkommende anrop

Berøringsskjermen på ASUS-nettbrettet lyser opp når det er et innkommende anrop. Hvordan innkommende anrop vises varierer også avhengig av statusen til ASUS-nettbrettet.

Besvare anrop

Det er to måter du kan besvare et anrop, avhengig av statusen til ASUS-nettbrettet:

- Hvis enheten er aktiv, trykker du enten på **Answer (Svar)**, eller **Decline (Avslå)** hvis du vil avvise anropet.
- Hvis enheten er låst, drar du  til  for å besvare eller  for å avvise anropet.

Stille inn tilbakeringing for innkommende anrop

Når du ikke kan svare på et innkommende anrop fra et mobilnummer med én gang, kan du angi det som en oppgave for å ringe senere. Du kan hente og gjøre noe med denne oppgaven på et mer passende tidspunkt fra Gjør det senere-appen.

1. Når det kommer et innkommende anrop fra et mobilnummer, sveiper du opp fra den nedre delen av skjermen.
2. Trykk **Can't talk now, will call you later (Kan ikke snakke nå. Ringer senere)**. En tekstmelding blir sendt til den som ringer.
3. For å hente anropet trykker du **Asus > Do It Later (Gjør det senere)** fra startskjermen.



MERK: Du finner mer informasjon om å ringe tilbake under [Ringte igjen nå](#).

Administrere anropslogger

Fra anropsloggene kan du ringe tilbake ubesvarte anrop, lagre anrop til kontaktlisten, sperre numre, eller ringe tilbake til nylige numre eller kontakter.

Stille inn tilbakeringing for tapte anrop



Du kan sette ubesvarte anrop som Ring senere-oppgaver. Du kan hente og ringe igjen tapte anrop fra Gjør det senere-appen.

1. Fra Telefon-appen trykker du  for å vise anropsloggen.
2. Velg fra anropsloggen, og trykk  > **Call later (Ring senere)**.
3. For å hente anropet trykker du **Asus > Do It Later (Gjør det senere)** fra startskjermen.

MERK: Du finner mer informasjon om å ringe tilbake under [Ringte igjen nå](#).



Sperre anrop

Du kan legge til numre eller anrop fra anropsloggen i sperrelisten.

1. Fra Telefon-appen trykker du  for å vise anropsloggen.
2. Velg nummeret som du vil sperre, trykk  > **Add to block list (Legg til sperrelisten)**, og trykk OK.

Lagre anropsnummer i Kontakter



Du kan legge til et anropsnummer fra anropsloggene til kontaktlisten.

1. Fra Telefon-appen trykker du  for å vise anropsloggen.
2. Trykk nummeret som du vil legge til kontaktlisten.
3. Trykk  ved nummeret.
4. Trykk **Create new contact (Opprett ny kontakt)** for å legge til en ny oppføring i kontaktlisten.

Trykk **Add to existing contact (Legg til eksisterende kontakt)**, velg en kontakt, og trykk **OK** hvis du vil overskrive kontaktens nummer med det nye.

Repetere det siste oppringte nummeret

Slik repeterer du det siste oppringte nummeret:

1. Fra Telefon-appen trykker du  for å vise anropsloggen.
2. Trykk **Call (Ring)** for å vise det sist oppringte nummeret, og trykk **Call (Ring)** på nytt for å slå nummeret.
3. Trykk  for å avslutte anropet.

Andre alternativer for anrop

Under et aktivt anrop trykker du  og trykker på et av anropsalternativene for når et anrop pågår.



Mikrofon

Slår mikrofonen for det aktive anropet på eller av. Når mikrofonen er slått av eller i dempemodus, kan du høre den som ringer, men den andre personen kan ikke høre deg.



Høytalertelefon

Skrur høytalertelefonen av eller på.



Anrop på vent

Setter et aktivt anrop på vent.



Telefonkonferanse

Når du har abonnert på en telefonkonferansetjeneste med mobiloperatøren, kan du trykke på dette ikonet for å legge til én eller flere kontakter i anropet.

MERKNADER:

- Antall deltakere i telefonkonferansen avhenger av telefonkonferanseabonnementet. Du kan få mer informasjon om denne tjenesten fra mobiloperatøren.
- Du finner mer informasjon om telefonkonferanser under [Styre flere anrop](#).



SuperNote

Starter SuperNote-appen, som lar deg skrive notater under et aktivt anrop.

MERK: Du finner mer informasjon under [Supernote](#).



Opptak

Tar opp et aktivt anrop.

VIKTIG! I henhold til loven i de fleste områder må du først be om tillatelse fra den andre personen eller personene i den andre enden før du tar opp et anrop.

MERK: Nærmere informasjon finner du i delen [Ta opp anrop](#).

Styre flere anrop

ASUS-nettbrettet har den praktiske funksjonen at du kan gjøre eller ta to anrop. Du kan også sette opp en telefonkonferanse som passer for forretningsmøter, delelinjer og andre gruppeanrop.

Besvare et annet anrop

Mens du snakker på ASUS-nettbrettet, kan du høre en pipelyd som indikerer et annet innkommende anrop. Trykk **Answer (Svar)** på berøringsskjermen for å motta et innkommende anrop under et aktivt anrop.



Bytte mellom anrop

Hvis du vil bytte mellom anrop, trykker du  på berøringsskjermen.





Sette opp en telefonkonferanse

ASUS-nettbrettet, sammen med GSM-funksjonen, kan sette opp en telefonkonferanse med inntil fem (5) personer. Under et anrop kan du legge til flere kontakter og slå sammen alle anropene til en telefonkonferanse.

1. Ringe en kontakt eller slå et nummer. Vent til den andre linjen svarer på anropet.
2. Når anropet er besvart, trykker du , så kan du trykke på en kontakt eller ringe et nummer som du vil inkludere i telefonkonferansen.
3. Trykk  for å sette de to anropene i en telefonkonferanse.





4. Trykk  for å legge til en annen kontakt, og trykk  for å slå sammen anropet til telefonkonferansen som pågår. Gjenta dette trinnet hvis du vil legge til flere kontakter i telefonkonferansen.

Administrere en telefonkonferanse

Under telefonkonferansen kan du skille kontakten fra konferansegruppen for å snakke privat, eller så kan du koble en kontakt fra telefonkonferansen.

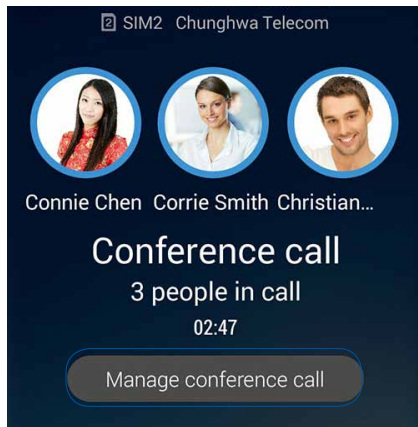
1. Fra Telefonkonferanse-skjermen trykker du **Manage conference call (Administrer telefonkonferanse)** for å åpne en liste over kontakter i telefonkonferansen.



2. Hvis du vil fjerne en kontakt fra telefonkonferansen, trykker du . Hvis du vil koble en kontakt fra telefonkonferansen, trykker du .

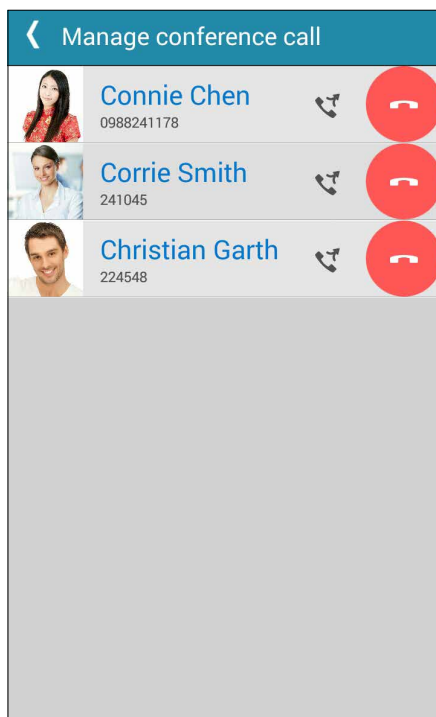

3. Trykk  for å gå tilbake til Telefonkonferanse-skjermen.

Ta opp anrop



ASUS-nettbrettet kan spille inn et anrop for fremtidig referanse eller informasjon.

1. Ringe en kontakt eller slå et nummer.

2. Trykk  for å avslutte anropet.

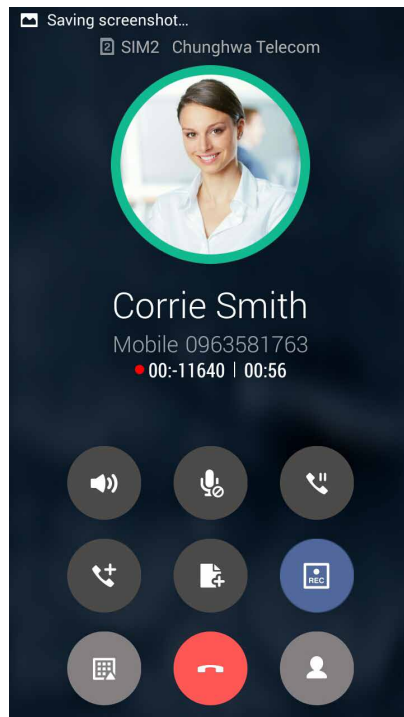
VIKTIG! Før du tar opp et anrop, må du be om tillatelse fra den andre parten eller de andre partene.



3. Trykk  for å stoppe opptaket. Ikonet  vises på varslingsystemlinjen.

4. Sveip ned øverst i venstre hjørne av skjermen, og trykk på meldingen **Call recording saved (Anropsopptak lagret)** for å se anropet som er spilt inn.

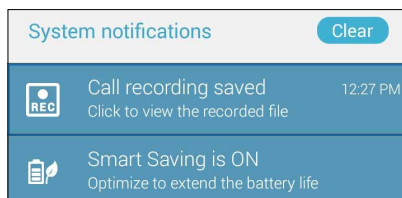

Håndtere kontakter

Organiser kontaktene dine og hold kontakten med dem enkelt via anrop, tekstmeldinger, e-post eller sosiale nettverk. Grupper kontaktene dine som Favoritter for å raskt komme i kontakt med dem, eller grupper dem som VIP-er å få beskjed om eventuelle kommende hendelser, tapte anrop og uleste meldinger.

Du kan også synkronisere kontaktene dine med en konto for e-post eller sosialt nettverk, koble sammen kontaktinformasjon for enkel tilgang på ett sted eller filtrere kontaktene du vil holde kontakten med.

Du starter Kontakter-appen ved å trykke **ASUS > Contacts (Kontakter)**.

Innstillinger for kontakter

Velg hvordan du vil vise kontaktene dine i innstillingene for Kontakter. Visningsalternativene omfatter det å kun vise de kontaktene som har telefonnumre, sortere listen etter fornavn/etternavn og å vise fornavn/etternavn først. Du kan også velge hvilke av disse kategoriene som skal vises på Kontakter-skjermen: Favorites (Favoritter), Groups (Grupper), VIP.

Når du vil sette opp innstillingene for Kontakter, trykker du  > **Innstillinger i Kontakter-appen**.

Sette opp profilen din

Gjør ASUS-nettbrettet til ditt eget ved å sette opp profinformasjon.

1. Start Kontakter-appen, og trykk Set up my profile (Sett opp min profil) eller ME (MEG).

MERK: MEG vises når du har satt opp Google-kontoen din på ASUS-nettbrettet.

2. Fyll inn din informasjon som mobil- eller hjemmenummer. Hvis du vil legge til annen informasjon, velger du Add another field (Legg til et annet felt).
3. Når du har skrevet inn informasjonen, trykker du Done (Ferdig). Hvis du vil se profinformasjon, sveiper du ned fra øverst til høyre på skjermen for å åpne Hurtiginnstillinger-panelet, og trykk eierknappen.

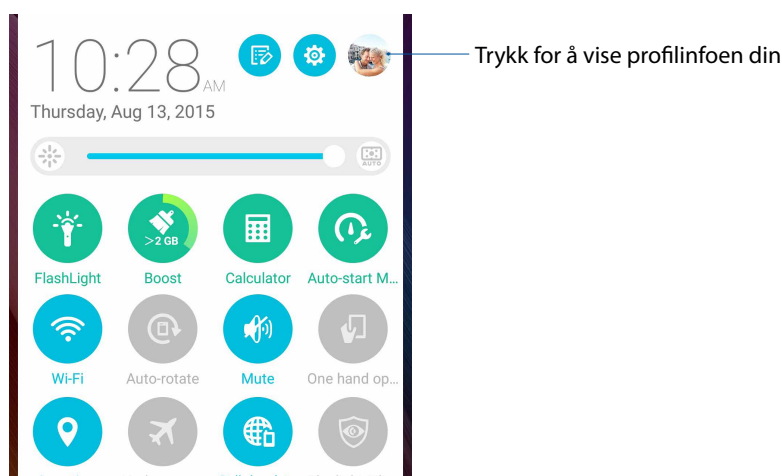

Legge til kontakter

Legg til kontakter fra kontoen til enheten, jobben, Google eller andre e-postkontoer, og fyll inn i mer viktig kontaktinformasjon som kontaktnummer, e-postadresser, spesielle hendelser for VIP-er og mer.

1. Start Kontakter-appen, og trykk **+**.
2. Velg **Device (Enhet)**.

MERKNADER:

- Du kan også lagre kontakten på SIM-kortet eller en e-postkonto.
 - Hvis du ikke har en e-postkonto, kan du trykke **Legg til ny konto** og lage en.
-

3. Fyll ut nødvendig informasjon, som for eksempel mobil- eller hjemmenummer, e-postadresse eller gruppen du vil sette kontakten inn i.
4. Når du har fylt inn informasjonen og vil legge til flere kontakter eller e-postadresser, velger du **New (Ny)**.
5. Hvis du vil legge til annen kontaktinformasjon, velger du **Add another field (Legg til et annet felt)**.
6. Når du har skrevet inn all informasjonen, trykker du **Done (Ferdig)**.

Legge til et internummer på et kontaktnummer

Du kan legge til internummeret på kontaktnummeret for å hoppe over sentralbordet når du ringer.

1. På kontaktinformasjonsskjermen kan du skrive inn kontaktens hovednummer og internummer på en av følgende måter:
 - Sett inn et komma (,) etter hovednummeret, og angi kontaktens internummer. Det er en kort pause før nummeret ringes opp automatisk. Du kan forlenge pausen ved å trykke **Pause** for å sette inn ett til komma.
 - Sett inn et semikolon (;) etter hovednummer, og angi kontaktens internummer. Når du da ringer kontaktnummeret, vil du bli bedt om å bekrefte internummeret. Trykk **Yes (Ja)** når bekreftelsesmeldingen vises.
2. Når du har skrevet inn all informasjonen, trykker du **Done (Ferdig)**.

Tilpasse kontaktens profil

Rediger kontaktens informasjon, legg til et bilde, velg en ringetone eller ta et bilde for kontaktens profil.

1. Start Kontakter-appen, og velg kontakten som har informasjonen eller profilen du vil redigere eller tilpasse.
2. Gjør endringene på kontaktens profilside.



Sette opp VIP-er

Grupper kontaktene dine som VIP-er for å bli varslet om kommende jubileer, fødselsdager og andre viktige hendelser. Du vil også få varsler om eventuelle uleste meldinger eller e-post og ubesvarte anrop fra VIP-er. Du får alle disse merknadene som What's Next-varsler og -påminnelser.

MERK: Du finner mer informasjon under [What's Next](#).

Sette opp VIP-er fra skjermen med kontaktinformasjon

Slik setter du opp VIP-er fra skjermen med kontaktinformasjon:

1. Start Kontakter-appen, og trykk kontakten du vil sette som en VIP.
2. Trykk  for å redigere kontaktens infoskjerm.
3. Få skjermen med valgte kontakter velger du **VIP** under **Group (Gruppe)**-feltet.
4. Når du er ferdig, trykker du **Done (Ferdig)**. Kontakten er lagt til i VIP-listen.

Sett opp VIP-er på VIP-skjermen

Slik setter du opp VIP-er på VIP-skjermen:

1. Start Kontakter-appen.
2. Trykk  > **VIP**.
3. Når du er på VIP-skjermen, trykker du .
4. Velg kontakten eller kontaktene du vil gruppere som VIP-er, og velg deretter **Add (Legg til)**. Kontakten eller kontaktene blir lagt til i VIP-listen.

Legge til en hendelse til en VIP-kontakt

Du kan legge til en hendelse til en VIP-kontakt, for eksempel jubileum, bursdag og andre viktige hendelser.

1. Start Kontakter-appen, trykk på kontakten du vil legge en hendelsesdetalj til, og trykk .
2. På skjermen med kontaktinformasjon trykker du **Add another field (Legg til et annet felt) > Events (Hendelser)**.

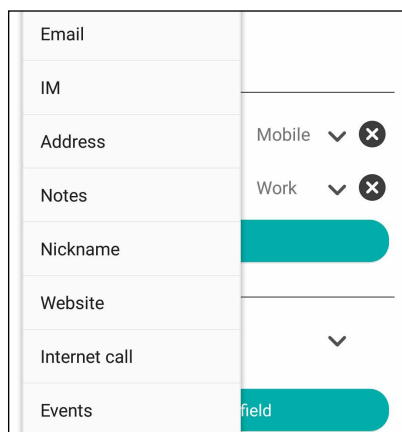

3. Velg dato for hendelsen, og trykk **Set (Sett)**.
4. Sørg for at du velger VIP under Gruppe-feltet. Når du er ferdig, trykker du **Done (Ferdig)**.
5. Kontaktens spesielle hendelse vises i hendelseskalenderen. Hvis du vil få en varsling om hendelsen, må du velge påminnelsestiden i Kalender-appen.

MERKNADER:

- Still inn påminnelsestiden for hendelser i [Calendar \(Kalender\)](#) for å se [What's Next](#)-hendelsesvarsler eller -påminnelser.
 - I tillegg til å få påminnelser om kommende hendelser vil du også få varslinger om nye e-poster/tekstmeldinger og tapte anrop fra What's Next. Du finner mer informasjon under [What's Next](#).
-

Markere favorittkontakter

Sett dine ofte brukte kontakter som favoritter for å kunne ringe dem raskt fra Telefon-appen.

1. Gå til startskjermen, og trykk **Asus > Contacts (Kontakter)**.
2. Velg kontakten du vil sette som favoritt.
3. Trykk . Kontakten legges til i favorittlisten i telefon-appen.

MERKNADER:

- Hvis du vil se favorittlisten, trykker du  på startskjermen og trykker .
 - Nærmere informasjon finner du i avsnittet [Ring favorittkontaktene dine](#).
 - Du kan også sette en favorittkontakt som en VIP. Nærmere informasjon finner du i delen [Stille inn VIP](#).
-

Importing contacts

Importer kontakter med data fra en kontaktkilde til ASUS-nettbrettet, en e-postkonto eller et mikro-SIM-kort.

1. Trykk **Asus > Contacts (Kontakter)**,  **> Manage contacts (Administrer kontakter)**.
2. Trykk **Importer/eksporter**, og velg blant følgende importalternativer:
 - a. Import from SIM card (Importer fra SIM kort)
 - b. Import from storage (Importer fra lagring)
3. Trykk på kontoen du vil importere kontaktene dine til:
 - a. E-postkonto
 - b. Enhet
 - c. SIM
4. Kryss av for å velge kontaktene du vil importere. Trykk på **Importer** når du er ferdig.

Eksportere kontakter



Du kan eksportere kontaktene til lagringskontoene du har satt opp på ASUS-nettbrettet.

1. Trykk **Asus > Contacts (Kontakter)**,  **> Manage contacts (Administrer kontakter)**.
2. Trykk Importer/eksporter, og velg blant følgende eksportalternativer:
 - a. Export to SIM card (Eksporter til SIM kort)
 - b. Export to storage (Eksporter til lagring)
3. Trykk for å velge kontakter fra følgende kontoer:
 - a. Alle kontakter
 - b. E-postkonto
 - c. Enhet
 - d. SIM card (SIM kort)
4. Velg kontaktene du vil eksportere.
5. Når du er ferdig, trykker du **Eksporter**.

Administrere sperrelisten

Sperre kontakter eller numre

Opprett en liste over sperrede kontakter eller numre for å unngå å motta uønskede anrop eller meldinger. Sperrede anrop og meldinger lagres i sperrelistearkivet.

1. Trykk **Asus > Contacts (Kontakter)**,  **> Manage contacts (Administrer kontakter) > Blocked list (Sperreliste)**.
2. Trykk , og gjør ett av følgende:
 - Hvis du vil sperre en kontakt, trykker du **Choose from contacts (Velg fra kontakter)**, så velger du kontakten du vil sperre fra kontaktlisten.
 - Hvis du vil blokkere et nummer fra anropslogger, trykker du **Choose from recent call logs (Velg fra nylige anrop)**, så velger du kontakten du vil blokkere fra kontaktlisten.
 - Hvis du vil sperre et nummer, trykker du **Enter a number (Skriv inn et nummer)** og taster inn nummeret du vil sperre.
 - Hvis du vil sperre et SIP-nummer, trykker du **Enter a SIP-number (Skriv inn et SIP-nummer)** og taster inn nummeret du vil sperre.
3. Når du er ferdig, trykker du OK.

Oppheve sperring av kontakter eller numre

Du kan fjerne en sperret kontakt eller et sperret nummer fra listen og motta anrop eller meldinger fra kontakten eller nummeret igjen.

1. Trykk **Asus > Contacts (Kontakter)**,  **> Manage contacts (Administrer kontakter)** > Blocked list (Sperreliste).
2. Trykk og hold kontakten eller nummeret du vil fjerne sperren for, og trykk **Remove from block list (Fjern fra sperrelisten)**.



Sosiale nettverk med kontakter

Hvis du integrerer de sosiale nettverkskontoene med kontaktene, blir det enklere å se deres profiler, nyheter og sosiale nyhetsstrømmer. Hold deg oppdatert med aktivitetene til kontaktene dine i sanntid.

VIKTIG! Før du kan integrere sosiale nettverkskontoer til kontaktene dine, må du logge inn på den sosiale nettverkskontoen og synkronisere innstillingene.



Synkronisere den sosiale nettverkskontoen

Synkroniser dine sosiale nettverkskontoer for å legge til de sosiale nettverkskontoene til kontaktene dine på ASUS-nettbrettet.

1. Åpne Innstillinger-skjermen på én av følgende måter:
 - Start Hurtiginnstillinger, og velg deretter .
 - Trykk  **> Innstillinger**.
2. Fra Innstillinger-skjermen trykker du på den sosiale nettverkskontoen under Kontoer-delen.
3. Kryss av ved Contacts (Kontakter) for å synkronisere de sosiale nettverkskontoene med kontaktene dine.
4. Start Kontakter-appen for å se kontaktlisten.
5. Hvis du bare vil vise kontaktene som har sosiale nettverkskontoer, trykker du Contacts to display (Kontakter som skal vises) og fjerner markeringen ved andre kontaktkilder slik at det sosiale nettverksnavnet er markert.
6. Når du er ferdig, trykker du  eller hvor som helst på skjermen.

Knytte sammen kontacters info

Når du legger til sosiale nettverk eller e-postkontoer, synkroniseres data fra disse kontoene automatisk med kontaktprogrammet. I noen tilfeller kan kontaktinfo vises på flere steder eller under forskjellige navn eller kallenavn i Kontakter-appen. Du kan manuelt knytte sammen og samle all denne informasjonen og sette den under ett sted eller én profil.

1. Åpne Kontakter-appen, og trykk kontakten med informasjonen du vil knytte sammen.
2. Når du er på kontaktens profilside, trykker du  > **Link (Slå sammen)**.
3. Trykk  på skjermen for å slå sammen kontakter .
4. Velg alle kontaktprofilene du vil knytte til én profil, og trykk deretter Link (Slå sammen).
5. Når du er ferdig, trykker du Done (Ferdig). Du kan nå se på og hente all informasjon om kontakten under én profil.



Sikkerhetskopiere/gjenopprette anropslogger

Lagre anropslogger på ASUS-nettbrettet for få oversikt over innkommende, utgående og tapte anrop. Du kan også sende anropsloggene du har lagret til en nettbasert lagringskonto eller sende som e-post det med e-postappene du har på ASUS-nettbrettet.

Sikkerhetskopiere en anropslogg

1. Fra startskjermen trykker du **Phone (Telefon)** og deretter  for å skjule tastaturet.
2. Trykk  og deretter **Backup call log (Sikkerhetskopier anropslogg)**.
3. Trykk **Backup call log to device (Sikkerhetskopier anropsloggen på enheten)** for å lagre en sikkerhetskopi av anropsloggen på ASUS-nettbrettet. Hvis du vil sende anropsloggen via e-post trykker du **Backup call log to device and send out (Sikkerhetskopier anropslogg til enheten og send ut)**.
4. Tast inn et filnavn for sikkerhetskopifilen, og trykk **OK**. Når sikkerhetskopieringen er ferdig, trykker du **OK**.



Gjenopprette sikkerhetskopierte anropslogger

1. Fra startskjermen trykker du **Phone (Telefon)** og deretter  for å skjule tastaturet.
2. Trykk  og deretter **Restore call log (Gjenopprett anropslogg)**.
3. Velg anropsloggen du vil gjenopprette og trykk **OK**.
4. Når anropsloggen er gjenopprettet, trykker du **OK**. Trykk  for å vise gjenopprettede anropslogger.

Anropsinnstillinger (kun på utvalgte modeller)

Konfigurer innstillingene for innkommende eller utgående anrop, nummersperring, ringe hjem og mer.

1. Åpne Innstillinger-skjermen på én av følgende måter:

- Start Hurtiginnstillinger, og velg deretter .
- Trykk  > **Innstillinger**.

2. Trykk Call settings (Anropsinnstillinger), og velg noen av innstillingene som du vil sette opp.

Innstillinger for anropssperring	
Innstillinger for anropssperring	Konfigurer innstillinger for sperrefunksjonen.
Sperreliste	Viser listen over blokkerte kontakter eller numre.
Innstillinger for innkommende anrop	
Phone ringtone (Telefonringtone)	Sette opp ringetone.
Vibrate when ringing (Vibrer ved ringing)	Kryss av hvis du vil at ASUS-nettbrettet skal vibrere når det ringer.
Call forwarding (Viderekobling av anrop)	Bruk denne funksjonen hvis du vil viderekoble anrop til et annet nummer ved følgende betingelser: Always forward (Alltid viderekoble) , When busy (Når opptatt) , When unanswered (Når ubesvart) og When unreachable (Når ikke tilgjengelig) .
Call rejection message (Melding ved anropsavvisning)	Velg eller opprett meldingen som du vil sende når du ikke kan ta et innkommende anrop.
Headset settings for incoming calls (Hodesettinnstillinger for innkommende anrop)	Når du har koblet et hodesett med Bluetooth eller kabel til ASUS-nettbrettet, kan du velge å automatisk svare eller angi ventetiden for innkommende anrop.
Innstillinger for utgående anrop	
Dial pad touch tones (Tastetoner)	Kryss av ved eller fjern avkryssing for å aktivere eller deaktivere tastetoner i Telefon-appen.
Connection alert settings (Tilkoblingsvarselsinnstillinger)	Slå vibrasjon på eller av for tilkoblingsvarselsinnstillinger.
Fixed Dialing Numbers (FDN) (Faste oppringingsnumre [FDN])	Sett opp disse innstillingene når du vil begrense utgående anrop til kun tallene i FDN-listen, eller til tall med bestemte prefikser. Spør mobiloperatøren om FDN-tjenesten er tilgjengelig for SIM-kortet ditt.
Home dialing (Ringe hjem)	Aktivere og konfigurere innstillinger for å ringe hjem. Du finner mer informasjon under Ringe hjem .
Andre innstillinger	
Automatisk samtaleopptak	Konfigurer innstillingene for automatiske samtaleopptak.
Call duration (Anropsvarighet)	Viser lengden på anropet mellom to parter. Anropsvarigheten måles ulikt avhengig av mobiloperatøren.
Voice mail (Talepost)	Sett opp innstillingene for talepost hvis du har abonnert på en taleposttjeneste med mobiloperatøren.
Flere innstillinger	
Ingen bakgrunn under samtalen	Når dette er aktivert, vises en svart bakgrunn under en samtale.
Telefonkontoinnstillinger	Konfigurer SIP-konto og andre telefoninnstillinger.

Send meldinger og mer

Meldinger



Med Meldinger kan du sende, svare umiddelbart, eller svare senere på viktige meldinger fra kontaktene dine med et av SIM-kortene du har satt inn i enheten. Du kan også sende meldingstråder eller samtaler til andre.

Starte Meldinger-appen

Fra startskjermen gjør du ett av følgende for å starte Meldinger-appen:

- Trykk 
- Trykk  > **Messaging (Meldinger)**

Sende meldinger



1. Start Meldinger-appen, og trykk .
2. I **Til**-feltet skriver du nummeret, eller trykker  for å velge en kontakt fra listen.
3. Begynn med å skrive meldingen i feltet **Skriv inn meldingen**.
4. Når du er ferdig, trykker du pilen for å sende meldingen.

Svare på meldinger

1. Trykk din meldingsvarsel fra din startskjermen eller låseskjermen.
2. Begynn med å skrive meldingen i feltet **Skriv inn meldingen**.
3. Når du er ferdig, trykker du pilen for å sende meldingen.



Sperring av meldinger

Sperr søppelmeldinger som reklamemeldinger eller meldinger fra uønskede avsendere.

1. Gå til Hjem-skjermen, trykk .
2. Når du er på listen over meldingstråder, trykker du avsenderen du ikke vil motta meldinger fra.
3. Trykk  > **Add to block list (Legg til i sperrelisten)**.

Videresende en meldingstråd

Du kan videresende meldingstråder eller samtaler til andre, og stille inn en varsling, slik at du kan svare på en viktig melding på et passende tidspunkt.

1. Gå til **Home screen (startskjermen)**, og trykk .
2. Trykk på meldingstråden, og trykk  > **Forward SMS conversation (Videresend SMS-samtale)**.
3. Trykk **Marker alle** eller en av meldingene fra tråden, og trykk **Videresend**.
4. I **Til**-feltet trykker du  for å velge e-postadressen eller mobilnummeret til en kontakt.
5. Når du er ferdig, trykker du pilen for å sende meldingen. Samtalen vil bli videresendt som en MMS-melding (Multimedia Messaging Service).

MERKNADER:

- Sørg for at du har et MMS-abonnement hos mobiloperatøren.
 - Sørg for at datatilgang er aktivert på enheten. Fra Home (Hjem)-skjermen trykker du  > **Innstillinger** > **Mer** > **Cellular networks (Mobilnettverk)** og skyv **Data enabled (Data aktivert)** til **ON (På)**.
 - Kostnader for mobildata og meldingstjenester gjelder ved videresending av samtaler til andre.
-

Sende melding senere

Du kan markere en viktig melding som en oppgave for å svare senere i Gjør det senere-appen.

1. På meldingsskjermen trykker du .
2. Trykk **Svar senere**. Meldingen er lagt til en oppgave i **Do It Later (Gjør det senere)**.
3. For å hente og svare på e-posten trykker du **Asus** > **Do It Later (Gjør det senere)** fra startskjermen.

MERK: Du finner mer informasjon om å hvordan du svarer på meldinger senere under [Svare nå](#).

Andre meldinger for meldinger

Når du er i en aktiv meldingstråd, eller mens du skriver en melding, kan du trykke  og gjøre ett av følgende.

Add subject (Legg til emne)	Trykk for å legge til en tittel på meldingen.
Insert smiley (Sett inn smilefjes)	Sett inn et uttrykksikon eller smilefjes i meldingen.
Insert text templates (Sett inn tekstmalere)	Sett et forhåndsdefinert svar rett inn i meldingsteksten.
Delete messages (Slett meldinger)	Trykk på dette alternativet og markerer meldingene du vil slette fra tråden.
Innstillinger	Trykk på dette alternativet for å konfigurere meldingsinnstillingene.

Omlet Chat

Omlet Chat er en åpen app for meldinger og mobil deling app som lar deg chatte med venner på stedet. Den lar deg også administrere dataene ved å lagre dem sikkert på dine private nettskykontoer.

MERK:

- Omlet Chat-appen kan bare være tilgjengelig i enkelte land.
 - Til å begynne med må du gå til Play-butikken for å oppdatere Omlet Chat. Du må ha en Google-konto for å oppdatere Omlet Chat.
-

Registrere en Omlet Chat-konto

Registrer deg med Omlet Chat med én av følgende kontoer:

- Mobiltelefonnummer
- E-postkonto
- Gmail-konto
- Facebook-konto

Registrere med mobilnummer

Slik registrerer du med mobilnummer:

1. Trykk  og trykk **Omlet Chat**-appen.
2. På introduksjonsskjermen til Omlet kan du trykke på **Skip (Hopp over)** hvis du vil hoppe over introduksjonen eller stryke skjermen til venstre for å lese om nøkkelfunksjonene til Omlet Chat-appen.
3. På registreringsiden velger du land, taster inn mobilnummer, og velger **Next (Neste)**. Omlet Chat-appen sender en tekstmelding med en PIN-kode du trenger for å fortsette med registreringen.
4. Tast inn PIN-koden, og velg **Next (Neste)**.
5. Tast inn navn, og trykk på **Get Started (Kom i gang)**.
6. Hvis du vil at Omlet Chat skal finne vennene dine automatisk ved å se på kontaktlisten, trykker du **Okay! Let's do it! (Ok! La oss gjøre det!)** Hvis du vil legge til vennene dine manuelt, trykker du **No thanks (Nei takk)**.

MERK: Omlet-kontakter blir automatisk integrert i kontaktlisten i Kontakter-appen. Nærmere informasjon finner du i delen [Se Omlet-kontakter fra Kontakter-appen](#).

Ved hjelp av en Google™-konto

Slik registrerer du deg ved hjelp av en Google™-konto:

1. Trykk  og trykk **Omlet Chat**-appen.
2. Når du er på registreringskjermen trykker du **Connect a different account here (Tilknytte en annen konto her)** og deretter **Google**.
3. Trykk **OK** for å bruke Google-kontoen som du registrerte på enheten.
4. Tast inn navn, og trykk på **Get Started (Kom i gang)**.
5. Hvis du vil at Omlet Chat skal finne vennene dine automatisk ved å se på kontaktlisten, trykker du **Okay! Let's do it! (Ok! La oss gjøre det!)** Hvis du vil legge til vennene dine manuelt, trykker du **No thanks (Nei takk)**.

MERK: Omlet-kontakter blir automatisk integrert i kontaktlisten i Kontakter-appen. Nærmere informasjon finner du i delen [Se Omlet-kontakter fra Kontakter-appen](#).

6. Trykk  for å vise Omlet Chat-menyen.

Ved hjelp av en e-postkonto

Slik registrerer du deg med en e-postadresse:

1. Trykk  og trykk **Omlet Chat**-appen.
2. Når du er på registreringskjermen trykker du **Connect a different account here (Tilknytte en annen konto her)** og deretter **Email**.
3. Skriv inn e-postadressen, og velg **Next (Neste)**. Omlet Chat-appen sender en e-postbekreftelse til e-postadressen.
4. Gå til e-postkontoen, åpne e-postbekreftelsen fra Omlet, og trykk på koblingen for å aktivere kontoen.
5. Tast inn navn, og trykk på **Get Started (Kom i gang)**.
6. Hvis du vil at Omlet Chat skal finne vennene dine automatisk ved å se på kontaktlisten, trykker du **Okay! Let's do it! (Ok! La oss gjøre det!)** Hvis du vil legge til vennene dine manuelt, trykker du **No thanks (Nei takk)**.

MERK: Omlet-kontakter blir automatisk integrert i kontaktlisten i Kontakter-appen. Nærmere informasjon finner du i delen [Se Omlet-kontakter fra Kontakter-appen](#).

7. Trykk  for å vise Omlet Chat-menyen.

Ved hjelp av en Facebook®-konto

Slik registrerer du deg ved hjelp av en Facebook-konto:

1. Trykk  og trykk **Omlet Chat**-appen.
2. Når du er på registreringskjermen trykker du **Connect a different account here (Tilknytt en annen konto her)** og deretter **Facebook**. Omlet Chat-appen tar deg videre til Facebook for å logge på Facebook-kontoen din.
3. Logg på Facebook-kontoen, og velg **OK**.
4. Tast inn navn, og trykk på **Get Started (Kom i gang)**.
5. Hvis du vil at Omlet Chat skal finne vennene dine automatisk ved å se på kontaktlisten, trykker du **Okay! Let's do it! (Ok! La oss gjøre det!)** Hvis du vil legge til vennene dine manuelt, trykker du **No thanks (Nei takk)**.

MERK: Omlet-kontakter blir automatisk integrert i kontaktlisten i Kontakter-appen. Nærmere informasjon finner du i delen [Se Omlet-kontakter fra Kontakter-appen](#).

6. Trykk  for å vise Omlet Chat-menyen.

Sende Omlet-invitasjoner



Inviter vennene dine til å bruke Omlet Chat ved å sende Omlet-invitasjoner til e-postadressene eller Facebook-kontoene deres.

Sende Omlet-invitasjoner via Facebook

Slik sender du en Omlet-invitasjon via Facebook:



1. Åpne Omlet Chat-skjermen, og trykk  for å vise Omlet Chat-menyen.
2. Trykk **Contacts (Kontakter)**, og velg deretter **Add/Invite friends (Legg til / inviter venner)**.
3. Når du er på skjermen for å legge til kontakter, trykker du **Invite Facebook friends (Inviter venner på Facebook)**.
4. Logg på Facebook-kontoen, og trykk **OK** for å gi Omlet Chat tilgang til kontoen din.
5. Trykk **+** for å velge kontaktene, og trykk **Send**.

Sende Omlet-invitasjoner via e-post

1. Åpne Omlet Chat-skjermen, og trykk  for å vise Omlet Chat-menyen.
2. Trykk **Contacts (Kontakter)**, og velg deretter **Add/Invite friends (Legg til / inviter venner)**.
3. Når du er på skjermen for å legge til kontakter, trykker du **Invite address book friends (Inviter adressebokvenner)**.
4. Kryss av ved kontaktene, og trykk .

Bruke Omlet Chat

Slik starter du en samtale:

1. Gå til Omlet Chat-skjermen, trykk  for å vise Omlet Chat-menyen, og trykk **Contacts (Kontakter)**.
2. Trykk på kontakten du vil prate med, og trykk .

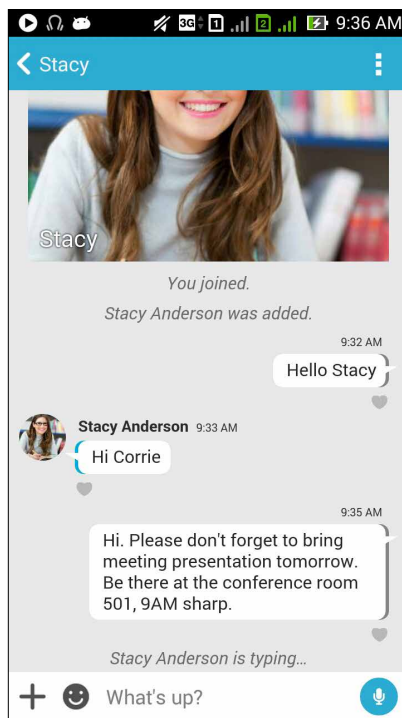

Sende en chat-melding



Du sender en chat-melding ved å skrive inn meldingen i feltet **What's up (Hva skjer)** og trykke .

Sende en talemelding

Hvis du vil sende en talemelding, trykker og holder du  og begynner å snakke. Slipp  for å sende.

Sende et virtuelt klistremerke

For å sende et virtuelt klistremerke trykker du  og velger blant de virtuelle klistremerkene som vises.

MERK: Du kan laste ned flere virtuelle klistremerker fra Sticker Store (Klistremerkebutikken). Du kan laste ned virtuelle klistremerker ved å trykke  >  og så .

Bruke skuff-apper

Omlet Chat har noen flotte skuff-apper som lar deg at dele multimediemeldinger for å gi et morsomt og personlig preg.

Hvis du vil bruke disse skuff-appene, trykker du **+** fra samtaletråden og velger en app fra skuff-applisten for å sende en bestemt multimediemelding.

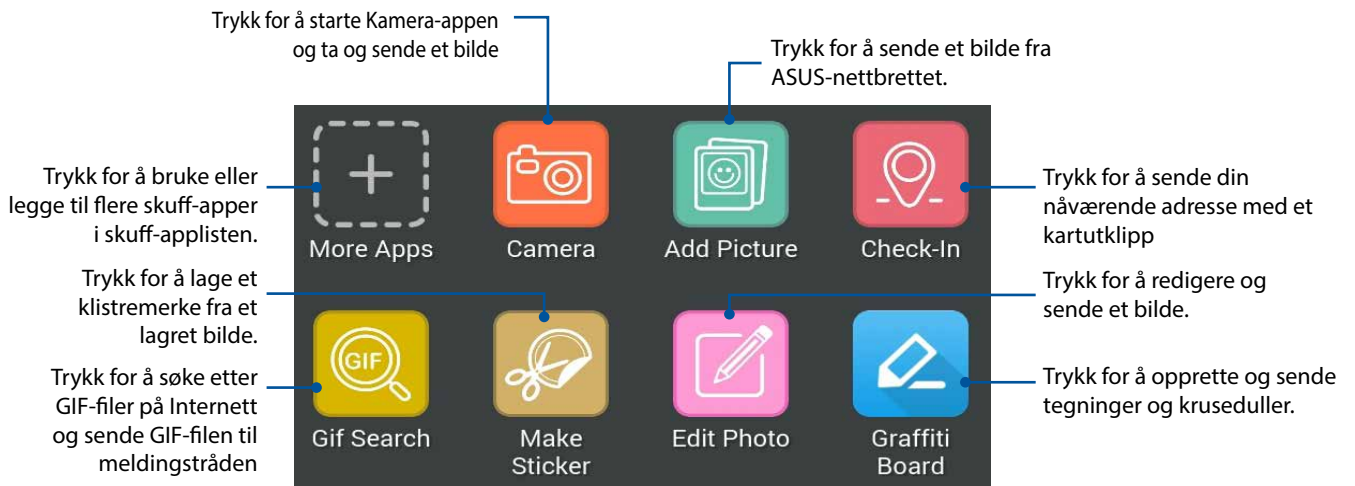

Sveip opp på skjermen vist ovenfor for å se dette ikonet:



Flere skuff-apper

I tillegg til de vanlige appene du finner i skuff-applisten er det andre apper på Omlet Chat-appen som du kan bruke. Bare trykk **+** fra samtaletråden, og trykk **+** for å vise flere skuff-apper.

Bruke andre skuff-apper

Hvis du vil bruke en annen skuff-app, trykker du **+** og deretter på en app for å starte den.

Legge til flere skuff-apper i skuff-applisten

Trykk **+** for å se flere apper, trykk og hold en app, og trykk **Pin it! (Fest den!)**

MERK: Skuff-appene du kan bruke kan variere avhengig av hvor du er.

Bruke sosiale punkter



Sosiale punkter er en rask og enkel måte å prate med vennene dine i et chatterom. Med denne funksjonen kan du starte en gruppesamtale eller delta i en gruppesamtale uten å utgi din identifikasjon eller kontaktinformasjon.

MERKNADER:

- Du må aktivere GPS på enheten for å bruke sosiale punkter.
- Funksjonen for sosiale punkter kan oppdage Omlet Chat-brukere innenfor to (2) kilometer, og er bare aktiv i fire (4) timer.

Opprette et sosialt punkt

Slik oppretter du et sosialt punkt:

1. Gå til Omlet Chat-skjermen, trykk  for å vise Omlet Chat-menyen, og trykk **Broadcasts here (Kringkastinger i nærheten)**.
2. Trykk **Create (Opprett)** for å opprette en Omlet-ID, og trykk **OK**.
3. Trykk  for å gå tilbake til skjermen for Kringkastinger i nærheten. Enheten viser automatisk hvor du er via Google Maps-appen.
4. Trykk  i det øvre høyre hjørnet på skjermen..
5. På skjermen for Kringkastinger i nærheten kan du gjøre følgende:
 - endre Chat-bilde
 - endre navn for sosialt punkt
 - beskytte punktet

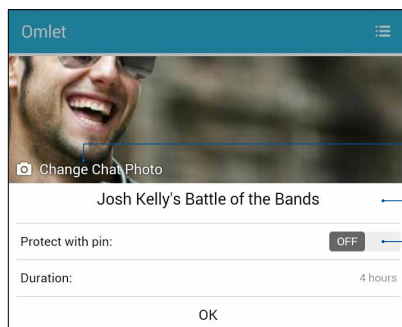

Trykk for å endre Chat-bilde

Trykk for å endre navnet på det sosiale punktet

Flytt glidebryteren til høyre for å aktivere **Protect with PIN (Beskytt med PIN)**

6. Når du er ferdig, trykker du **OK** for å kringkaste det sosiale punktet.



Bli med i et sosialt punkt

Slik blir du med i et sosialt punkt:

1. Gå til Omlet Chat-skjermen, trykk  for å vise Omlet Chat-menyen, og trykk **Broadcasts here (Kringkastinger i nærheten)**. Omlet Chat viser Google Maps-appen på skjermen sammen med de aktive sosiale punktene.

MERK: De sosiale punktene er markert med ikonet  .

2. Velg punktet du vil bli med i på én av følgende måter:

- Fra den integrerte Google Maps-skjermen trykker du  for å vise navnet på det sosiale punktet, så trykker du **OK** for å bli med i samtalen.
- Trykk  i øvre høyre hjørne av skjermen, trykk på det sosiale punktet som du vil delta, og trykk **OK**.

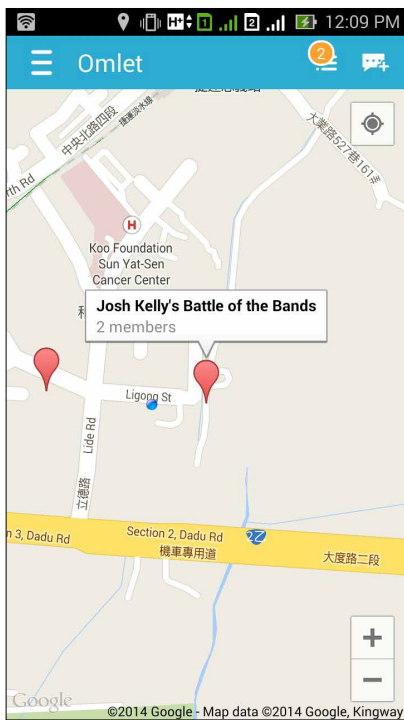

På skjermen for det sosiale punktet kan du prate med venner, sende klistremerker og dele bilder med gruppen.

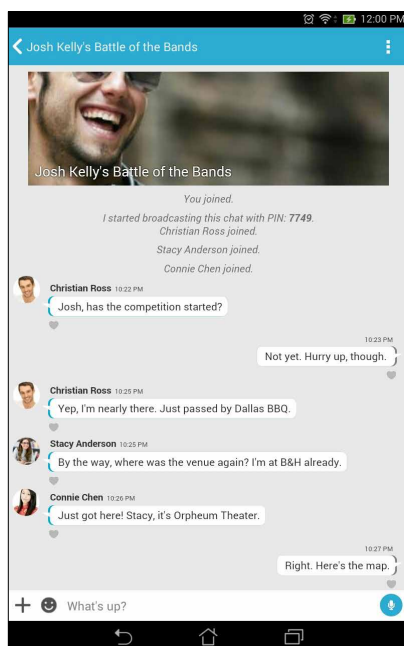

MERK: Du finner informasjon om hvordan du ser delte bilder i delen [Se delte bilder i Galleri-appen](#).

Ser delte bilder i Galleri-appen

Bildene som du og dine venner har delt i chatterommene i Omlet Chat-appen blir umiddelbart lagret på enheten. Du kan se de delte bildene i Galleri-appen.

Slik ser du de delte bildene:

1. Launch the Gallery app.
2. Fra hovedskjermen til Galleri trykk  og velg Social Gallery – Omlet (Sosialt galleri - Omlet)

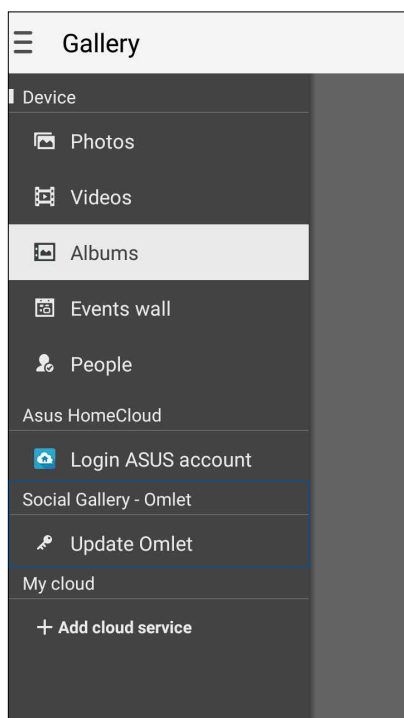

Se Omlet-kontakter fra Kontakter-appen

Bortsett fra det å koble deg til Omlet-kontaktene i Omlet Chat-appen, kan du også se og prate med Omlet-kontaktene dine ved hjelp av Kontakter-appen. Når Omlet-kontaktene dine er integrert med Kontakter-appen, blir det enklere for deg å finne og prate med Omlet-kontaktene dine selv uten å starte Omlet Chat-appen.

Slik ser du Omlet-kontakter i Kontakter-appen:

1. Start Kontakter-appen på én av følgende måter:
 - a. Fra startskjermen trykker du **ASUS > Contacts (Kontakter)**-appen.
 - b. Gå til startskjermen, trykk **Phone (Telefon)**, og trykk .
 - c. Åpne All Apps (Alle apper)-skjermen, og trykk **Contacts (Kontakter)**.

2. Trykk **Contacts to display (Kontakter som skal vises)** for å vise nedtrekkslisten for å vise kontaktgrupper.

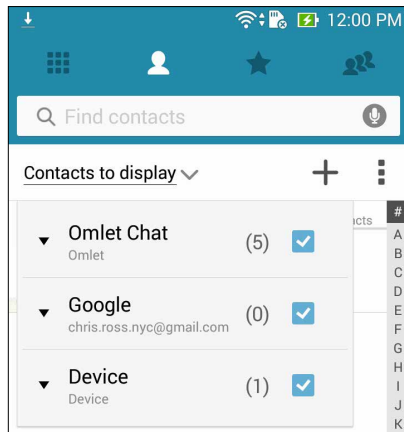

3. Opphev markeringen av alle kontaktgrupper unntatt **Omlet Chat**, og trykk hvor som helst. Kontakter-skjermen viser alle Omlet-kontaktene.
4. Trykk på en Omlet-kontakt for å velge og vise kontaktdetaljene eller prate direkte med den kontakten.

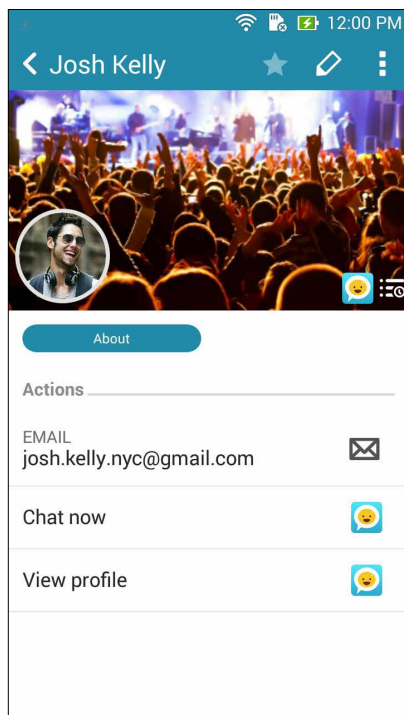

Synkronisere Omlet Chat med en nettsky

Hvis du har en Dropbox[®]-, Box[®]-, eller Baidu PCS Cloud-konto, kan Omlet Chat-appen laste opp dine private anrop og samtalelogger raskt og sikkert.

Før Omlet Chat-appen laster opp dataene dine, må du først synkronisere nettskykontoen med Omlet Chat-appen. Slik gjør du det:

1. Åpne Omlet Chat-menyen, og velg **Innstillinger**.
2. Trykk **Cloud Storage (Nettskylagring)**, og velg deretter blant følgende nettskytjenester:
 - a. Dropbox
 - b. Box
 - c. Baidu PCS
3. Tast inn brukernavn og passord for å logge på nettskykontoen. Følg instruksjonene på skjermen for å synkronisere nettskykontoen med Omlet Chat-appen.

Moro og underholdning

5

Bruke hodesett

Ha friheten til å gjøre andre ting mens du er i et anrop eller lytter til favorittmusikken din, ved hjelp av et hodesett.

Koble til lydkontakt

Sett 3,5 mm-hodesettkontakten til lydporten på enheten.

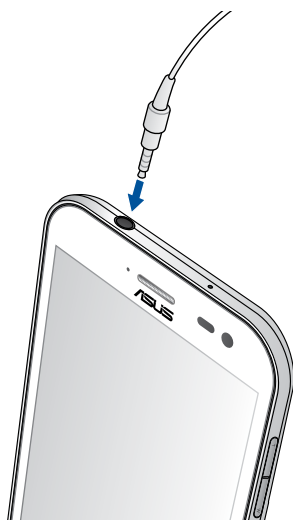

ADVARSEL!

- Ikke sett inn andre gjenstander inn i lydporten.
- Ikke sett kabler med elektrisk effekt inn i lydporten.
- Hvis du lytter til høy lyd over lange perioder, kan det skade hørselen din.

MERKNADER:

- Vi anbefaler at du bare bruker kompatible hodetelefoner med denne enheten.
 - Hvis du trekker ut lydkontakten mens du lytter til musikk, stopper musikken automatisk.
 - Hvis du trekker ut lydkontakten mens du ser på en video, stopper videoen automatisk.
-

Musikk

Musikk-appen søker automatisk etter musikkfiler fra intern og ekstern lagring på ASUS-nettbrettet. Du kan organisere disse musikkfilene i en spilleliste, eller legge dem i en kø for å spille dem i rekkefølge. Du kan også strøme musikk fra nettskykontoer som ASUS WebStorage, Dropbox, OneDrive og Drive.

VIKTIG! Før du strømmer musikk fra en nettskykonto, må du sørge for at ASUS-nettbrettet er koblet til Wi-Fi eller mobilt nettverk. Du finner mer informasjon under [Holde deg tilkoblet](#).

Starte Musikk-appen

Trykk på  > **Musikk** for å starte Musikk-appen.

Spille av sanger

Slik spiller du av en sang:

1. Åpne Musikk-appen, trykk **Music (Musikk)**, og velg **Songs (Sanger)**. Du kan også velge følgende alternativer for å bla gjennom musikkfiler: **Album, Artist, Genres (Sjangre), Composer (Komponist)** eller **Folder (Mappe)**.
2. Trykk på sangen du vil spille i listen. Trykk **Play All (Spill alle)** hvis du vil spille alle sangene.
3. Sveip opp fra sangens tittelinje for å få en fullskjermsvisning av sangen som spilles for øyeblikket.

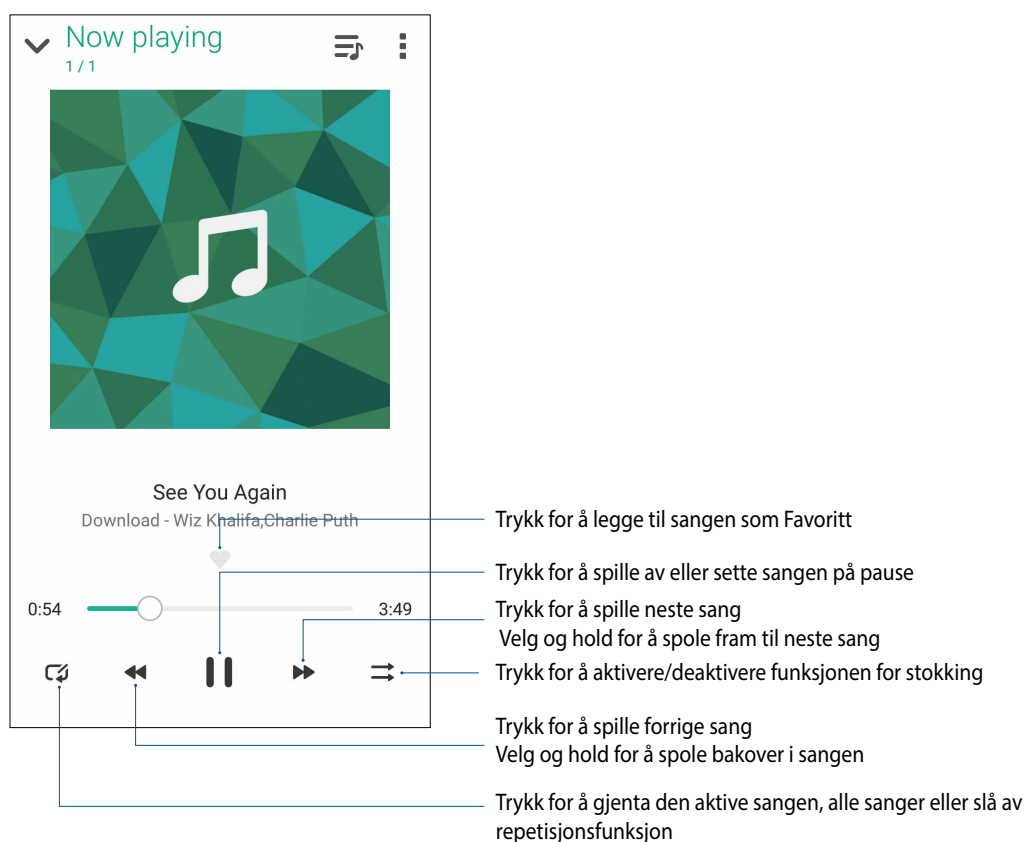

MERK: Du finner informasjon om hvordan du legger til flere sanger i en eksisterende spilleliste under [Legge til sanger i en spilleliste](#).

Andre alternativer for avspilling

Under avspilling kan du trykke på  og gjøre følgende.

Add to playlist (Legg til i spilleliste)	Trykk for å legge til sangen i en eksisterende spilleliste eller lage en ny en for å legge til sangen der.
PlayTo	Trykk for å søke etter andre enheter i nærheten og spille av sangen der. MERK: Du finner mer informasjon under PlayTo med andre enheter .
Rediger informasjon	Trykk her for å legge til detaljer om sangen.
Share (Del)	Trykk for å dele sangen via apper eller nettskykontoer.
Angi som ringetone	Trykk for å bruke sangen som ringetone.
Add to queue (Legg til i kø) / Clear queue (Tøm kø)	Trykk Add to queue (Legg til i kø) for å legge til sangen i køen. Trykk Clear queue (Tøm kø) for å fjerne alle sangene i køen.
Equalizer	Trykk for å konfigurere innstillinger for equalizeren og få bedre lyd på sangene.
Sovefunksjon	Angi når musikken stopper å spille.
Innstillinger	Trykk på dette alternativet for å konfigurere musikkinnstillinger.
Gi oss motivasjon	Trykk for å gi ASUS Music 5 stjerner på Play-butikken.
Tilbakemelding og hjelp	Få svar på spørsmål, og send oss dine tilbakemeldinger.

Strømme musikk fra nettskyen

Opprett eller logg på en nettskykonto, og strøm musikk fra nettskykontoen til ASUS-nettbrettet.

VIKTIG! Sørg for at Wi-Fi eller mobilt nettverk er aktivert på ASUS-nettbrettet. Du finner mer informasjon under [Holde deg tilkoblet](#).

Legge til en nettskylagringskonto

Slik legger du til en nettskylagringskonto:

1. Trykk  på startskjermen til Musikk.
2. Under Nettskymusikk trykker du **Add cloud service (Legg til nettskytjeneste)**.
3. Velg nettskylagringstjenesten du vil spille av musikkfiler fra.
4. Følg instruksjonene for å logge på nettskylagringskontoen.

Strømme musikk fra nettskyen

Slik strømmes du musikk fra nettskykontoen.

1. Trykk  på startskjermen til Musikk.
2. Under **Cloud Music (Nettskymusikk)** trykker du på nettskykontoen du vil strømme musikk fra.
3. Velg sangen, og trykk for å spille den av.

Opprette en spilleliste

Hent favorittsangene dine fra ulike kilder som intern lagring, ekstern lagring eller en nettskykonto, og organiser dem i en spilleliste.

1. Trykk  på startskjermen til Musikk.
2. Under **Playlist (Spilleliste)** trykker du på **My playlist (Min spilleliste)** og deretter **+**.
3. Gi et navn til spillelisten, og trykk **Save (Lagre)**.

Legge til sanger i en spilleliste

Du kan legge til flere sanger i spillelisten når som helst fra en lokal kilde (intern og ekstern lagringen) eller nettskykontoer.



1. Trykk  på startskjermen til Musikk.
2. Gå til **Playlist (Spilleliste)**, trykk på **My playlist (Min spilleliste)**, og trykk på navnet til spillelisten.
3. Trykk **Add songs (Legg til sanger)**.
4. Trykk på musikkilden du vil hente sangene fra for å legge til i spillelisten.
5. Velg hvordan du vil bla gjennom musikken din: **Album, Artist, Genres (Sjangre), Composer (Komponist), Songs (Sanger)** eller **Folder (Mappe)**.
6. Velg sangene som du vil legge til i spillelisten. Trykk **Select All (Velg alle)** hvis du vil legge til alle sangene fra en musikkliste, et album, en mappe, eller fra dine favorittartister.

MERK: Du kan også legge til en sang som spilles nå i en eksisterende spilleliste. Du finner mer informasjon under [Andre avspillingsalternativer](#).

PlayTo med andre enheter

Bruk PlayTo-funksjonen til å strøkke musikk fra ASUS-nettbrettet til andre Miracast- eller DLNA-kompatible enheter i nærheten.

Slik bruker du PlayTo:

1. Når en sang som spilles, trykker du  > **PlayTo**.
2. Trykk på enheten du vil koble til. Musikk fra ASUS-nettbrettet vil spille eller strøkke på den andre enheten.
3. Når du vil stoppe PlayTo, trykker du  > **Disconnect (Koble fra)**.

FM-radio

Lytt til lokale radiostasjoner med ASUS Phone.

1. Koble det medfølgende hodesettet til ASUS Phone.
2. Trykk  > **FM Radio (FM-radio)**.

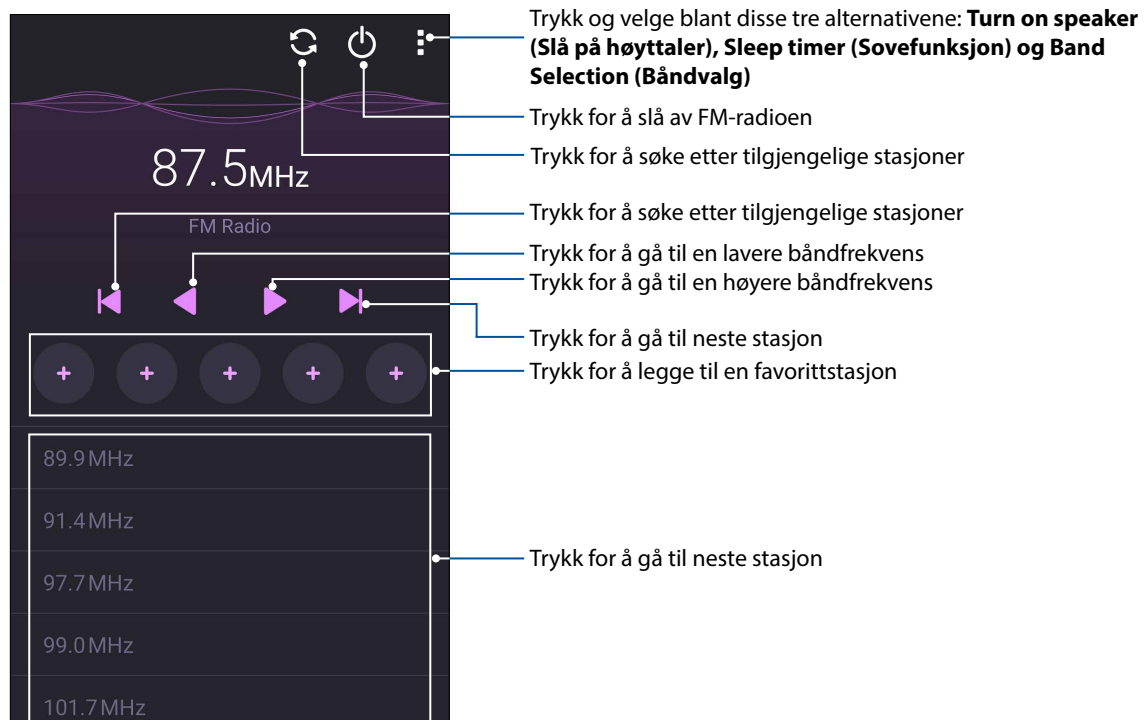

Søke etter lokale stasjoner

Du kan søke etter stasjoner der du befinner deg ved å trykke  for å automatisk søke etter lokale radiostasjoner. Tilgjengelige lokale stasjoner vises på FM-radioskjermen.

Søke til en bestemt frekvens

Gjør følgende hvis du vil lytte til en bestemt radiostasjon:

1. Åpne FM-radioappen, og trykk radiostasjonen som spilles av.
2. Skriv inn frekvensen til radiostasjonen ved Tune frequency (Søkefrekvens).
3. Hvis du vil legge den til i Favoritter, trykker du Add to favorites (Legg til i favoritter).
4. Når du er ferdig, trykker du OK.

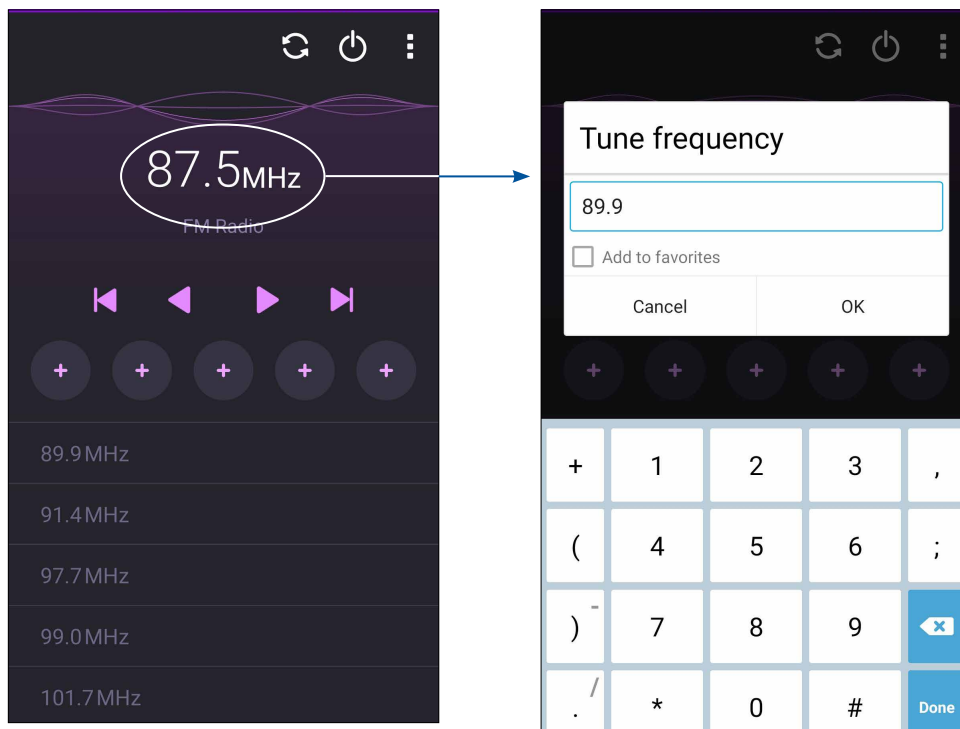

Dine dyrebare øyeblikk

6

Fang hvert eneste øyeblikk

Starte Kamera-appen

Ta bilder og spill inn videoer ved hjelp av Kamera-appen på ASUS-nettbrettet. Se noen av trinnene nedenfor for å åpne Kamera-appen.

Fra låseskjermen

Dra ned  til Kamera-appen har startet.

Fra Hjem-skjermen

Trykk  .

Bruke volumtasten

Når ASUS-nettbrettet er i hvilemodus, kan du dobbelttrykke på volumtasten for å vekke ASUS-nettbrettet og umiddelbart starte Kamera-appen.

MERK: Før du bruker volumtasten til å starte Kamera-appen, må du aktivere denne funksjonen fra Innstillinger > Låseskjerm og stille Øyeblikkelig kamera til På.

Bruke kameraet for første gang

Når du starter kameraet for første gang, vises to funksjoner som vil hjelpe deg med å komme i gang: Veiledning og Image Locations (Bildesteder).

Veiledning

Hvis det er første gang du bruker kameraet på ASUS-nettbrettet, vil du se den følgende veiledningsskjermen når du starter **Kamera**-appen. Se følgende trinn for å gå videre fra dette skjermbildet.

1. På veiledningsskjerm bildet trykker du **Ignorer** hvis du vil hoppe over veiledningen eller **Start** for å vise den grunnleggende veiledningen om bruk av kameraet.
2. Når du har trykket på et av disse alternativene, sendes du videre til Bildesteder.

Bildesteder

Når du er ferdig med veiledningen, vises skjermen for Husk bildesteder. Denne hjelper deg med å lage automatiske stedskoder for bilder. Se følgende trinn for å gå videre fra dette skjermbildet:

1. På skjermen for Husk bildesteder trykker du **No thanks (Nei takk)** for å fortsette til kameraskjermen, eller **Yes (Ja)** for å sette opp stedsmerking for bildene du tar.
2. Skyv **Location (Posisjon)** til **På** for å aktivere funksjonen for stedsmerking.
3. Trykk **Godta** på den neste skjermen for å aktivere funksjonen og fortsette til kameraet.

Hjemskjerm for kamera

ASUS-nettbrettet har et kamera med funksjoner for automatisk scenesporing og bildestabilisering. Den har også en videostabiliseringsfunksjon som bidrar til å hindre skjelving under videoopptak.

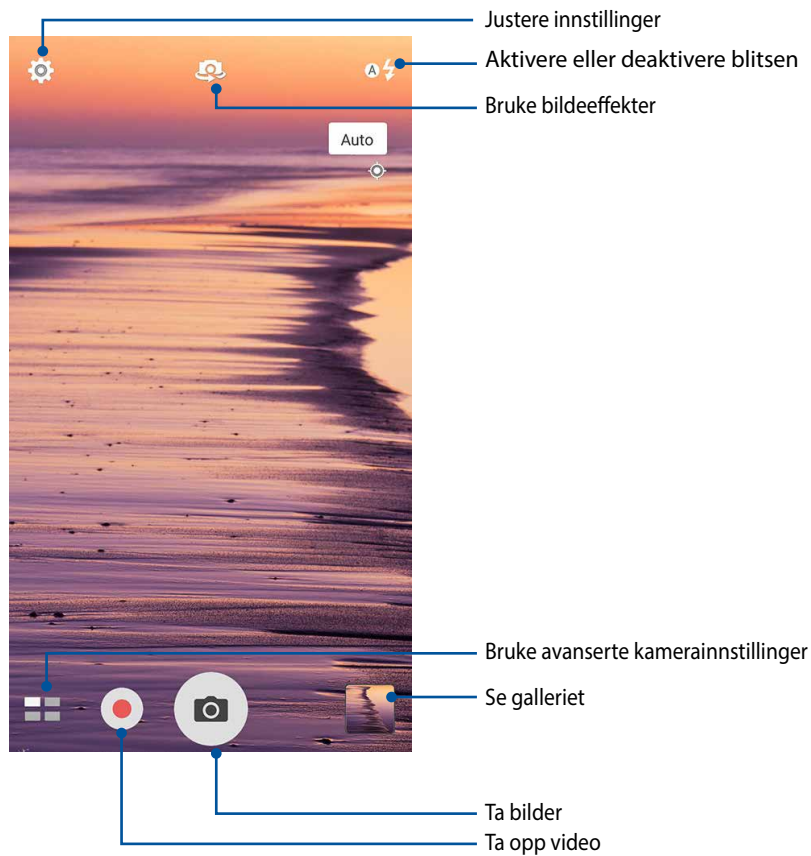

Trykk på ikonene for å begynne å bruke kameraet og utforske bilde- og videofunksjonene på ASUS-nettbrettet.



Bildeinnstillinger

Juster utseendet til bildene du tar ved å konfigurere kameraets innstillinger ved hjelp av trinnene nedenfor.

VIKTIG! Bruk innstillingene før du tar bilder.

1. På startskjermen til kameraet trykker du  > .
2. Rull ned og konfigurer de tilgjengelige alternativene.

Bilde

Konfigurer bildekvaliteten med disse alternativene.

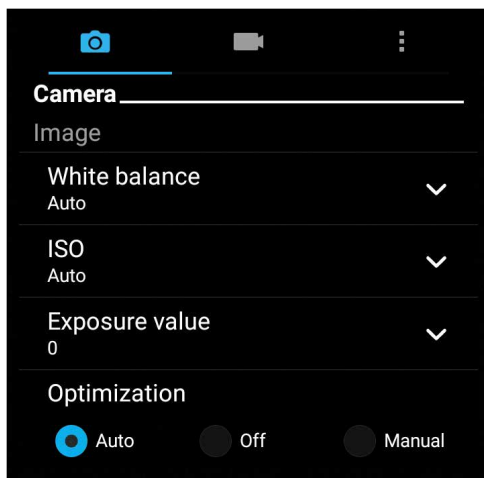

Opptaksmodus

Sett lukkertiden til **Timer (Nedtelling)** eller endre **Burst (Serie)**-hastighet under dette alternativet.

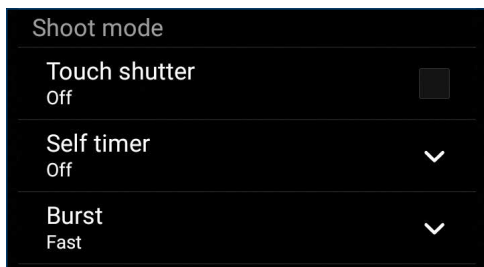

Fokus og eksponering

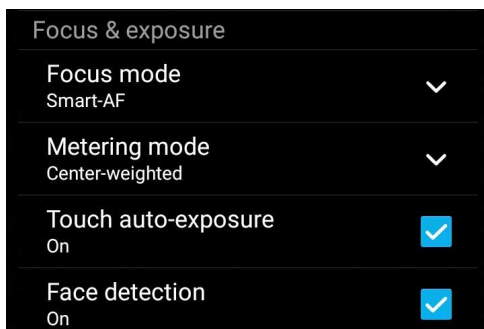

Aktiver **Berør autoeksponering** eller **Ansiktspåvisn** under dette alternativet.



Videoinnstillinger

Juster utseendet til videoene du tar ved å konfigurere kameraets innstillinger ved hjelp av trinnene nedenfor.

VIKTIG! Bruk innstillingene før du tar bilder.

1. På startskjermen til kameraet trykker du  > .
2. Rull ned og konfigurere de tilgjengelige alternativene.

Bilde

Konfigurer videokvaliteten med disse alternativene.

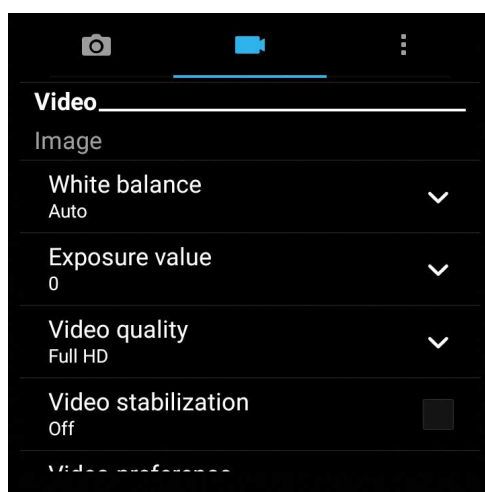

Fokus og eksponering

Aktiver **Berør autoeksponering** under dette alternativet.

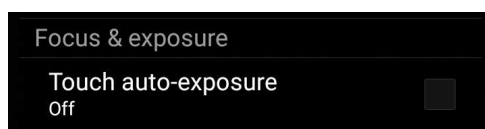

Avanserte kamerafunksjoner



Finn nye måter å ta bilder eller videoer på, og gjøre øyeblikkene du fanger ekstra spesielle med de avanserte kamerafunksjonene på ASUS-nettbrettet.

VIKTIG! Bruk innstillingene før du tar bilder. Tilgjengelige funksjoner kan variere fra modell til modell.



Lavt lys

Takket være PixelMaster blir kameraets lysfølsomhet økt med opp til 400 % for å forbedre støyreduksjon og fargekontrast blir økt med opp til 200 %. Bruk denne modusen til å gjøre alle motiver om til flotte bilder eller videoer – enten det er rikelig med naturlig lys eller ikke.

Ta bilder med lavt lys

1. Trykk  > **Low light (Lavt lys)** fra startskjermen til Kamera-appen.
2. Trykk  å begynne å ta bilder.



Ta videoer med lavt lys

1. Trykk  > **Low light (Lavt lys)** fra startskjermen til Kamera-appen.
2. Trykk  for å begynne å ta video.

HDR

Funksjonen for høyt dynamisk område (HDR) gjør at du kan ta mer detaljerte bilder der det er lite lys og høy kontrast. HDR kan brukes når du tar bilder på veldig lyse steder, og bidrar til å jevne ut fargene som kommer på bildet.



Ta bilder med HDR

1. Trykk  fra kameraets startskjerm > **HDR**.
2. Trykk  for å begynne å ta nattbilder.

Panorama

Ta bilder fra flere vinkler ved hjelp av Panorama. Bilder tatt med et vidvinkelperspektiv blir automatisk sydd sammen med denne funksjonen.

Ta panoramabilder

1. Trykk  fra kameraets startskjerm > **Panorama**.
2. Trykk , og sving ASUS Phone til venstre eller høyre for å ta bilde av utsikten.

MERK: Når du panorerer med ASUS-nettbrettet, vises en tidslinje med miniatyrbilder på den nedre delen av skjermen mens bildet blir tatt.



3. Trykk på  når du er ferdig.

Natt

Ta lyse bilder selv på natten eller i situasjoner med dårlig lys ved å bruke nattfunksjonen på ASUS-nettbrettet.

MERK: Hold hendene i ro mens før og mens ASUS-nettbrettet tar bildet for å forhindre at resultatet blir uklart.



Ta nattbilder

1. Trykk  fra kameraets startskjerm > **Natt**.
2. Trykk  for å begynne å ta nattbilder.

Sjølskudd

Dra nytte av den høyere oppløsningen på det bakre kameraet uten å måtte trykke på utløserknappen. ASUS-nettbrettet kan bruke ansiktsregistrering til å gjenkjenne opp til fire ansikter med det bakre kameraet slik at du kan ta et sjølskudd av deg selv eller en gruppe automatisk.



Ta sjølskudd

1. Når du er på kameraskjermen, trykker du  > **Sjølskudd**.
2. Trykk  for å velge hvor mange personer som skal være med i bildet.
3. Bruk det bakre kameraet til å oppdage ansikt, og vent på at ASUS-nettbrettet å begynne å pipe. Det teller ned til bildet blir tatt.
4. Trykk  for å lagre bildet.

Dybdeskarphet

Ta makrobilder med en myk bakgrunn ved hjelp av dybdeskarpheteffekten. Denne funksjonen egner seg for nærbilder av motiver, og gir et mer definert og dramatisk resultat.









Ta bilder med dybdeskarphet

1. Når du er på kameraskjermen, trykker du  > Depth of field (Dybdeskarphet).
2. Trykk  for å begynne å ta makrobilder.

Miniatyr

Simulere fokuseffekten til speilreflekskameraobjektiver med miniatyrfunksjonen. Ved hjelp av denne funksjonen kan du fokusere på bestemte områder av motivet og legge til en bokeh-effekt på både bilder og video med ASUS Phone.



Ta bilder med miniatyrfunksjonen

1. Når du er på kameraskjermen, trykker du  > Miniature (Miniatyr).
2. Trykk  eller  for å velge fokusområde, og bruk to fingre for å justere fokusområdets størrelse og posisjon.
3. Trykk  eller  for å øke eller redusere uskarpheten i bakgrunnen. Trykk  eller  for å øke eller redusere metningen.
4. Trykk  for å ta miniatyrbilder.

Smart fjerning

Fjern uønskede detaljer umiddelbart etter at bildet er tatt med funksjonen for smart fjerning.



Ta bilder med smart fjerning

1. Når du er på kameraskjermen, trykker du  > **Smart fjerning**.
2. Trykk  for å ta bilder som kan redigeres med Smart fjerning.
3. Når du har tatt bildet, trykker du omriss rundt det oppdagede objektet som er i bevegelse for å slette det.
4. Trykk  for å lagre bildet.

Alle smiler

Fang det perfekte smilet eller det sprøeste ansiktsuttrykket fra en rekke bilder med funksjonen Alle smiler. Denne funksjonen lar deg ta fem bilder etter hverandre når du har trykket på utløserknappen. Ansikter på bildet registreres automatisk slik at du kan sammenligne dem.





Ta bilder med funksjonen Alle smiler

1. Trykk  fra kameraets startskjerm > **Alle smiler**.
2. Trykk  for å begynne å ta bilder som kan redigeres med Alle smiler.
3. Trykk motivets ansikt, og velg deretter det beste ansiktsuttrykket.
4. Sveip ned fra toppen, og trykk  deretter for å lagre bildet.

Forskjønnelse

Ha det med å ta og se på bilder av familie og venner ved å bruke forskjønnelsesfunksjonen på ASUS-nettbrettet. Når den er aktivert, kan du bruke denne funksjonen til å forskjønne ansiktet til motivet ditt før du trykker på utløserknappen.



Ta bilder med forskjønnelse

1. Trykk  fra kameraets startskjerm > **Forskjønnelse**.
2. Trykk  for å begynne å ta bildet.
3. Trykk miniatyrbildet for å forhåndsvisne bildet og vise innstillingene for Forskjønnelse.
4. Trykk  , velg ønsket Forskjønnelsesfunksjon, og trykk deretter  for å lagre bildet.

GIF-animasjon

Lag GIF-animasjoner (Graphics Interchange Format) rett fra ASUS-nettbrettets kamera med GIF-animasjonsfunksjonen.



Ta bilder med GIF-animasjon

1. Trykk  fra kameraets startskjerm > **GIF-animasjon**.
2. Holde inne  for å begynne å lage serieopptak for GIF-animasjon.
3. Still inn justeringer for GIF-animasjonen.
4. Trykk  når du er ferdig.

Tidsforkortelse

ASUS-nettbrettet har en funksjon for tidsforkortelse, som tar stillbilder som kan settes sammen for tidsforkortet avspilling. Resultatet ser ut som en veldig lang video som spoles raskt fremover.

Ta opp videoer med tidsforkortelse

1. Trykk  fra kameraets startskjerm > **Tidsforkortelse**.
2. Trykk , og velg tidsforkortelsesintervall.
3. Trykk  for å begynne å ta videoer med tidsforkortelse.

Bruke Galleriet

Se bilder og filmer på ASUS-nettbrett med Galleri-appen. Med denne appen kan du også redigere, dele eller slette bilde- og videofiler lagret i ASUS-nettbrett-brettet. Bruk Galleri til å vise bildene i en bildevisning eller trykk for å velge ønsket bilde- eller videofil.

For å starte Galleri trykker du  > **Galleri**.

Se filer fra sosiale nettverk eller nettskylagring

Som standard viser Galleri alle filene på ASUS-nettbrettet i henhold til albummappene.

Slik kan du vise filer fra andre steder som er tilgjengelige via ASUS-nettbrettet:

1. Trykk  på hovedskjermbildet.
2. Trykk på en av følgende kilder å vise filene i kilden.

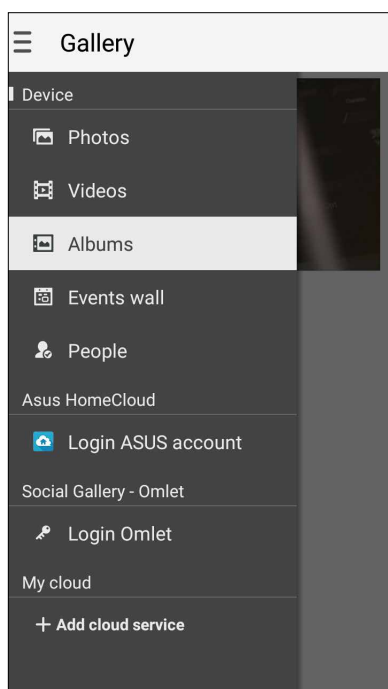

MERKNADER:



- Du kan laste ned bilder til ASUS-nettbrettet fra nettskykontoen og bruke dem som bakgrunnsbilde eller et kontaktbilde.
 - Du finner mer informasjon om hvordan du legger til omslagsbilder for kontaktene dine under [Tilpasse kontaktens profil](#).
 - Du finner mer informasjon om bruk av bilder eller bilder som bakgrunnsbilde under [Bakgrunnsbilder](#).
-

VIKTIG! Du trenger en Internett-tilkobling for å vise bilder og videoer under **Asus HomeCloud**, **Social Gallery – Omlet (Sosialt galleri - Omlet)**, and **My cloud (Minn nettsky)**.

Se bildelokalitet

Aktiver lokalitetstilgang på ASUS-nettbrettet, og få lokalitetsdetaljer på bildene dine. Informasjon om bildenes lokalitet inkluderer området hvor bildene er tatt, samt et kart over stedet via Google Maps eller Baidu (kun i Kina).

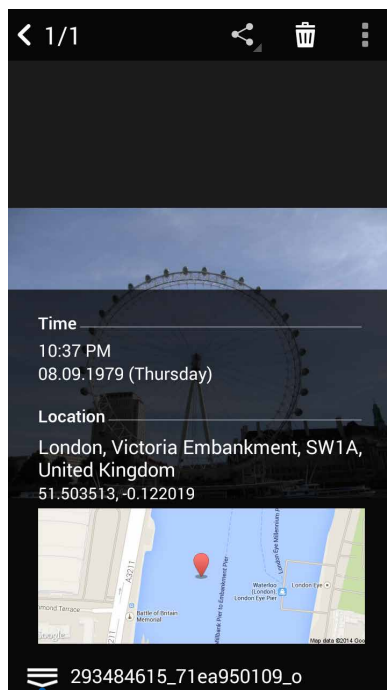

Slik kan du se detaljene for et bilde:

1. Slå på lokalitetstilgang fra >  > **Innstillinger** > **Location (Lokalitet)**.
2. Sørg for at du har delt lokaliteten din med Google Maps eller Baidu.
3. Start Galleri-appen, og velg bildet du vil se detaljene til.
4. Trykk på bildet, og trykk .





Trykk for å vise informasjon om
fotoplassering

Dele filer fra galleriet

1. Fra Galleriskjermen trykker du på mappen som har filene du vil dele.
2. Når du har åpnet mappen, trykker du  for å aktivere filvalg.
3. Trykk på filene du vil dele. En hake vises over bildene du har valgt.
4. Trykk  og velg fra listen hvor du vil dele bildene.

Slette filer fra galleriet

1. Fra Galleriskjermen trykker du på mappen hvor filene du vil slette ligger.
2. Når du har åpnet mappen, trykker du  for å aktivere filvalg.
3. Trykk på filene du vil slette. En hake vises over bildene du har valgt.
4. Trykk .

Redigere et bilde

Galleriet har også sine egne bilderedigeringsverktøy som du kan bruke til å forbedre bilder lagret på ASUS-nettbrettet.



1. Fra Galleriskjermen trykker du på mappen hvor filene ligger.
2. Når du har åpnet mappen, trykker du på bildet du vil redigere.
3. Når bildet er åpnet, trykker du på det igjen for å vise funksjoner.
4. Trykk  for å åpne bilderedigeringsverktøylinjen.
5. Trykk på et av ikonene på redigeringsverktøylinjen for å bruke endringene på bildet.

Zoom inn/ut av miniatyrbildevisningen eller et bilde

Fra Galleriskjermen eller når du ser på det valgte bildet, kan du spre fingrene fra hverandre på berøringsskjermen for å zoom inn. Du zoomer ut ved å knipe fingrene sammen på berøringsskjermen.

Legge inn bilder på Kalenderhendelse-veggen

Hvis du aktiverer denne funksjonen i Galleri, kan du se bilder rett i kalenderhendelser. På denne måten kan du umiddelbart gruppere bilder du har tatt etter det bestemte hendelsesnavnet.

1. Ta bilder med ASUS-nettbrettet, og start **Gallery (Galleri)**.
2. Trykk  på **> Events wall (Hendelsesvegg)**.
3. Trykk  i øverste høyre hjørne på mappen som inneholder bilder som ble tatt i løpet av en hendelse.
4. Velg kalenderhendelsen du vil integrere med bildemappen.
5. Ikonet  vises i øvre høyre hjørne av bildemappen, noe som indikerer at bildene ble lagt ut på hendelsesveggen.
6. Hvis du vil se på hendelsesbilder, åpner du hendelsen fra Kalender-appen, og trykker

VIKTIG!

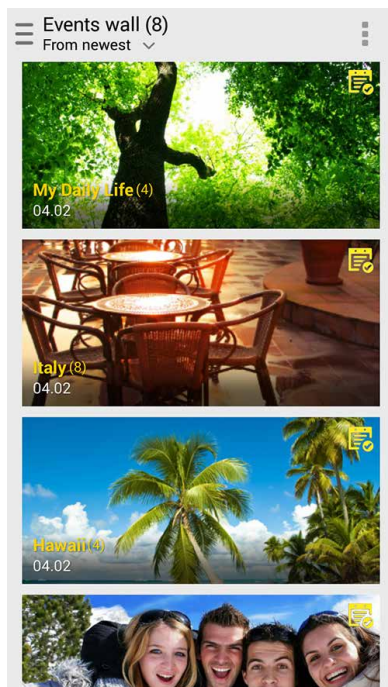

- Denne funksjonen er bare aktivert når hendelser er stilt inn på Kalenderen. Du finner mer informasjon om hvordan du stiller inn hendelser under [Kalender](#).
 - Kun bilder tatt med ASUS-nettbrettets kamera til samme dato og tidspunkt som en kalenderhendelse kan bruke denne funksjonen.
-



Bruke MiniFilm

Gjør bilder om til en kreativ bildeserie ved hjelp av MiniFilm-funksjonen i Galleri. MiniFilm inneholder et tema for bildeserier som du umiddelbart kan bruke på bilder du har valgt.

Slik lager du en MiniFilm fra en bildemappe:

1. Start Galleri, og trykk  for å velge plasseringen til bildemappen.
2. Velg bildemappen, og trykk  > Auto MiniFilm (Automatisk MiniFilm).
3. Velg MiniFilm-temaet du vil bruke på bildeserien.

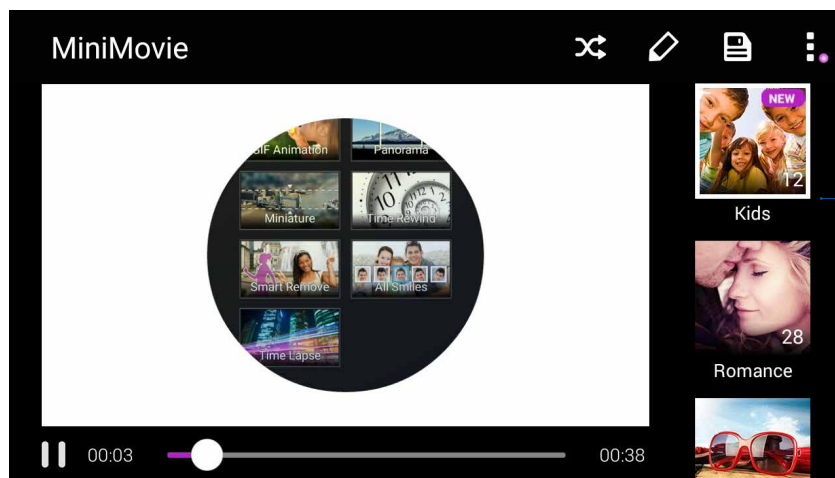

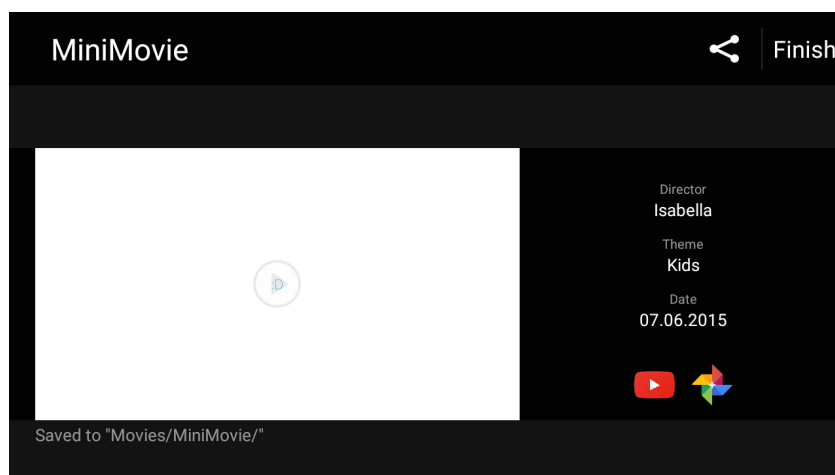

Trykk på et av disse temaene for å se en forhåndsvisning.

4. Når du har valgt et tema, trykker du  for å lagre bildeserien.
5. Du kan deretter dele bildeserien via sosiale nettverk eller direkte meldingsapper som Facebook, Google Plus og Omlet Chat.



Slik lager du en MiniFilm fra et utvalg av bilder:

1. Start Galleri, og trykk  for å velge plasseringen til bildene.
2. Trykk  for å aktivere filvalg.
3. Når du har valgt bildene dine, trykker du MiniFilm.
4. Velg MiniFilm-temaet du vil bruke på bildeserien.

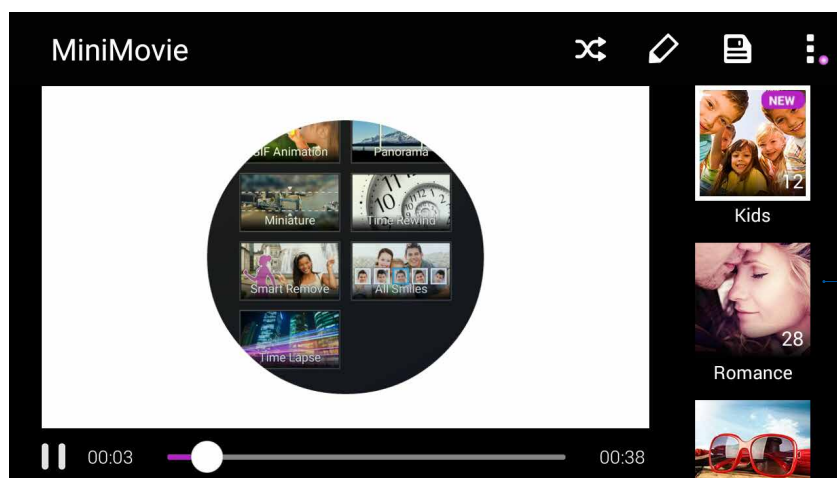



Trykk på et av disse temaene for å se en forhåndsvisning.

5. Når du har valgt et tema, trykker du  for å lagre og avslutte MicroFilm..Du kan få tilgang til lagrede lysbildeserier fra ASUS > File Manager (Filbehandling) > Movies (Filmer) > MiniFilm.
6. Du kan deretter dele bildeserien via sosiale nettverk eller direkte meldingsapper som Facebook, Google Plus og Omlet Chat.

Bruke PlayTo (kun på utvalgte modeller)

Spill av filer fra Galleriet til en kompatibel strømmingsenhet ved hjelp av PlayTo.

1. Fra Galleriskjermen trykker du  eller mappen hvor filene du vil slette ligger.
2. Trykk  > **PlayTo**.
3. På den neste skjermen velger du en kompatibel enhet for å begynne å sende filen.

Holde deg tilkoblet

7

Mobilt nettverk

Når det ikke er et tilgjengelig Wi-Fi-nettverk som du kan koble til, kan du aktivere datatilgang for det mobile nettverket for å koble til Internett.

Aktivere mobilt nettverk

1. Åpne Innstillinger-skjermen på én av følgende måter:

- Start Hurtiginnstillinger, og velg deretter .
- Trykk  > **Innstillinger**.

2. Trykk **More (Mer)** > Cellular networks (Mobilnettverk).

3. Skyv **Data Enabled (Data aktivert)** til **ON (På)**, og konfigurere de andre innstillingene for mobilt nettverk om nødvendig.

MERKNADER:



- Hvis du får tilgang til Internett via mobilt nettverk, vil ekstra kostnader påløpe avhengig av dataabonnement.
 - Du kan få mer informasjon om avgifter/gebyrer og innstillinger for mobilt nettverk ved å ta kontakt med mobiloperatøren.
-

Wi-Fi

Wi-Fi-teknologien på ASUS-nettbrettet kobler deg opp mot den trådløse verden. Oppdater kontoene dine på sosiale medier, surf på Internett eller utveksle data og meldinger trådløst med ASUS-nettbrettet.

Aktivere Wi-Fi

1. Åpne Innstillinger-skjermen på én av følgende måter:

- Start Hurtiginnstillinger, og velg deretter .
- Trykk  > **Innstillinger**.

2. Skyv Wi-Fi-bryteren til høyre for å slå på Wi-Fi.

MERK: Du kan også aktivere Wi-Fi fra Hurtiginnstillinger-skjermen. Se delen [Hurtiginnstillinger](#) for å se hvordan du åpner Hurtiginnstillinger-skjermen.

Koble til et Wi-Fi-nettverk



1. Åpne Innstillinger-skjermen, og trykk **Wi-Fi** for å vise alle oppdagede Wi-Fi-nettverk.
2. Trykk på et nettverksnavn for å koble til det. Hvis du kobler deg til et sikret nettverk, kan du bli bedt om å taste inn et passord eller legitimere deg på en annen måte.

MERKNADER:

- ASUS-nettbrettet kobler seg automatisk til nettverk som du tidligere har koblet deg til.
 - Slå av Wi-Fi-funksjonen for å spare batteriet.
-

Deaktivere Wi-Fi

Slik deaktiverer du Wi-Fi:



1. Åpne Innstillinger-skjermen på én av følgende måter:
 - Start Hurtiginnstillinger, og velg deretter .
 - Trykk  > **Innstillinger**.
2. Skyv Wi-Fi-bryteren mot venstre for å slå av Wi-Fi.

MERK: Du kan også deaktivere Wi-Fi fra Hurtiginnstillinger-skjermen. Se delen [Hurtiginnstillinger](#) for å se hvordan du åpner Hurtiginnstillinger-skjermen.

Bluetooth®

Bruk Bluetooth-funksjonen på ASUS-nettbrettet til å sende eller motta filer og streame multimediefiler med andre smartenheter over korte avstander. Du kan bruke Bluetooth til å dele mediefiler med smartenhetene til vennene dine, sende data for å skrive ut med en Bluetooth-skriver, eller spille musikk via en Bluetooth-høytaler.

Aktivere Bluetooth®

1. Åpne Innstillinger-skjermen på én av følgende måter:
 - Start Hurtiginnstillinger, og velg deretter .
 - Trykk  > **Innstillinger**.
2. Skyv Bluetooth-bryteren til høyre for å slå på Bluetooth.

MERK: Du kan også aktivere Bluetooth fra Hurtiginnstillinger-skjermen. Se delen [Hurtiginnstillinger](#) for å se hvordan du åpner Hurtiginnstillinger-skjermen.

Pare ASUS-nettbrettet med en Bluetooth®-enhet

Når du skal bruke Bluetooth-funksjonen på ASUS-nettbrettet, må du pare den med en Bluetooth-enhet. ASUS-nettbrettet lagrer automatisk paringen til Bluetooth-enheter du kobler til.

1. Åpne Innstillinger-skjermen og trykk **Bluetooth** for å vise alle tilgjengelige enheter.

VIKTIG!

- Hvis enheten du vil pare med ikke er i listen, må du sørge for at enheten har Bluetooth-funksjonen aktivert og at den er synlig.
 - Se brukerhåndboken som fulgte med enheten for å finne ut hvordan du aktiverer Bluetooth og setter den i synlig modus.
-

2. Trykk  > **Refresh (Oppdater)** for å skanne etter flere Bluetooth-enheter.
3. Trykk på Bluetooth-enheten som du vil koble til fra listen over tilgjengelige enheter.
4. Sørg for at den samme passnøkkelen vises på begge enhetene, og trykk **Pair (Par)**.

MERK: Slå av Bluetooth-funksjonen for å spare batteriet.

Oppheve paring mellom ASUS-nettbrettet og Bluetooth®-enheten

1. Åpne Innstillinger-skjermen, og trykk Bluetooth for å vise alle tilgjengelige og pærede enheter.
2. Se i listen over pærede enheter, trykk  for Bluetooth-enheten du vil fjerne paringen fra, og trykk **GLEM (FORGET)**.

Internettdeling

Når en Wi-Fi-tjeneste ikke er tilgjengelig, kan du bruke ASUS-nettbrettet som et modem eller gjøre det om til et Wi-Fi-tilgangspunkt for å få tilgang til Internett fra bærbare maskiner, nettbrett og andre mobile enheter.

VIKTIG! De fleste mobiltjenesteleverandører krever at du har et dataabonnement for å kunne bruke Internettdeling. Ta kontakt med mobiloperatøren for å finne ut mer om dataabonnementet.



MERKNADER:

- Internettdeling kan være tregere enn en vanlig Wi-Fi- eller mobilforbindelse.
 - Kun et begrenset antall mobile enheter kan kobles til ASUS-nettbrettet for å få tilgang til Internett.
 - Slå av funksjonen for Internettdeling når du ikke bruker det for å spare batteristrøm.
-

Wi-Fi-tilgangspunkt

Gjør ASUS-nettbrettet om til et Wi-Fi-tilgangspunkt for å dele Internettforbindelsen med andre enheter.

1. Åpne Innstillinger-skjermen på én av følgende måter:

- Start Hurtiginnstillinger, og velg deretter .
- Trykk  > **Innstillinger**.

2. Trykk **More (Mer)** > **Tethering (Internettdeling)** > **Set up Wi-Fi hotspot (Sett opp Wi-Fi-tilgangspunkt)**.

3. Tildele en unik SSID eller nettverksnavn og et sterkt passord på 8 tegn for Wi-Fi-tilgangspunkt. Trykk Save (Lagre) når du er ferdig.

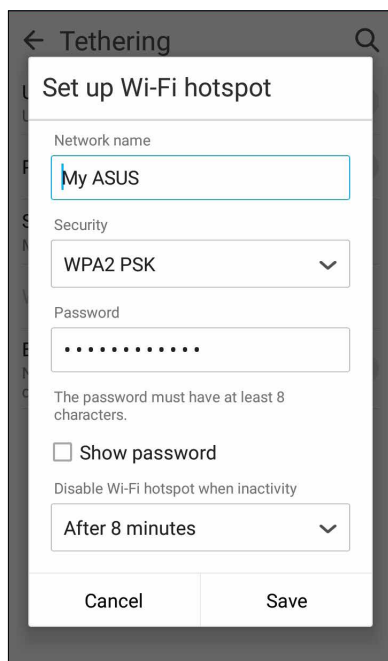

4. Gå til skjermen for Internettdeling, og skyv **Portable Wi-Fi hotspot (Bærbart Wi-Fi-tilgangspunkt)** til **ON (På)**.



5. Koble andre enheter til ASUS-nettbrettets tilgangspunkt på samme måte som du kobler til et Wi-Fi-nettverk.

Bluetooth Tethering (Internettdeling via Bluetooth)

Aktiver Bluetooth på ASUS-nettbrettet og bruk det som et modem for å få tilgang til Internett på mobile enheter med Bluetooth, for eksempel bærbare datamaskiner eller nettbrett.

1. Aktiver Bluetooth på ASUS-nettbrettet og den andre enheten.
2. Parkoble enhetene.

MERK: Du finner mer informasjon under [Pare ASUS-nettbrettet med en Bluetooth®-enhet](#).

3. Åpne innstillingsskjermen, og trykk på **More (Mer) > Tethering (Internettdeling) > Bluetooth tethering (Internettdeling via Bluetooth)**. Nå kan du surfe på Internett eller gjøre andre Internettrelaterte ting på ASUS-nettbrettet.

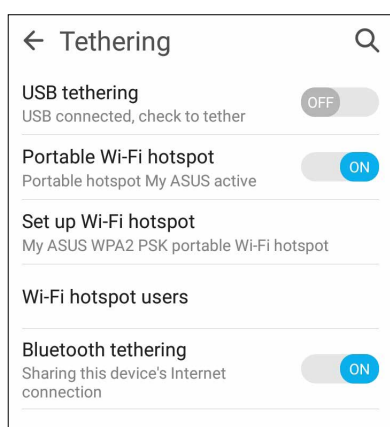

Reise og kart

8

Vær

Få værvarsler rett fra ASUS-nettbrettet med hjelp av vær-appen. I vær-appen kan du også se informasjon om været rundt om i verden.

Starte Vær-appen

Gå til startskjermen, og start Vær-appen på én av følgende måter:

- Trykk **■ ■ ■ ■** > **Vær**.
- Trykk på værikonet på startskjermen til ASUS-nettbrettet.

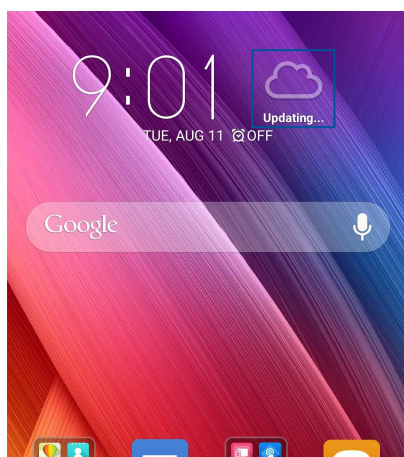

Startskjerm for vær

Sett opp dette for å få væroppdateringer om stedet du befinner deg samt andre deler av verden. Du kan få se væroppdateringer eller daglig værmelding på What's Next-widgeten eller appen og på Kalender-appen.

MERK: Du finner mer informasjon under:

Trykk her for å søke etter værinfo for en by

Trykk for å få områdets nåværende værinfo, oppdatere værinfo, redigere plasseringslisten eller konfigurere værinnstillinger

Sveip opp for å se annen værinformasjon.
Sveip til venstre eller høyre for å se værinformasjon for andre byer i plasseringslisten.

SAT	SUN	MON	TUE	WED	THU	FRI
☁	☁	☀	☀	☁	☁	☁
36/54	28/41	34/46	37/54	39/57	38/53	37/51

▲ Details
Last update: 3:52 AM

Klokke

Tilpass tidssoneinnstillingene for ASUS-nettbrettet, still inn alarmer, og bruk ASUS-nettbrettet som en stoppeklokke ved hjelp av klokkeappen.

Starte klokken

Du kan starte klokken på følgende måter:

- Trykk på den digitale klokken på hjem-skjermen på ASUS-nettbrettet.
- Trykk  > **Klokke**.

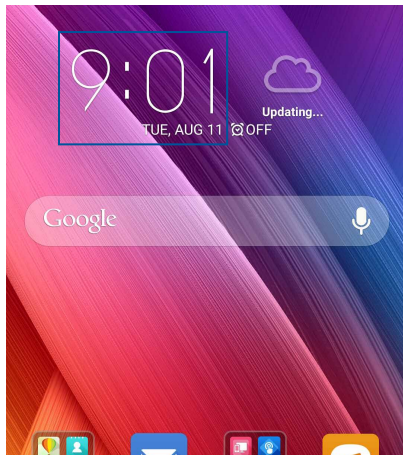

Verdensklokke

Trykk  for å stille inn verdensklokken på ASUS-nettbrettet.

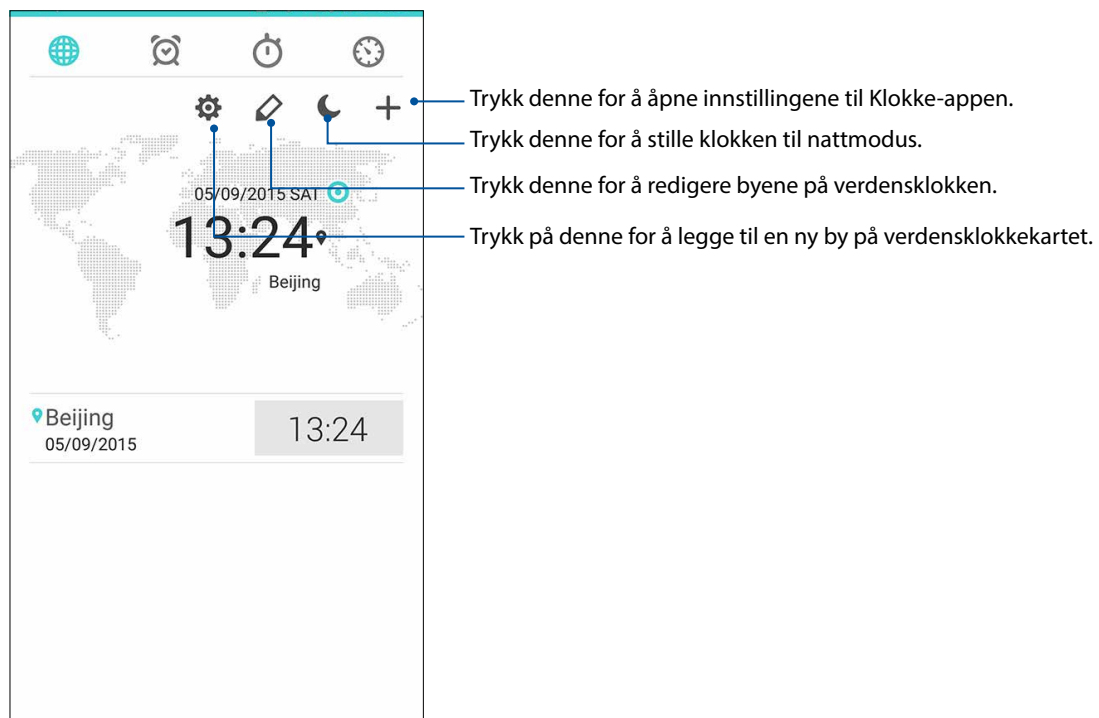

Alarmklokke

Trykk  for å stille inn alarmklokken på ASUS-nettbrettet.

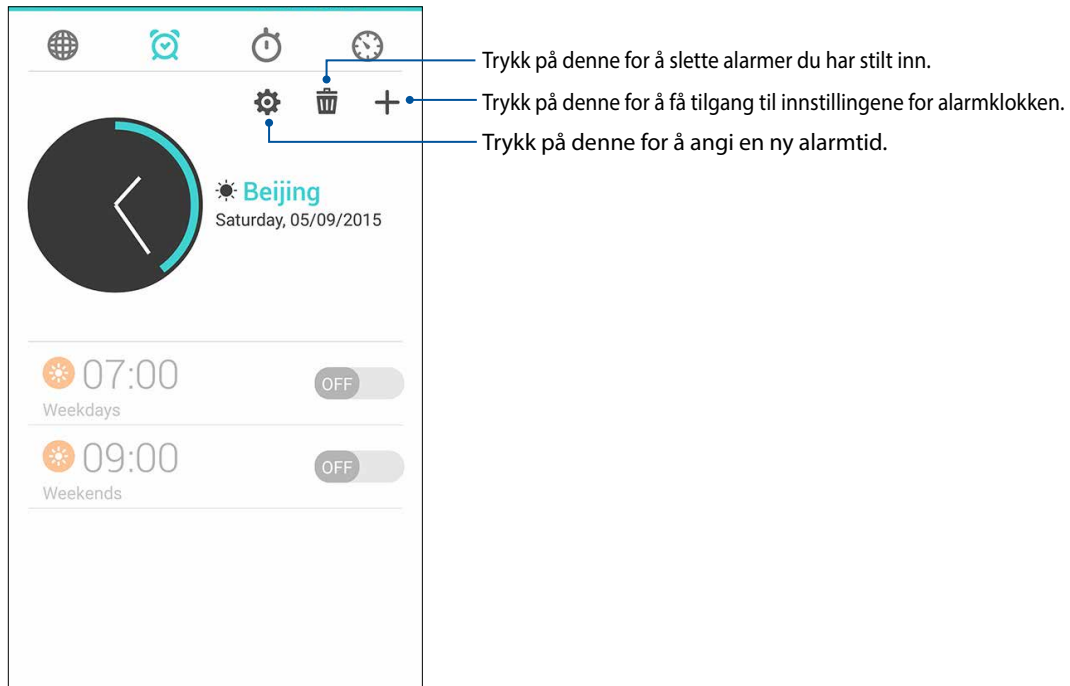

Stoppeklokke

Trykk  for å bruke ASUS-nettbrettet som en stoppeklokke.

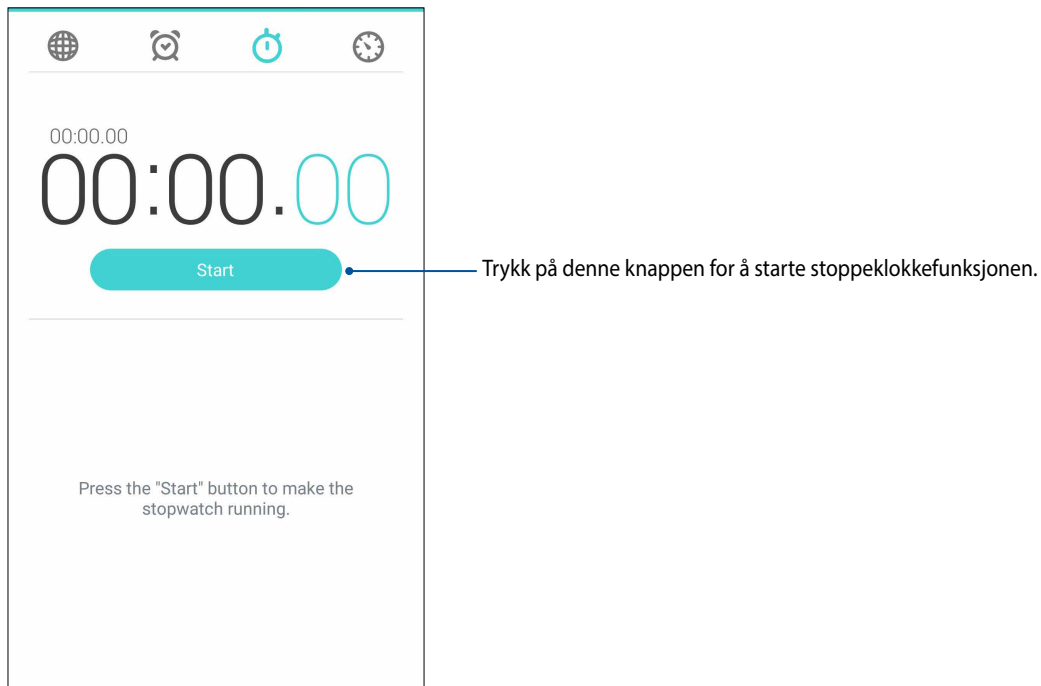

Nedtelling

Du kan lage flere instanser for nedtelling på ASUS-nettbrettet. Følg trinnene nedenfor for å gjøre dette:

Stille inn nedtelling

1. Trykk  for å stille inn nedtelling på ASUS-nettbrettet.

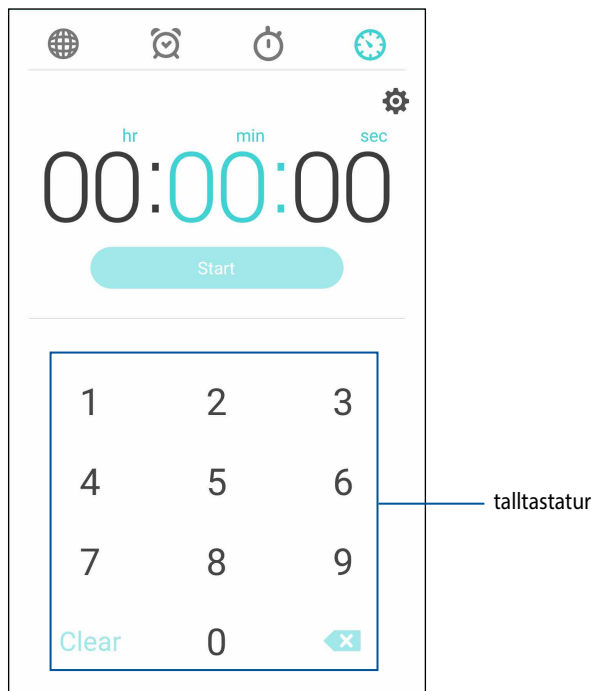

2. Bruk talltastaturet til å legge inn tiden, og trykk start for å starte nedtelling.

Bli kjent med ZenLink

Hold deg tilkoblet med ASUS' eksklusive ZenLink for å maksimere produktiviteten. Med disse ZenLink-appene kan du koble til andre enheter for å dele og motta filer.

ZenLink består av følgende apper: Share Link, PC Link og Remote Link

MERK: Noen av disse ZenLink-appene kan være utilgjengelig på ASUS-nettbrettet.

Del kobling

Del og motta filer, apper eller medieinnhold med mobile Android-enheter ved hjelp av Share Link-appen (for mobile ASUS-enheter) eller SHAREit-appen (for andre mobile enheter) via et Wi-Fi-tilgangspunkt. Med denne appen kan du sende eller motta filer som er større enn 100 MB, og du kan dele eller motta flere filer samtidig. Med Share Link-appen kan du sende og motta filer raskere enn om du bruker Bluetooth.

Dele filer

1. Trykk ZenLink > Share Link (Del kobling) på Hjem-skjermen.
2. Trykk **Send file (Send fil)**, og velg blant alternativene som vises på skjermen.

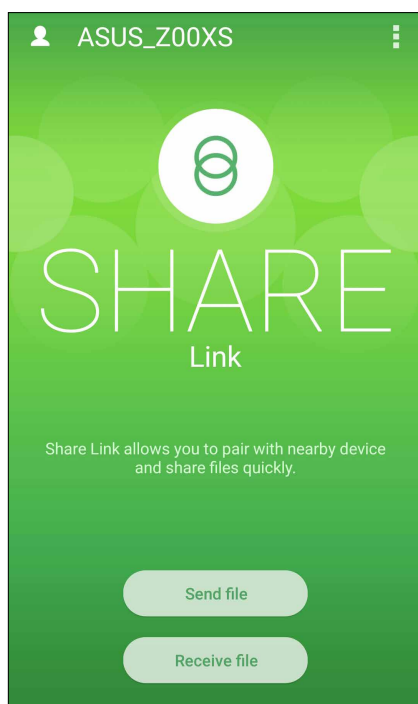

3. Trykk på filen som du vil gjenopprette, og trykk **Done (Ferdig)**.
4. Når ASUS-nettbrettet har oppdaget de andre enhetene, trykker du på enheten du vil dele filene med.



Motta filer

Slik mottar du filer:

1. Trykk **■ ■ ■ ■** på startskjermen, og trykk deretter **Share Link**.
2. Trykk **Receive file (Motta fil)** for å motta filene fra avsenderen.

PC Link

Du kan bruke datamaskinen til å få tilgang til og kontrollere ASUS-nettbrettet og appene på den via PC Link. Den lar deg kontrollere ASUS-nettbrettet hjelp av datamaskinens tastatur og mus.

MERK: Før du bruker PC Link, må du installere PC Link på datamaskinen. Gå til <http://pmlink.asus.com> for å laste ned og installere PC Link.

Bruke PC Link

Slik bruker du PC Link:

1. Koble ASUS-nettbrettet til datamaskinen med en USB-kabel.
2. På ASUS-nettbrettet vises vinduet **Allow USB debugging (Tillat USB-feilsøking)**. Trykk på **OK** for å tillate en tilkobling mellom datamaskinen og ASUS-nettbrettet.
3. Start **PC Link** på datamaskinen, og trykk deretter **Connect (Koble til)**.
4. På skjermen til PC Link trykker du **OK**. Når du er tilkoblet, kan du få styre enheten ved å bruke tastaturet til å skrive og musen til håndbevegelser.



- Trykk på denne for å lukke PC Link
- Trykk på denne for å maksimere PC Link-skjermen
- Trykk på denne for å minimere PC Link-skjermen
- Trykk på denne for å vise flere innstillinger for PC Link

Forstå PC Link-innstillinger



Klikk på dette ikonet for å rotere den spillede skjermen til ASUS-nettbrettet på dataskjermen.



Klikk på dette ikonet for å minimere eller maksimere lydstyrken.



Klikk på dette ikonet for å ta et skjermbilde.



Klikk på dette ikonet for å vekke ASUS-nettbrettet eller sette det i dvale.



Klikk på dette ikonet for å se etter oppdateringer til PC Link og velge en bane for skjermbildene.

Remote Link

Gjør ASUS-nettbrettet til en trådløs inngangsenhet og et presentasjonsverktøy. Med denne appen kan du bruke ASUS-nettbrettet som en styreflate, berøringsskjerm, laserpeker for presentasjoner og Windows® Media Player-kontroller når det er koblet til datamaskinen via Bluetooth.

MERKNADER:

- Før du bruker Remote Link, må du installere Remote Link på datamaskinen. Gå til <http://remotelink.asus.com> for å laste ned PC Link og installere det på datamaskinen.
- Sørg for at du parkobler datamaskinen og ASUS-telefonen før du bruker Remote Link.

Bruke Remote Link

Slik bruker du Remote Link:

1. Trykk ZenLink > Remote Link på Hjem-skjermen.
2. Trykk **Search device (Søk etter enhet)**, og velg enheten du vil koble til.

Remote Link-styreflate

Trykk  for å aktivere ASUS Smart Gesture og navigere på datamaskinen.

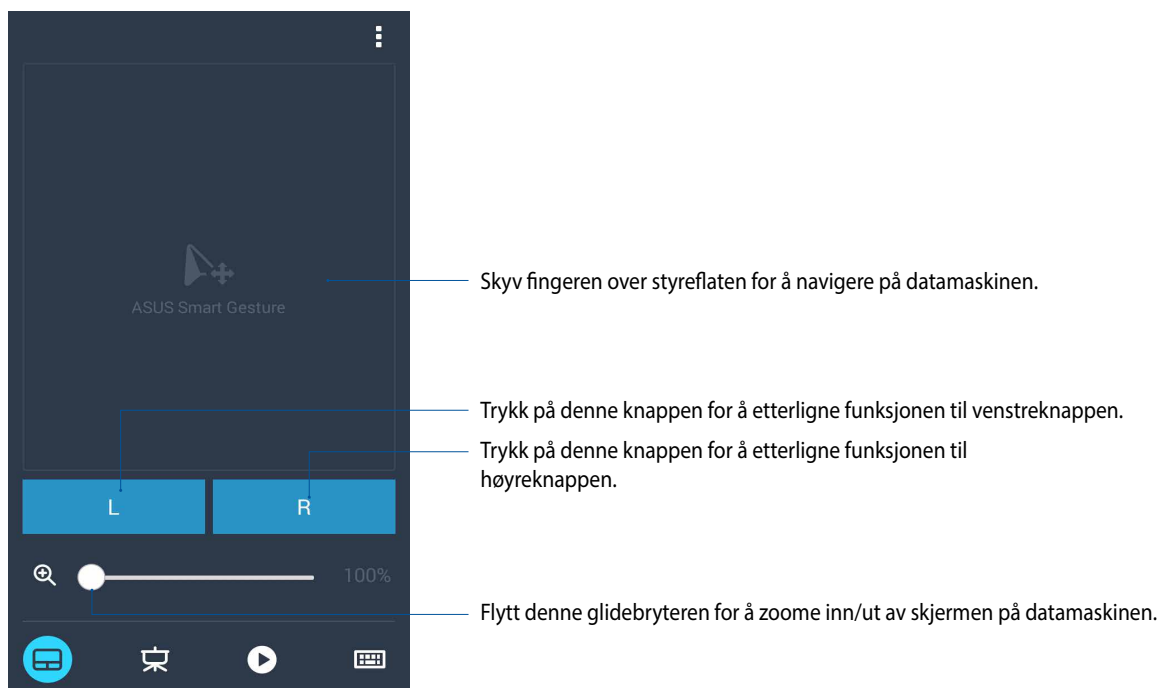

Remote Link-presentasjonskontroller

Trykk  for å kontrollere presentasjoner på datamaskinen.

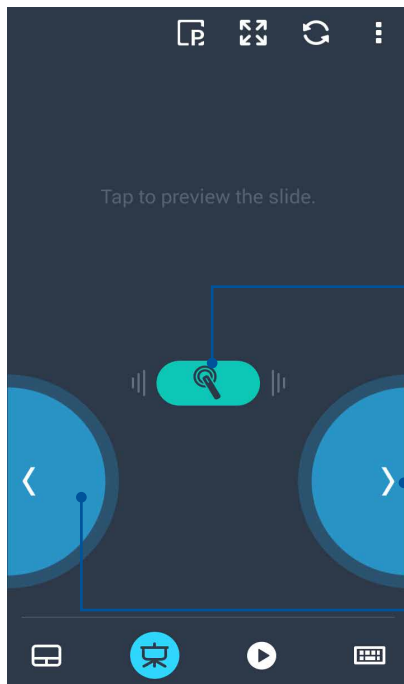

Trykk og hold denne knappen for å aktivere laserpekeren.

Trykk på denne knappen for å gå til neste lysbilde.

Trykk på denne knappen for å gå tilbake til forrige lysbilde.

Remote Link Windows® Media Player-kontroller

Trykk  for å kontrollere Windows® Media Player.

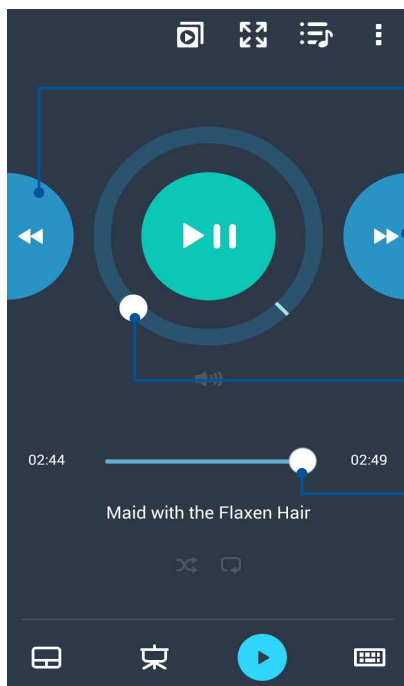

Trykk på denne knappen for å gå tilbake til forrige sang/musikkfil.

Trykk på denne knappen for å gå til neste sang/musikkfil.

Flytt denne glidebryteren for å minimere/maksimere lydstyrken.

Flytt på spoleknappen for å velge den delen av sangen/musikkfilen du vil lytte til.

Bruke Remote Link-tastaturet

Trykk  for å bruke tastaturet. Du kan også bruke mikrofonen som taleinndata.

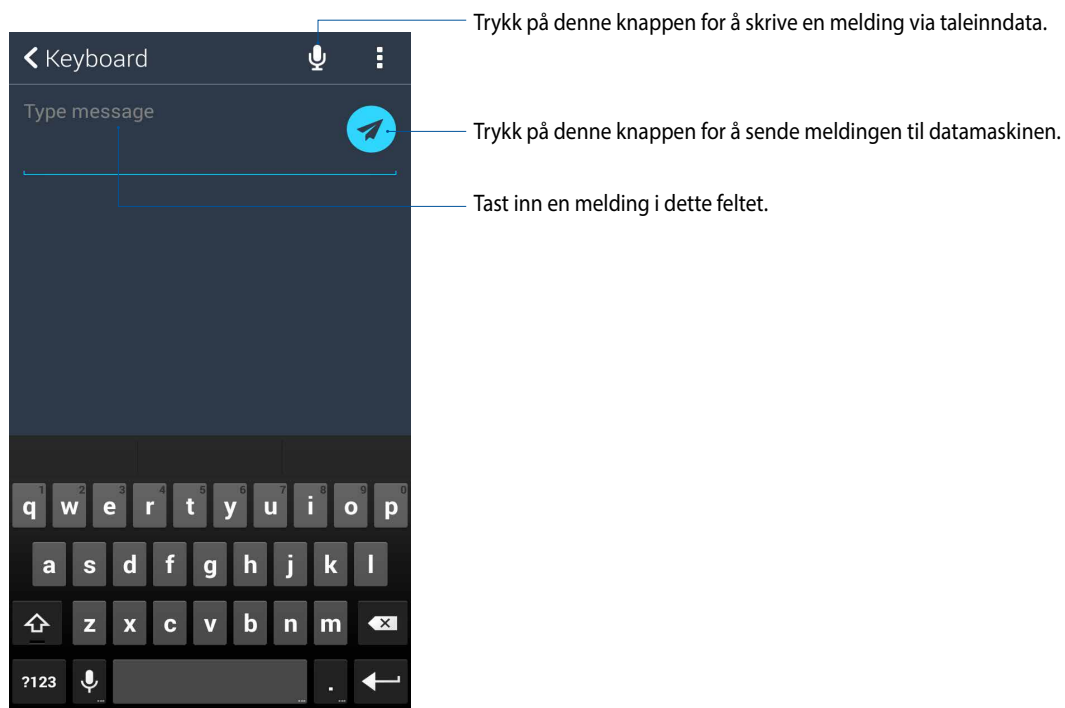

Spesielle Zen-verktøy

Lommelykt

Du kan gjøre ASUS Phone til en lommelykt umiddelbart ved å åpne din Hurtiginstillingspanelet fra hvilken som helst skjerm eller åpen app. Når du har åpnet Hurtiginstillingspanelet, trykker du bare på lommelyktikonet for å aktivere funksjonen.

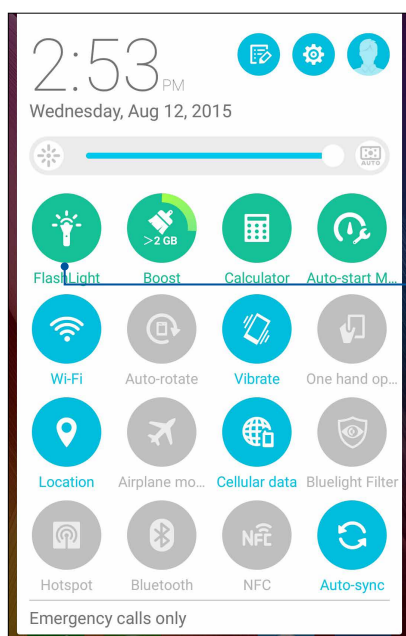

Trykk denne for å aktivere lommelykten.

Lommelyktmenyalternativer

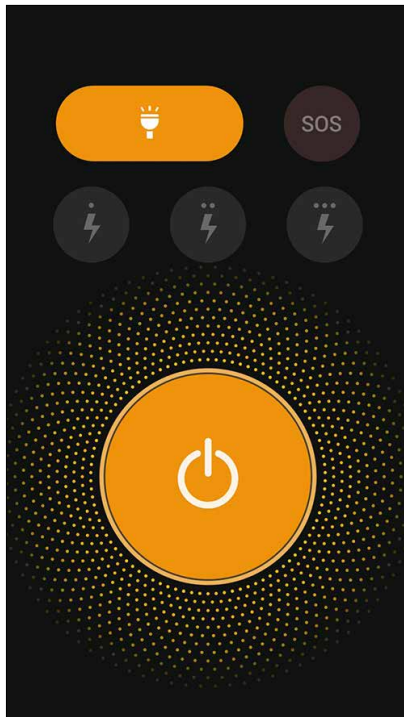

Trykk for å aktivere eller deaktivere lommelykten.



Trykk for å aktivere eller deaktivere SOS-modus.



Trykk et av disse ikonene for å bytte lommelyktens blinkehastighet.



Trykk her for å slå lykten på eller av.

Forsterk

Boost-funksjonen optimaliserer ytelsen til en enhet som har vært i bruk en god stund. Denne funksjonen vil lukke ubrukte prosesser som kjører i bakgrunnen for å frigjøre mer systemminne.

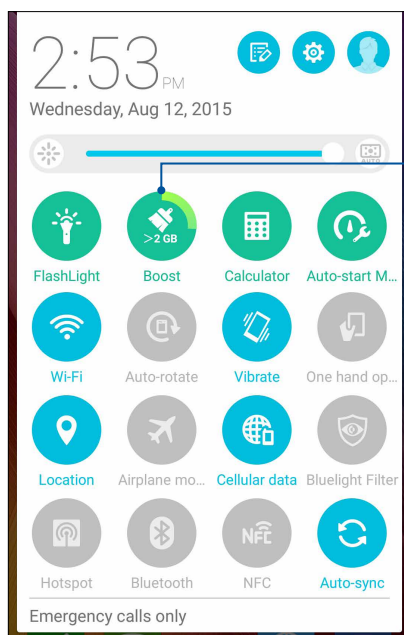

Trykk denne for å bruke Boost.

Kalkulator

Et sveip og et trykk er alt som trengs for å starte kalkulatoren. Når du åpne hurtiginnstillingspanelet, er kalkulatorikonet synlig på toppen av listen. Trykk på denne for å begynne å regne.

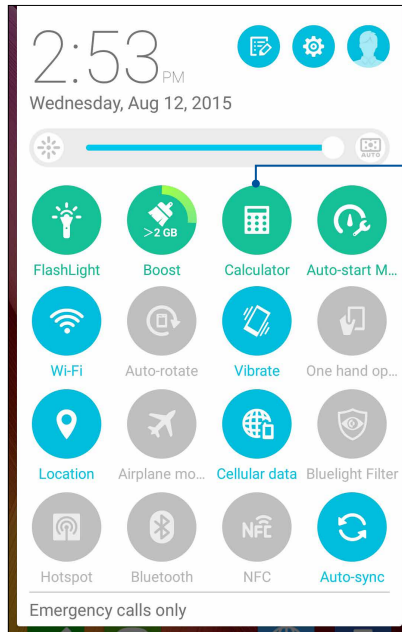

Trykk på denne for å aktivere kalkulatoren.

Kalkulatorskjerm

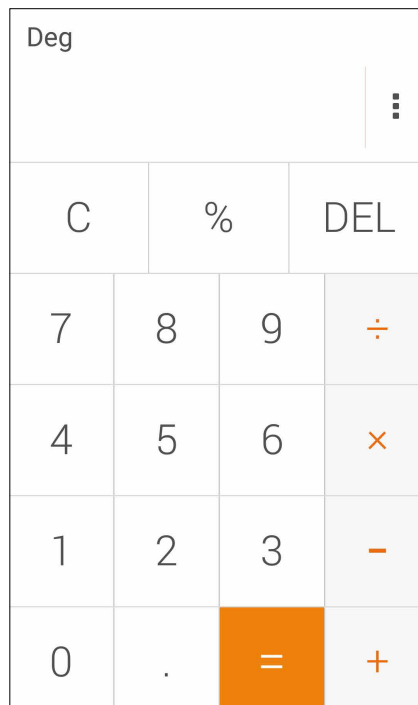

Hurtignotat

Hurtignotat er et verktøy for å ta notater som gir deg frihet til å enten skrive eller taste inn viktige notater du må huske. Når du har laget notater, kan du dele dem via Share Link og sosiale nettverk eller gjøre dem til en oppgave i Gjør det senere.

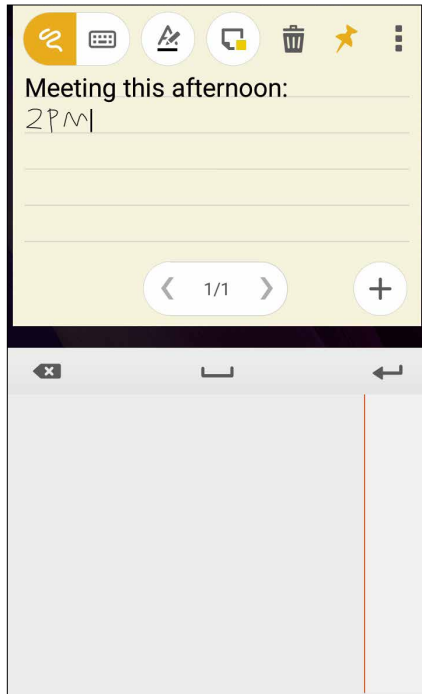

Opprette en klistrelapp

Du kan gjøre Hurttignotater om til klistrelapper slik at du kan vise dem hvor som helst på ASUS-nettbrettet. For å opprette en klistrelapp kan du trykke på knappenålikonet i øvre høyre hjørne av Hurttignotat når du har opprettet notatet.

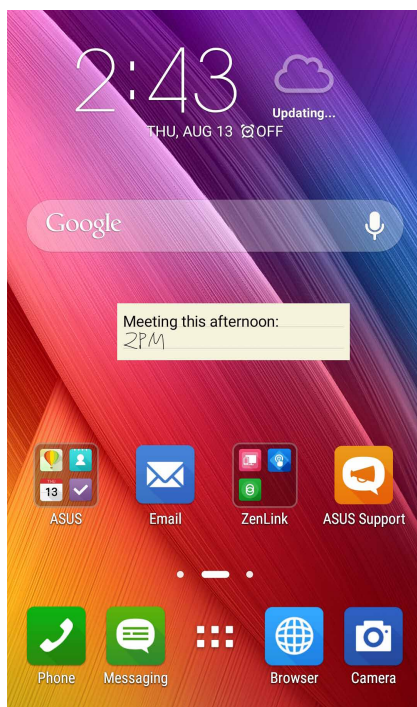

Lydopptaker

Spill lydfiler ved hjelp ASUS-nettbrettet ved å aktivere Lydopptaker-appen.

Starte Lydopptaker

For å starte lydopptakeren trykker du  > **Lydopptak**.

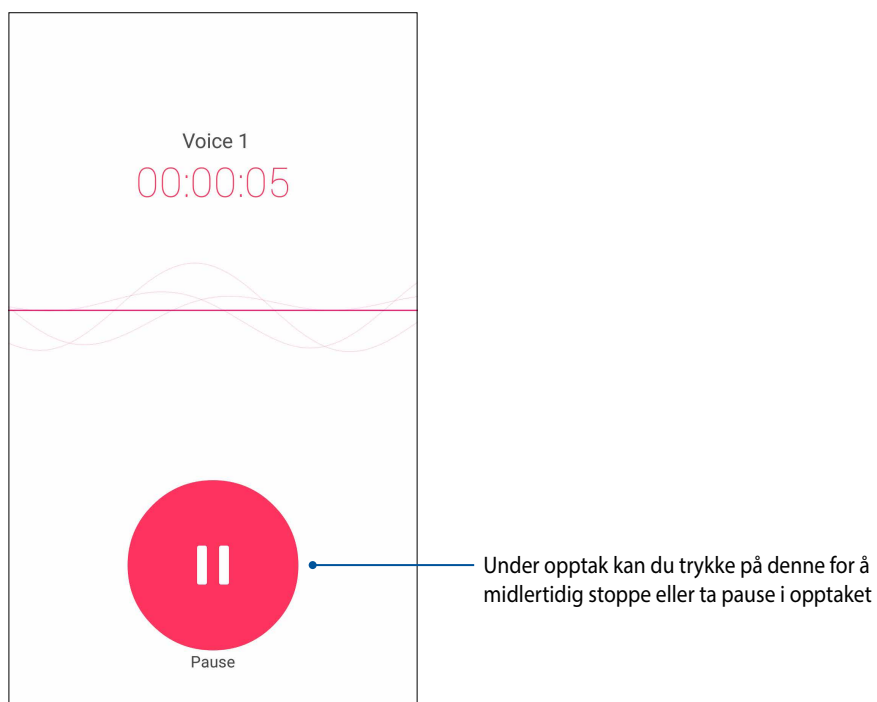
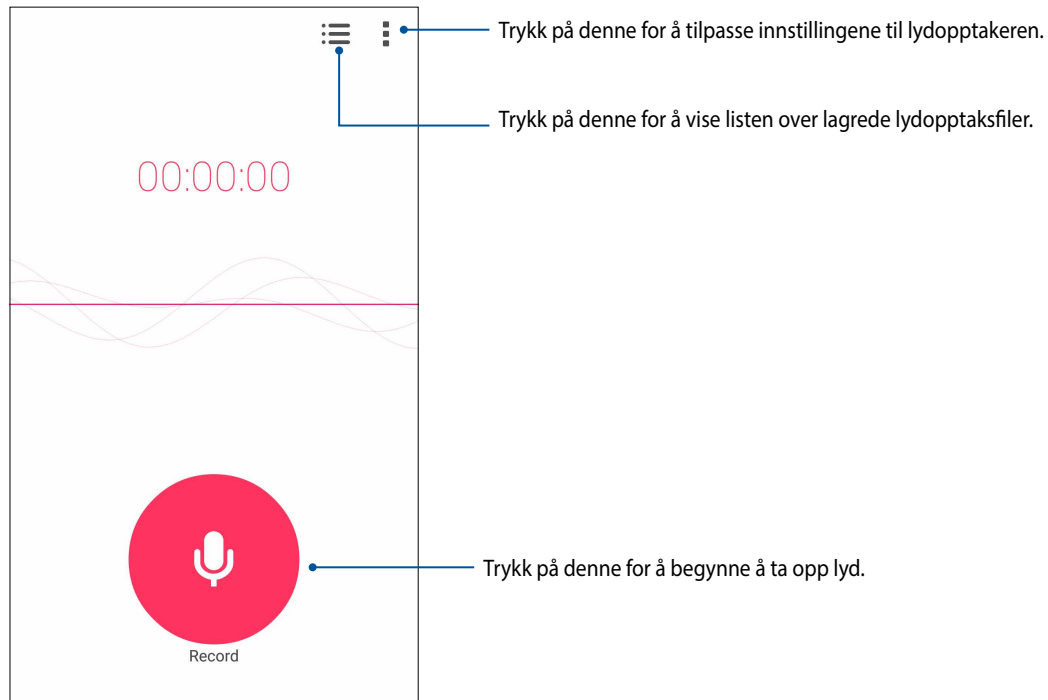

Midlertidig stoppe et opptak

Under et opptak som er midlertidig stoppet kan du velge å fortsette, slette eller lagre opptaket.

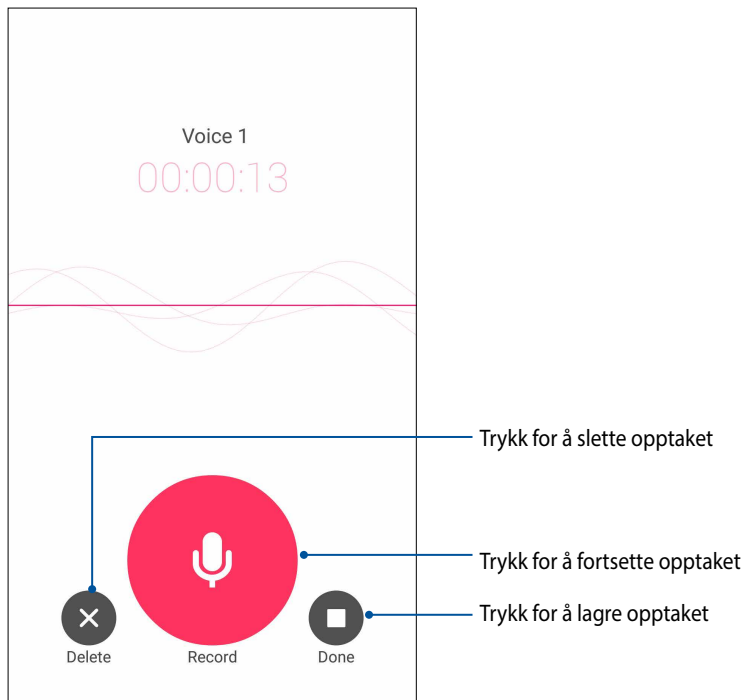

Opptaksliste

Fra opptakslisten kan du spille av, endre navn, dele eller slette et lagret lydopptak.

Du kan se opptakslisten ved å trykke  fra hovedskjermen til Lydopptaker.

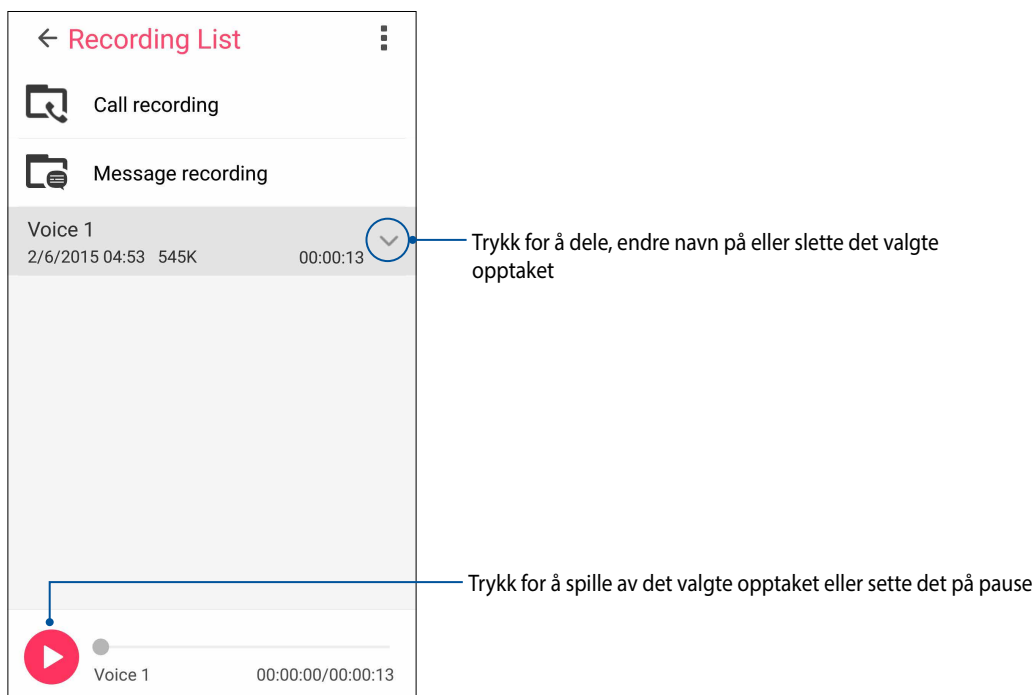

AudioWizard

AudioWizard lar deg tilpasse ASUS-nettbretts lydmoduser for å gi klarere lyd som er tilpasset virkelige scenarier hvor de brukes.

Bruke AudioWizard

Slik brukes AudioWizard:

1. Trykk **ASUS > AudioWizard**.
2. Velg lydmodusen du ønsker å aktivere i AudioWizard-vinduet.

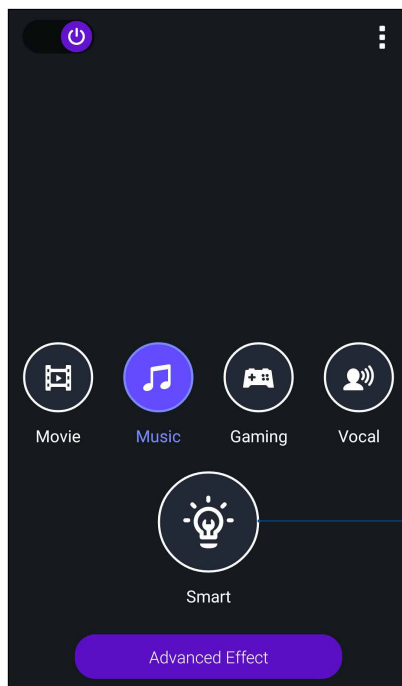

Når dette er aktivert, bytter ASUS-nettbrettet automatisk til den beste lyd kvaliteten for ASUS-appen som kjører

3. Trykk Advanced Effect (Avansert effekt) for å justere avanserte lydeffekter.

Splendid

ASUS Splendid lar deg justere skjerminnstillingene enkelt. Det beriker fargen på skjermen med disse to ASUS Splendid-modusene: Vivid Mode (Livlig modus) og Reading Mode (Lesemodus).

Bruke Splendid

Slik bruker du Splendid:

1. Trykk **ASUS** > **Splendid** på Hjem-skjermen.
2. Velg en av disse modusene for skjermfarge: **Balance (Balanse)**, **Bluelight Filter (Blålysfilter)**, **Vivid (Livlig)** Og **Customized (Tilpasset)**.

Balansert modus

Denne modusen gir en balansert visning av farger på ASUS Phone.

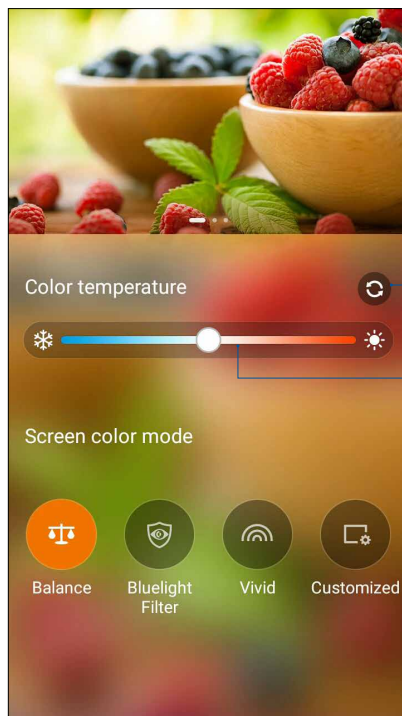

Trykk for å tilbakestille til fabrikkinnstillinger

Flytt for å justere fargetemperaturen

Blålysfiltermodus

Denne modusen gir en mild papir-lignende skjerm som reduserer belastningen på øynene og gir en mer komfortabel leseopplevelse på ASUS Phone.

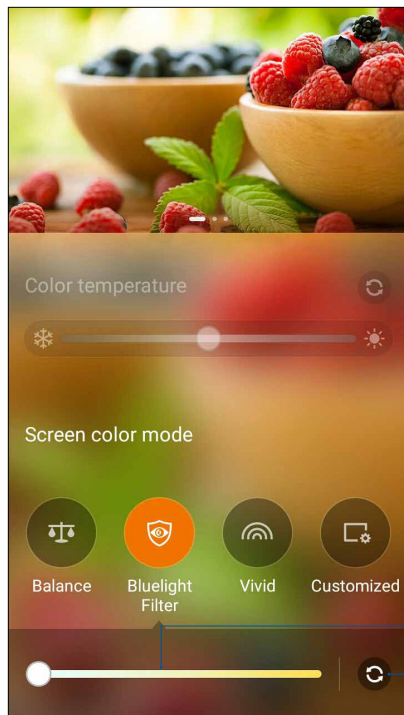

Flytt for å justere gul fargetone

Trykk for å tilbakestille til fabrikkinnstillinger

Livlig modus

Denne modusen gir en finjustert fargeinnstilling som forbedrer skjermens farger på ASUS Phone.

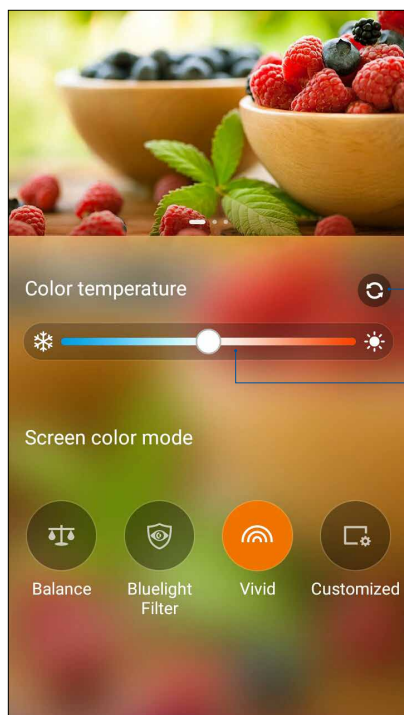

Trykk for å tilbakestille til fabrikkinnstillinger

Flytt for å justere fargetemperaturen

Tilpasset modus

Denne modusen lar deg justere skjermen basert på ønsket fargetemperatur, fargetone og metning.

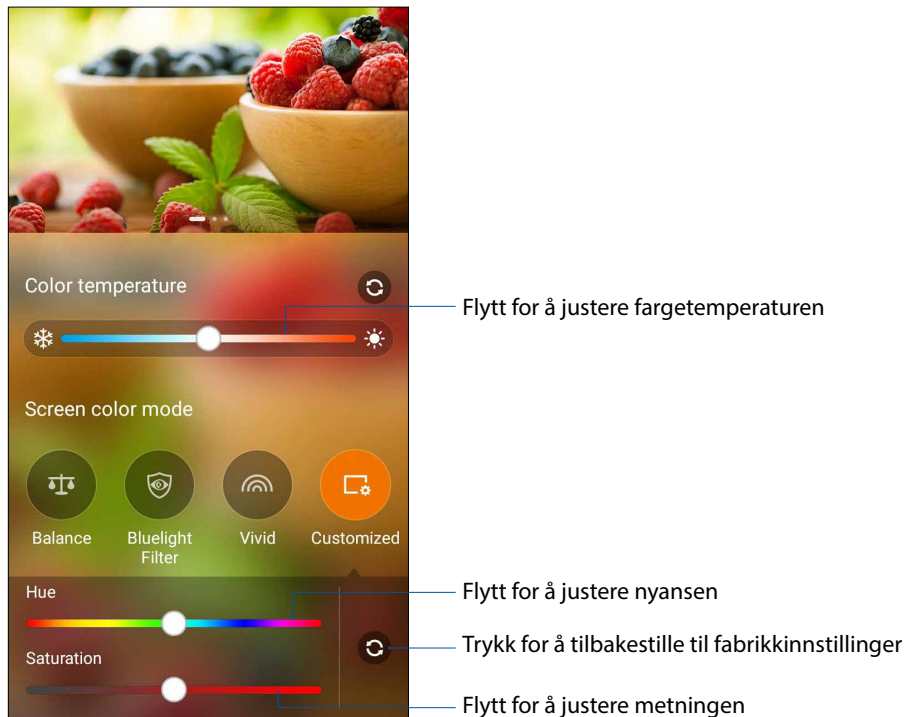

MERK: Du kan også raskt stille inn Splendid-skjermmodus fra Hurtiginnstillingspanelet.

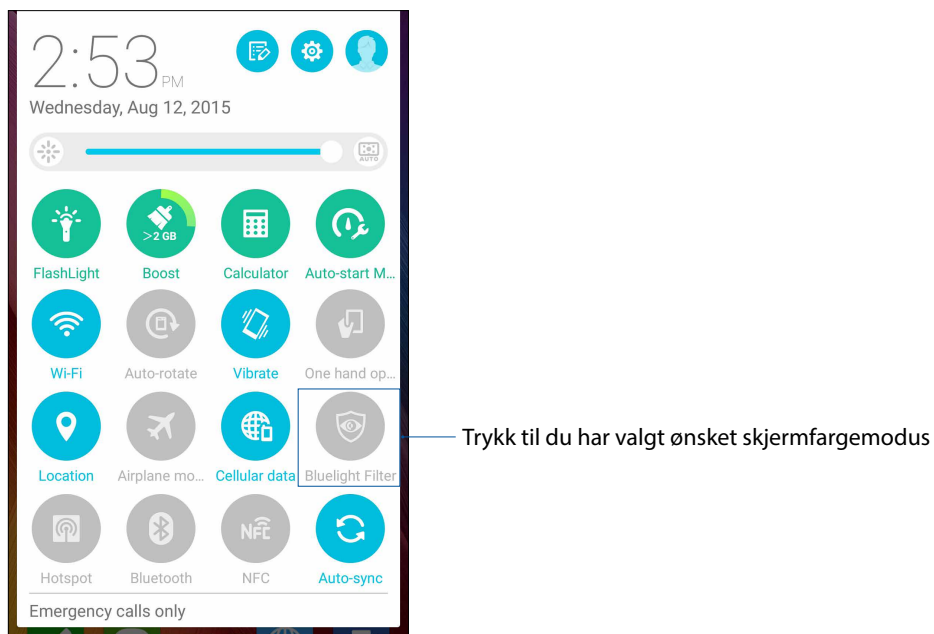

Strømsparing

Maksimere eller utvid kraften til ASUS-nettbrettet selv når den ikke er i bruk, eller når den er koblet til nettverket. Vær smart og tilpass strømstillingene til de aktivitetene du gjør oftest, som å lese e-post eller se på videoer.

Sette opp strømsparing

Flere batterimoduser optimaliserer kraften på ASUS Phone til ulike bruksscenarier.

1. Trykk **ASUS > Power Saver (Strømsparing)** for å starte strømsparing.

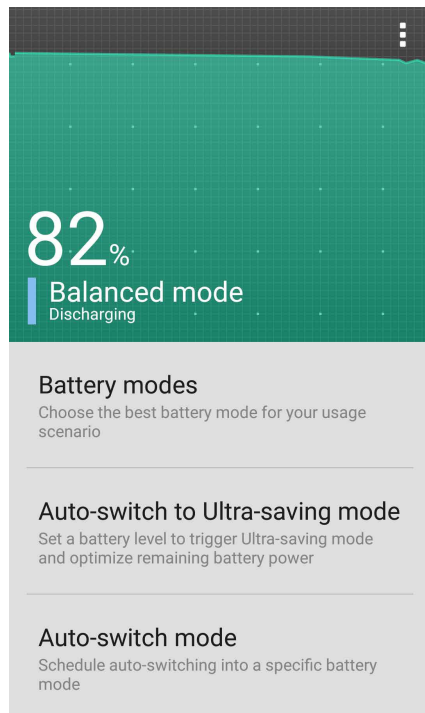

2. Trykk **Battery modes (Batterimoduser)** for å velge en av disse modusene:

- **Performance mode (Ytelsesmodus):** Maksimerer ASUS Phones ytelse uten batterisparing
- **Balance mode (Balansert modus):** Gir en balanse mellom ytelse og kraft på ASUS Phone.
- **Smart-sparing-modus:** Kobler fra nettverkstilkobling automatisk når batteriet er lavt eller når ASUS Phone sover eller er inaktiv for å forlenge batterilevetiden.
- **Ultra-strømsparingsmodus:** Kobler fra nettverkstilkoblingen når ASUS Phone er inaktiv for å maksimere batterilevetiden.

3. Trykk Auto-switch to Ultra-saving mode (Automatisk bytt til Ultra-sparesmodus) for å velge batterinivået som utløser Ultra-sparesmodus.

4. Trykk Auto-switch mode (Automatisk bytt modus) for å planlegge automatisk bytte av modus i en bestemt batterimodus

Zen har mer å tilby

ASUS-omslag

Sett på bakdekselet på ASUS Phone med dette ASUS-eksklusive tilbehøret og finn viktig informasjon uten å åpne dekselet.

MERK: Dette tilbehøret kan følge med ASUS Phone eller kjøpes separat.

Sette på ASUS-dekselet

Slik setter du på ASUS-dekselet:

1. Slå av ASUS Phone.
2. Lirk dekselet løst fra sporet i nederste høyre hjørne, og trekk av det bakre dekselet.

ADVARSEL! Vær forsiktig når du lirker opp dekselet.

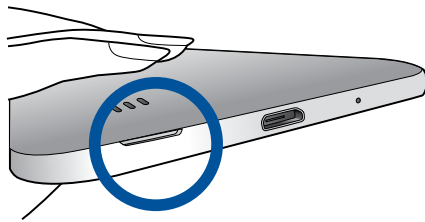

3. Sett på bakdekselet med ASUS-dekselet.

Konfigurere ASUS-dekselinnstillingene

Slik konfigurerer du ASUS-dekselinnstillingene:

1. Trykk  > **Settings (Innstillinger)** > **ASUS Cover (ASUS-deksel)**.
2. Merk av boksen ved siden av **Enable ASUS Cover (Aktiver ASUS-deksel)**.

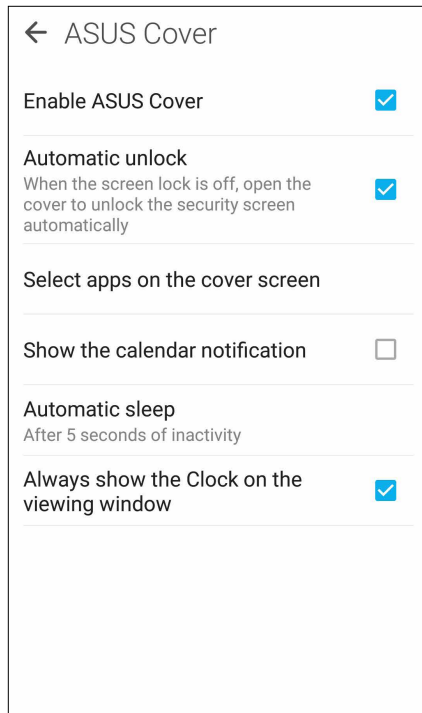

Holde enheten oppdatert

Hold ASUS-nettbrettet oppdatert med Android-systemoppdateringer og oppgraderte apper og funksjoner.

Oppdatere systemet

1. Trykk  og trykk deretter **Innstillinger**.
2. På skjermbildet med innstillinger skyver du ned for å vise andre elementer og trykker **Om**.
3. Trykk **Systemoppdatering** og deretter på **Se etter oppdatering**.

MERK: Du kan finne ut når systemet til ASUS-nettbrettet ble oppdatert sist ved å se under **Siste kontroll av oppdatering** i vinduet **Systemoppdatering**.

Lagring

Du kan lagre data, apper eller filer på ASUS-nettbrettet (intern lagring), på ekstern lagring eller på nettbasert lagring. Du trenger en Internett-tilkobling for å laste opp eller ned filer på en online lagringsplass. Bruk den medfølgende USB-kabelen til å kopiere filer mellom datamaskinen og ASUS-nettbrettet.

Sikkerhetskopiering og tilbakestilling

Sikkerhetskopier data, Wi-Fi-passord og andre innstillinger til Googles servere med ASUS-nettbrettet. Slik gjør du dette:

1. Trykk  og deretter på **Innstillinger > Sikkerhetskopier & tilbakestilling**.
2. Vinduet for sikkerhetskopiering og tilbakestilling har disse funksjonene:
 - **Sikkerhetskopier data:** Denne funksjonen sikkerhetskopierer data, Wi-Fi-passord og andre innstillinger til Googles servere når den er aktivert.
 - **Sikkerhetskopikonto:** Lar deg spesifisere kontoen du vil sikkerhetskopien skal være knyttet til når du lagrer den.
 - **Auto-gjenoppretting:** Denne funksjonen gjenoppretter sikkerhetskopierte innstillinger og data når du installerer en app på nytt.
 - **Fabrikkinnstillinger:** Sletter alle data på telefonen.

Sikre ASUS-nettbrettet

Bruk sikkerhetsfunksjonene på ASUS-nettbrettet for å hindre at uvedkommende ringer eller får tilgang til informasjon.

Låse opp skjermen

ASUS-nettbrettet tilbyr ulike sikre alternativer for å låse opp skjermen når den er låst.

1. Trykk , **Innstillinger** > **Låseskjerm**.
2. Trykk **Skjermlås** og velg et alternativ for å låse opp ASUS-nettbrettet.

MERKNADER:

- Se delen **Metoder for å låse opp skjermen** for mer informasjon.
 - Hvis du vil deaktivere metoden du har valgt for å låse opp skjermen, trykker du **Ingen** på skjermen der du velger metode.
-

Metoder for å låse opp skjermen

ASUS-nettbrettet støtter disse metodene for å låse skjermen.

Sveipe

Sveip opp for å låse opp ASUS Phone.

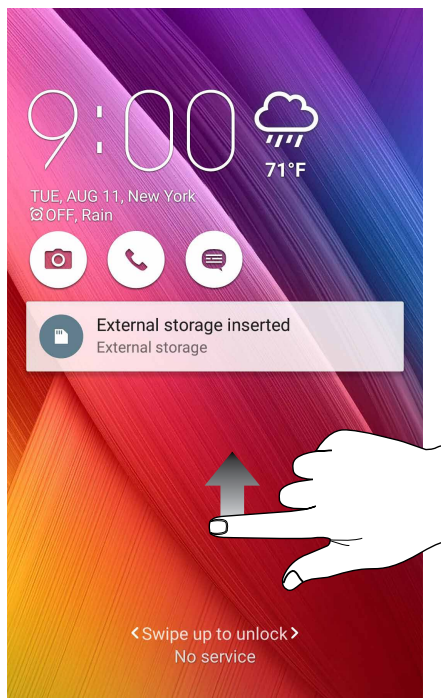

Personlig kode

Tast inn minst fire tall for å angi en PIN-kode.

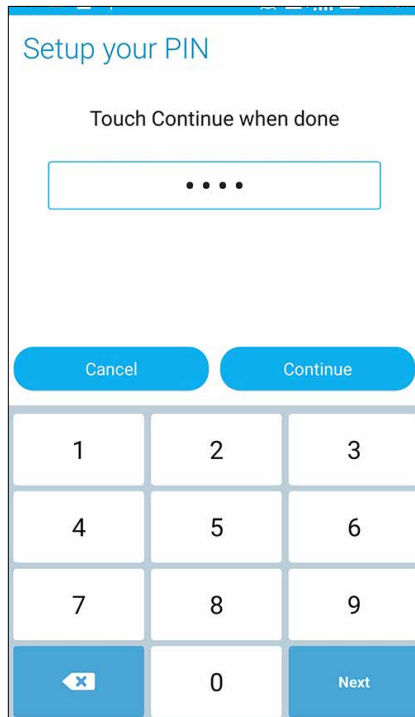

Setup your PIN

Touch Continue when done

••••

Cancel Continue

1	2	3
4	5	6
7	8	9
< x	0	Next

VIKTIG! Sørg for at ikke glemmer PIN-kode som du opprettet for å låse opp enheten.

Mønster

Skyv fingeren over prikkene og lag et mønster.

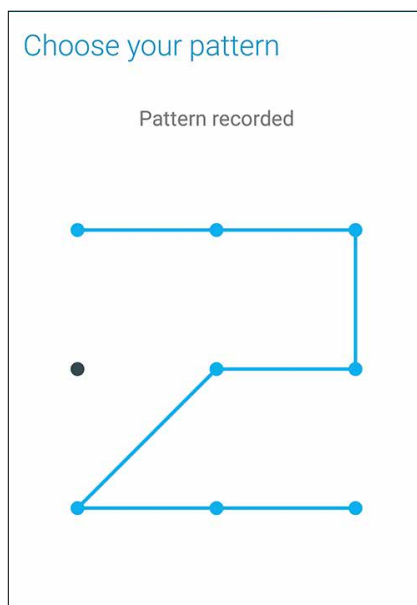

VIKTIG! Mønsteret skal ha minst fire prikker. Sørg for at du husker mønsteret som du opprettet for å låse opp enheten.

Passord

Tast inn minst fire tegn for å opprette et passord.

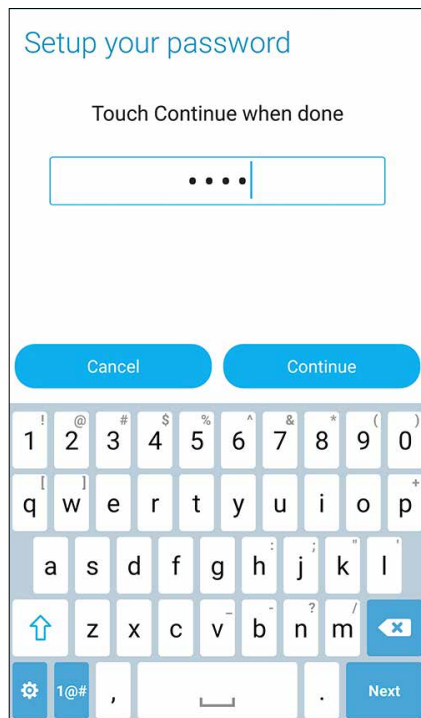

VIKTIG! Sørg for at ikke glemmer passordet som du opprettet for å låse opp enheten.

Konfigurere andre skjermsikkerhetsfunksjoner

I tillegg til modus for skjermlåsen kan du også gjøre følgende på skjermsikkerhetsvinduet:

- **Hurtigtilgang:** Skyv hurtigtilgangsbryteren til **På** for å kunne starte apper fra låseskjermen.
- **Øyeblikkelig kamera:** Skyv Øyeblikkelig kamera-bryteren til **ON (På)** for å kunne starte kamera-appen på låseskjermen ved å trykke to ganger på volumtasten.
- **Eierinformasjon:** Trykk på denne for å redigere og skrive inn informasjonen du vil skal vises når skjermen er låst.

Sette opp identiteten til ASUS-nettbrettet

Gjør deg kjent med identiteten til ASUS-nettbrettet, deriblant serienummer, IMEI (International Mobile Equipment Identity)-nummer og modellnummer.

Dette er viktig om du skulle miste ASUS-nettbrettet; du kan da ta kontakt med mobiloperatøren og gi informasjonen slik at ASUS-nettbrettet kan svartelistes og uautorisert bruk kan forhindres.

Slik ser du identiteten til ASUS-nettbrettet:

1. Trykk  > **Innstillinger**.
2. På skjermbildet med innstillinger skyver du ned for å vise andre elementer, og trykker **About (Om)**. Om-skjermen viser status, juridisk informasjon, modellnummer, operativsystemversjon, maskinvare- og programvareinformasjon for ASUS-nettbrettet.
3. Du kan se serienummeret, SIM-kortnummer og IMEI for ASUS-nettbrettet ved å trykke **Status**.

Tillegg

Merknader

Samsvar med CE-krav for RF-eksponering

Denne enheten oppfyller EU-kravene (1999/519/EC) om begrensning av det generelle publikums eksponering for elektromagnetiske felt gjennom helsebeskyttelse.

For kroppsbåren bruk er denne enheten testet og oppfyller ICNIRPs retningslinjer for eksponering og Europeisk standard EN 62209-2 for bruk med dedikert tilbehør. Bruk av annet tilbehør som inneholder metaller, vil kanskje ikke sikre overholdelse av ICNIRPs retningslinjer for eksponering. SAR måles med enheten i en avstand på 1,5 cm til kroppen, mens enheten sender ved høyeste sertifiserte effektnivå i alle frekvensbånd på mobilenheten.

CE-merkeadvarel



CE-merking for enheter med trådløst nettverk / Bluetooth

Dette utstyret er i samsvar med kravene i europaparlamentet og kommisjonens direktiv 1999/5/EC av 9. mars 1999 angående radio og telekommunikasjonsutstyr og gjensidig erkjennelse av samsvar.

De høyeste CE SAR-verdiene for apparatet er som følger:

- 0.343 W/kg (Hode)
- 0.432 W/kg (Kropp)

Unngå hørselstap

For å forhindre mulig hørselsskade, ikke lytt ved høye lydnivåer for lengre perioder.



À pleine puissance, l'écoute prolongée du baladeur peut endommager l'oreille de l'utilisateur.

Angående Frankrike, er denne enheten testet og funnet å samsvare med kravet til lydtrykk i NF-standardene NF EN 50332-1:2013 og NF EN 50332-1:2013 som påkrevd av franske Article L. 5232-1.

Sikkerhetsinformasjon om laser

KLASSE 1 LASERPRODUKT

Sikkerhetskrav til strøm

Produkter med elektriskspenninger rangert opp til 6A og som veier mer enn 3 kilo må bruke godkjente strømledninger større enn eller lik: H05VV-F, 3G, 0.75mm² eller H05VV-F, 2G, 0.75mm².

ASUS-resirkulering/tilbakeleveringstjenester

ASUSs resirkulering og returprogrammer er et resultat av vårt engasjement til de høyeste standardene for miljøvern. Vi tror på å levere løsninger til deg slik at du kan ansvarlig resirkulere våre produkter, batterier, andre komponenter samt emballasjen. Gå til <http://csr.asus.com/english/Takeback.htm> for detaljert resirkuleringsinformasjon på forskjellige regioner.

Melding om belegg

VIKTIG! Elektrisk isolasjon og brukersikkerhet er oppnådd ved påføring av et belegg som isolerer enheten med unntak av områdene for inn- og utdatakontakter.

Grønt ASUS-varsel

ASUS jobber for å skape miljøvennlige produkter og pakninger for å ivareta forbrukerens helse og samtidig redusere påvirkningen på miljøet. Reduksjonen av antallet sider i bruksanvisningen er en del av vårt arbeid med å redusere karbonutslipp.

Du kan lese mer om bruk og annen relevant informasjon i bruksanvisningen som følger med ASUS-nettbrettet eller ved å besøke ASUS-støttesiden på <http://support.asus.com/>.

Modells: ASUS_Z00XS (ZX551ML)

Produsent:	ASUSTeK Computer Inc.
Adresse:	4F, No.150, LI-TE RD., PEITOU, TAIPEI 112, TAIWAN
Autorisert representant I	ASUS Computer GmbH
Europa:	
Adresse:	HARKORT STR. 21-23, 40880 RATINGEN, GERMANY

