

# Zenfone™ Zoom

**ASUS\_Z00XS**  
**(ZX551ML)**  
**Hướng Dẫn**

**ASUS**®  
IN SEARCH OF INCREDIBLE

## Hướng dẫn chăm sóc

### và an toàn



An toàn trên đường là ưu tiên hàng đầu. Chúng tôi khuyến nghị bạn không được sử dụng điện thoại khi đang lái xe hoặc điều khiển bất kỳ loại xe nào.



Chỉ nên sử dụng điện thoại này ở môi trường có nhiệt độ xung quanh khoảng 5°C (41°F) - 35°C (95°F).



Tắt điện thoại của bạn tại các khu vực bị hạn chế nơi cấm sử dụng thiết bị di động. Luôn tuân thủ các nội quy và quy định khi ở tại các khu vực bị hạn chế, chẳng hạn như trên máy bay, rạp chiếu phim, trong bệnh viện hoặc gần thiết bị y tế, gần khí ga hoặc nhiên liệu, địa điểm xây dựng, địa điểm nổ mìn và các khu vực khác.



Chỉ sử dụng các adapter AC và cáp được chấp nhận bởi ASUS để sử dụng với điện thoại này. Xem nhãn công suất ở phía dưới điện thoại và đảm bảo adapter nguồn của bạn phù hợp với công suất đó.



Không được sử dụng các cáp nguồn, phụ kiện bị hỏng và các thiết bị ngoại vi khác với điện thoại của bạn.



Giữ điện thoại luôn khô ráo. Không sử dụng hoặc đặt điện thoại gần nơi có chất lỏng, mưa hoặc ẩm ướt.



Bạn có thể đặt điện thoại thông qua máy X-quang (chẳng hạn như máy được sử dụng trong các băng chuyền vì an ninh sân bay), nhưng không được đặt điện thoại vào máy dò từ tính và bút điện tử.



Màn hình điện thoại được làm bằng kính. Nếu kính bị vỡ, hãy dừng sử dụng điện thoại và không được chạm vào các bộ phận kính bị vỡ. Gửi ngay điện thoại đến nhân viên bảo hành lành nghề của ASUS để được sửa chữa.



Không được nghe điện thoại với mức âm lượng cao trong một thời gian dài để phòng tránh nguy cơ hỏng thính giác.



Ngắt nguồn điện AC trước khi lau chùi điện thoại. Chỉ sử dụng một miếng xốp xenlulo sạch hoặc khăn da sơn dương khi lau chùi màn hình điện thoại.



Chỉ gửi điện thoại đến nhân viên bảo hành lành nghề của ASUS để được sửa chữa.

## Thải bỏ thích hợp



Nguy cơ xảy ra cháy nổ nếu pin được thay thế bằng loại pin khác không phù hợp. Thải bỏ pin đã qua sử dụng theo hướng dẫn.



Không được thải bỏ pin vào rác thải đô thị. Biểu tượng thùng rác có bánh xe gạch chéo cho biết pin không được thải bỏ vào rác thải đô thị.



Không được thải bỏ thiết bị của bạn vào rác thải đô thị. Sản phẩm này đã được thiết kế để cho phép tái sử dụng thích hợp các linh kiện và tái chế. Biểu tượng thùng rác có bánh xe gạch chéo cho biết sản phẩm (thiết bị điện, điện tử và pin có nút chứa thủy ngân) không được thải bỏ vào rác thải đô thị. Kiểm tra các quy định trong nước về cách thải bỏ các sản phẩm điện tử.



**KHÔNG** thải bỏ sản phẩm này vào lửa. **KHÔNG** làm chập mạch các tiếp điểm. **KHÔNG** tháo rời sản phẩm này.

## Diễn đàn fan hâm mộ ZenTalk

[http://www.asus.com/zentalk/global\\_forward.php](http://www.asus.com/zentalk/global_forward.php)



## Mục lục

### 1 Khái niệm cơ bản

Chào mừng!	8
Chuẩn bị sẵn Điện thoại ASUS!	9
Khởi động lần đầu	17
Sử dụng màn hình cảm ứng	19

### 2 Không có nơi nào như Màn hình chính

<b>Tính năng màn hình chính của ĐT Zen</b>	<b>22</b>
Màn hình chính	22
Cài đặt nhanh	24
Thông báo hệ thống	25
<b>Tùy chỉnh màn hình chính</b>	<b>26</b>
<b>Ung dụng &amp; Widget</b>	<b>26</b>
Hình nền	27
Màn hình chính mở rộng	28
Chế độ đơn giản	28
Cài đặt ngày giờ	31
Cài nhạc chuông và âm báo	31
<b>Màn hình khóa</b>	<b>32</b>
Tùy chỉnh màn hình khóa	32
Tùy chỉnh các nút truy cập nhanh	33

### 3 Làm việc hết mình, vui chơi thỏa thích

<b>Trình duyệt</b>	<b>34</b>
Bật ứng dụng Trình duyệt	34
Chia sẻ trang	35
Đọc trang vào lúc khác	35
Thêm thẻ mới	35
Đánh dấu trang	36
Đọc trực tuyến thông minh	36
Làm trống bộ nhớ cache trình duyệt	37
<b>Email</b>	<b>37</b>
Cài đặt tài khoản email	37
Thêm tài khoản email	38
Cài đặt tài khoản Gmail	38
Gửi email mời tham gia sự kiện	39
Gửi email sau	39
<b>Lịch</b>	<b>40</b>
Tạo sự kiện	40
Thêm tài khoản vào Lịch	40
Tạo sự kiện từ tài khoản	41
Bật báo nhắc cảnh báo sự kiện	41
<b>What's Next</b>	<b>42</b>
Nhận báo nhắc sự kiện	42
Chấp nhận hoặc chối lời mời tham dự sự kiện	43

Nhận thông báo liên quan đến sự kiện .....	44
Nhận thông tin cập nhật thời tiết .....	46
<b>Thực hiện sau .....</b>	<b>47</b>
Thêm việc cần làm .....	47
Ưu tiên việc cần làm .....	47
Gọi lại ngay .....	48
Gửi email ngay .....	48
Hiện tôi đang đọc các trang trực tuyến .....	48
Trả lời ngay .....	49
Xóa việc cần làm .....	49
<b>SuperNote .....</b>	<b>50</b>
Tạo sổ tay .....	51
Chia sẻ sổ tay qua dịch vụ đám mây .....	51
Chia sẻ ghi chú sang dịch vụ đám mây .....	51
<b>Quản lý file .....</b>	<b>52</b>
Truy cập bộ nhớ trong .....	52
Truy cập thiết bị lưu trữ bên ngoài .....	52
Truy cập dịch vụ lưu trữ đám mây .....	52
<b>Dịch vụ đám mây .....</b>	<b>53</b>
ASUS WebStorage .....	53
<b>Truyền dữ liệu .....</b>	<b>54</b>
<b>Hỗ trợ ASUS .....</b>	<b>55</b>

## 4 Giữ liên lạc

<b>Gọi điện sàng điệu .....</b>	<b>56</b>
Thực hiện cuộc gọi .....	56
Nhận cuộc gọi .....	60
Quản lý nhật ký cuộc gọi .....	60
Các tùy chọn gọi khác .....	62
Quản lý nhiều cuộc gọi .....	63
Ghi âm cuộc gọi .....	66
<b>Quản lý số liên lạc .....</b>	<b>67</b>
Cài đặt danh bạ .....	67
Thiết lập hồ sơ của bạn .....	67
Thêm số liên lạc .....	68
Thiết lập số VIP .....	69
Đánh dấu số liên lạc yêu thích .....	71
Nhập danh bạ .....	71
Xuất danh bạ .....	72
Kết nối mạng xã hội với các số liên lạc của bạn .....	73
Liên kết thông tin của số liên lạc .....	74
Sao lưu/phục hồi nhật ký gọi .....	74
Tin nhắn .....	76
Omlet Chat .....	78

<b>5</b>	<b>Vui chơi và giải trí</b>	
	<b>Sử dụng tai nghe</b> .....	<b>89</b>
	Cắm giắc cắm tai nghe .....	89
	<b>Nhạc</b> .....	<b>90</b>
	Bật nhạc .....	90
	Phát bài hát .....	90
	Truyền nhạc đám mây.....	91
	Tạo d.sách nhạc.....	92
	Phát trên các thiết bị khác.....	93
	<b>Đài FM</b> .....	<b>93</b>
<b>6</b>	<b>Những khoảnh khắc quý giá</b>	
	<b>Ghi lại những khoảnh khắc</b> .....	<b>95</b>
	Bật ứng dụng Camera.....	95
	Sử dụng Camera lần đầu.....	96
	Tính năng camera tiên tiến .....	100
	<b>Sử dụng thư viện</b> .....	<b>105</b>
	Xem file từ các vị trí nguồn khác.....	105
	Xem địa điểm ảnh chụp .....	106
	Chia sẻ file từ thư viện.....	107
	Xóa file khỏi thư viện.....	107
	Chỉnh sửa hình.....	107
	Sử dụng MiniMovie .....	109
	Sử dụng Phát trên (chỉ ở những mẫu đã chọn) .....	110
<b>7</b>	<b>Luôn kết nối</b>	
	<b>Mạng di động</b> .....	<b>111</b>
	Bật mạng di động .....	111
	<b>Wi-Fi</b> .....	<b>111</b>
	Bật mạng Wi-Fi .....	111
	Kết nối mạng Wi-Fi.....	112
	Tắt mạng Wi-Fi.....	112
	<b>Bluetooth®</b> .....	<b>112</b>
	Bật Bluetooth® .....	112
	Kết nối ASUS Phone với thiết bị Bluetooth®.....	113
	Ngắt kết nối ASUS Phone khỏi thiết bị Bluetooth® .....	113
	<b>Kết nối</b> .....	<b>114</b>
	Trạm phát Wi-Fi.....	114
	Kết nối Bluetooth qua Tethering .....	115
<b>8</b>	<b>Du lịch và bản đồ</b>	
	<b>Thời tiết</b> .....	<b>116</b>
	Bật ứng dụng Thời tiết .....	116
	Màn hình chính thời tiết .....	117
	<b>Đồng hồ</b> .....	<b>118</b>
	Đồng hồ thể giới.....	118
	Đồng hồ báo thức .....	119

	Đồng hồ bấm giờ.....	119
	Hẹn giờ.....	120
<b>9</b>	<b>ZenLink</b>	
	<b>Khám phá ZenLink.....</b>	<b>121</b>
	Share Link.....	121
	PC Link.....	122
	Remote Link.....	124
<b>10</b>	<b>Zen mọi lúc mọi nơi</b>	
	<b>Công cụ Zen đặc biệt.....</b>	<b>127</b>
	Đèn flash.....	127
	Tăng tốc.....	128
	Máy tính.....	129
	Quick memo.....	130
	Máy ghi âm.....	131
	Thuật sĩ âm thanh.....	133
	Splendid.....	134
	Tiết kiệm pin.....	137
	<b>Các tính năng khác của thiết bị Zen.....</b>	<b>138</b>
	Nắp đậy ASUS.....	138
<b>11</b>	<b>Bảo dưỡng điện thoại Zen</b>	
	<b>Cập nhật điện thoại của bạn.....</b>	<b>140</b>
	Cập nhật hệ thống.....	140
	Bộ nhớ.....	140
	Sao lưu và cài lại.....	140
	Bảo mật cho điện thoại ASUS Phone.....	141
	<b>Phụ lục</b>	
	<b>Thông báo.....</b>	<b>145</b>
	Thông tin phơi nhiễm tần số vô tuyến (SAR) – CE.....	145

# Khái niệm cơ bản

# 1

## Chào mừng!

Khám phá sự đơn giản trực quan của ASUS Zen UI 2.0!

ASUS Zen UI 2.0 là giao diện trực quan và quyến rũ dành riêng cho điện thoại ASUS Phone. Nó cung cấp cho bạn các ứng dụng đặc biệt tích hợp riêng hoặc chung với các ứng dụng khác để phù hợp nhu cầu cá nhân duy nhất và giúp cuộc sống của bạn dễ dàng hơn trong khi cho phép bạn tận hưởng niềm vui với điện thoại ASUS Phone.



### Hỗ trợ ASUS

Tìm giải đáp từ các FAQ (Câu hỏi thường gặp) hoặc cung cấp các thông tin phản hồi của bạn trong diễn đàn người dùng.



### Camera

Với công nghệ PixelMaster, hãy ghi lại khoảnh khắc quý giá trong những bức ảnh và video clip sống động và rõ nét.



### Do It later

Lưu giữ và xử lý các email quan trọng của bạn, tin nhắn SMS, các trang web thú vị hoặc các nhiệm vụ quan trọng khác để bạn thực hiện vào lúc khác tiện hơn.



### What's Next

Xem chi tiết cuộc họp, email và thông báo sự kiện hoặc các thông báo khác trong nháy mắt ngay trên Màn hình chính, Màn hình khóa hoặc ứng dụng What's Next.



### ZenLink

Tăng năng suất tối đa từ ZenLink, bao gồm các ứng dụng Remote Link, Share Link và PC Link. Dùng một trong các ứng dụng này kết nối với các thiết bị khác để chia sẻ và nhận file.

**LƯU Ý:** Khả năng có sẵn của ứng dụng ZenLink khác nhau tùy mẫu máy ASUS Phone.

**LƯU Ý:** Khả năng có sẵn của ứng dụng ASUS Zen UI 2.0 khác nhau tùy khu vực và mẫu máy ASUS Phone. Chạm  trên Màn hình chính để kiểm tra các ứng dụng có sẵn trên điện thoại ASUS Phone.



# Chuẩn bị sẵn Điện thoại ASUS!

## Các bộ phận và tính năng

Hãy cầm điện thoại của bạn và khởi động nó trong nháy mắt.

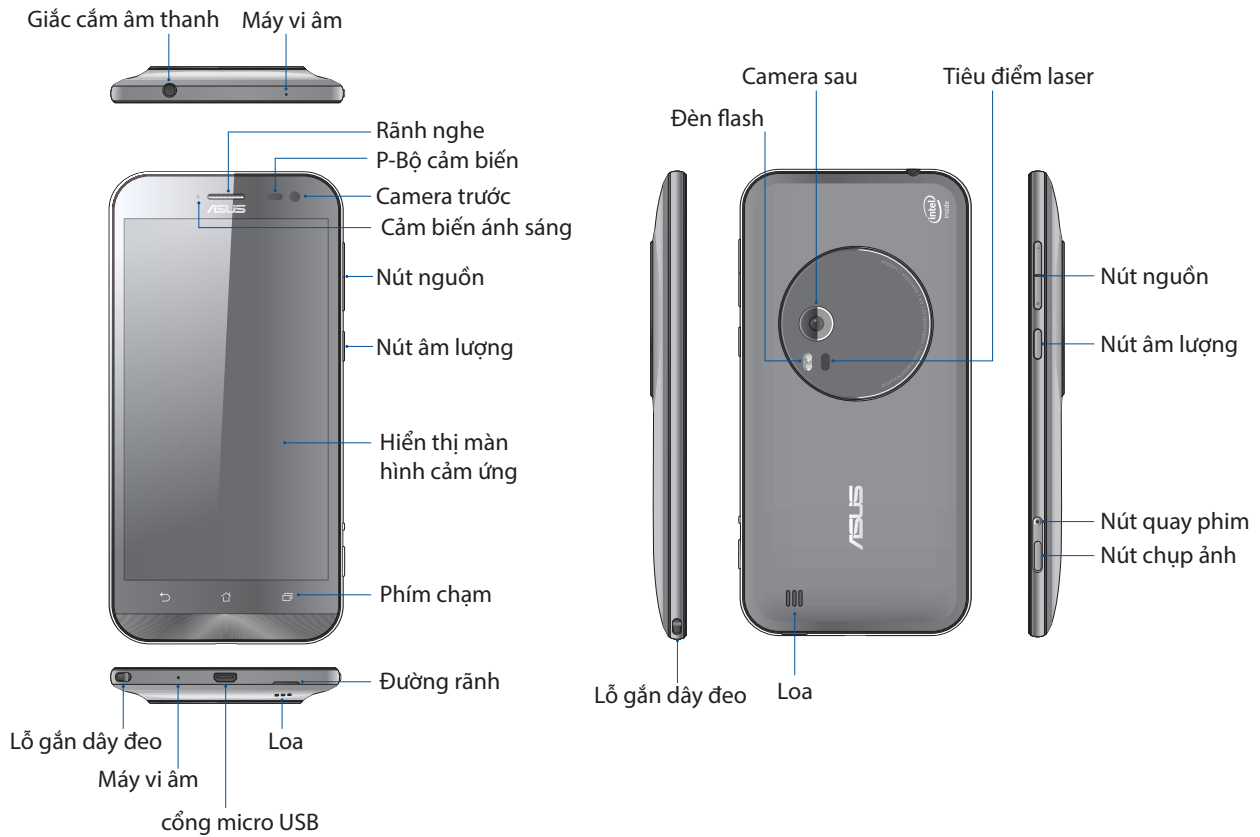

### GHI CHÚ:

- Tháo nắp đậy mặt sau để hiện ra các khe cắm 2 thẻ micro SIM và thẻ microSD.
- Các khe cắm thẻ micro SIM hỗ trợ các băng tần mạng WCDMA, DC-HSPA, GSM/EDGE, và FDD-LTE.
- Khe cắm thẻ microSD hỗ trợ các định dạng thẻ microSD và microSDHC.

### QUAN TRỌNG:

- Chúng tôi đề nghị bạn không nên sử dụng máy chiếu màn hình vì nó có thể can thiệp vào bộ cảm biến độ gần. Nếu bạn muốn sử dụng máy chiếu màn hình, đảm bảo nó không chặn bất kỳ bộ cảm biến độ gần.
- Giữ điện thoại, đặc biệt là màn hình cảm ứng luôn trong tình trạng khô ráo. Nước hoặc các chất lỏng khác có thể khiến cho màn hình cảm ứng bị hỏng.
- Đảm bảo luôn đậy nắp ngăn đựng thẻ Micro-SIM/thẻ nhớ khi sử dụng hoặc mang theo điện thoại.

## Lắp đặt thẻ micro SIM

Thẻ vi mạch nhận dạng thuê bao (micro-SIM) lưu trữ các thông tin như số điện thoại di động, danh bạ, tin nhắn và các dữ liệu khác cho phép bạn truy cập vào mạng di động.

Điện thoại ASUS Phone tích hợp hai khe cắm thẻ micro-SIM cho phép bạn thiết lập và sử dụng hai dịch vụ mạng di động mà không phải mang theo hai thiết bị di động cùng một lúc.

### CHÚ Ý:

- Điện thoại này được thiết kế để sử dụng chỉ với thẻ micro-SIM do nhà khai thác mạng di động chấp nhận.
- Chúng tôi đề nghị bạn không nên sử dụng các thẻ SIM bị cắt trong khe cắm thẻ micro-SIM.
- Tắt điện thoại trước khi lắp thẻ micro-SIM.
- Phải hết sức cẩn thận khi xử lý thẻ micro-SIM. ASUS không chịu trách nhiệm cho bất kỳ tổn thất hay thiệt hại nào đối với thẻ micro-SIM của bạn.
- Không lắp thẻ nhớ vào khe cắm thẻ micro-SIM! Nếu vô tình lắp thẻ nhớ vào khe cắm thẻ micro-SIM, hãy gửi điện thoại đến nhân viên bảo hành lành nghề của ASUS.

Để lắp đặt thẻ micro SIM:

1. Tắt điện thoại của bạn.

2. Xác định rãnh ở phía dưới Điện thoại ASUS.

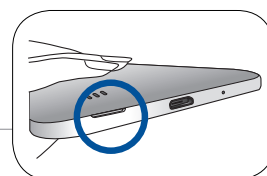

**CHÚ Ý!** Hãy cẩn thận khi bạn cạy mở nắp đậy.

3. Cạy mở nắp đậy rồi kéo nắp đậy mặt sau ra.

**CHÚ Ý!** Hãy cẩn thận khi bạn cạy mở nắp đậy.

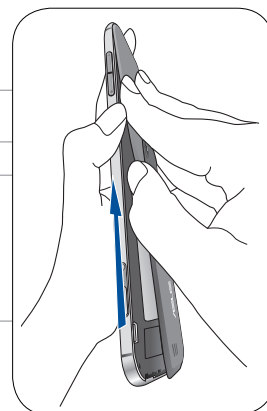

### CẢNH BÁO!

- **KHÔNG** dùng các dụng cụ như tua vít để tháo nắp đậy phía sau.
- **KHÔNG** ép cạy cổng micro USB.

4. Lắp thẻ micro SIM vào khe cắm micro SIM.

5. Lắp nắp đậy mặt sau lại thích hợp.

**CHÚ Ý:** Không dùng các vật dụng nhọn hoặc dung môi trên điện thoại của bạn để tránh bị trầy xước.

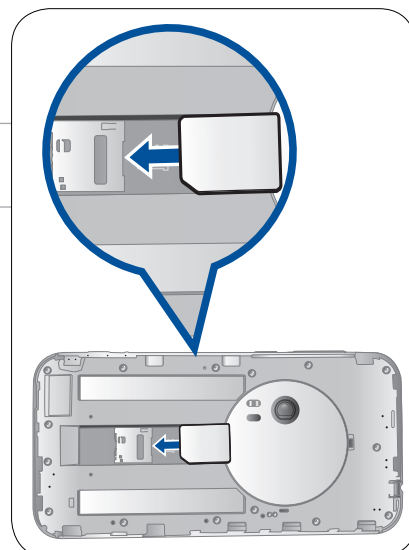

## Tháo thẻ Micro-SIM

**CHÚ Ý:** Phải hết sức cẩn thận khi xử lý thẻ micro-SIM. ASUS không chịu trách nhiệm cho bất kỳ tổn thất hay thiệt hại nào đối với thẻ micro-SIM của bạn.

Để tháo thẻ micro-SIM:

1. Tắt điện thoại của bạn.
2. Xác định rãnh ở phía dưới Điện thoại ASUS.

**CHÚ Ý!** Hãy cẩn thận khi bạn cạy mở nắp đậy.

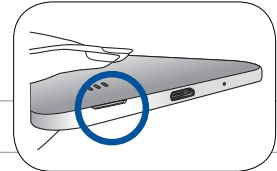

3. Cạy mở nắp đậy rồi kéo nắp đậy mặt sau ra.

**CHÚ Ý!** Hãy cẩn thận khi bạn cạy mở nắp đậy.

### CẢNH BÁO!

- **KHÔNG** dùng các dụng cụ như tua vít để tháo nắp đậy phía sau.
- **KHÔNG** ép cạy cổng micro USB.

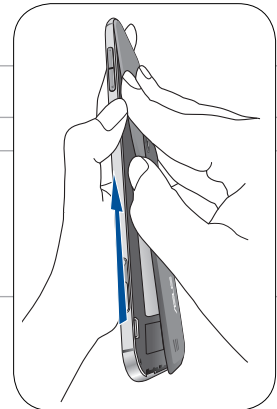

4. Tháo thẻ micro-SIM khỏi khe cắm thẻ micro-SIM.
5. Lắp nắp đậy mặt sau lại thích hợp.

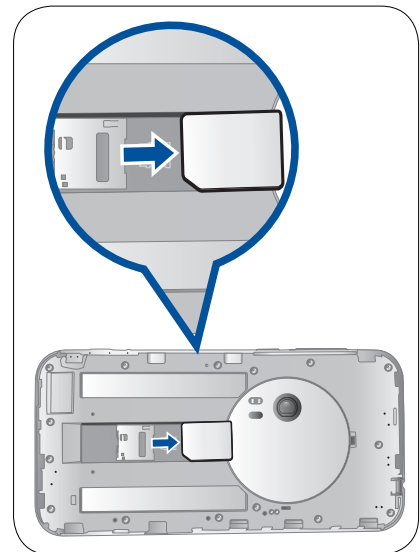

## Lắp thẻ nhớ

Điện thoại ASUS Phone của bạn hỗ trợ thẻ nhớ microSD™ và microSDHC™ với dung lượng lên đến 128 GB.

**GHI CHÚ:** Một số thẻ nhớ có thể không tương thích với điện thoại ASUS Phone của bạn. Đảm bảo bạn chỉ sử dụng các thẻ nhớ tương thích để phòng tránh mất dữ liệu, và thiết hại đối với điện thoại hoặc thẻ nhớ hoặc cả hai.

### CHÚ Ý!

- Phải hết sức cẩn thận khi xử lý thẻ nhớ. ASUS không chịu trách nhiệm cho bất kỳ trường hợp mất dữ liệu hay thiệt hại nào đối với thẻ nhớ của bạn.
- Không lắp thẻ micro-SIM vào khe cắm thẻ nhớ! Nếu vô tình lắp thẻ micro-SIM vào khe cắm thẻ nhớ, hãy mang điện thoại đến nhân viên bảo hành lành nghề của ASUS.

Để lắp thẻ nhớ:

1. Tắt điện thoại của bạn.
2. Xác định rãnh ở phía dưới Điện thoại ASUS.

**CHÚ Ý!** Hãy cẩn thận khi bạn cạy mở nắp đậy.

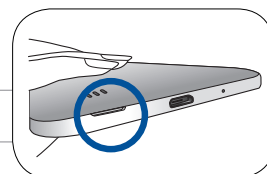

3. Cạy mở nắp đậy rồi kéo nắp đậy mặt sau ra.

**CHÚ Ý!** Hãy cẩn thận khi bạn cạy mở nắp đậy.

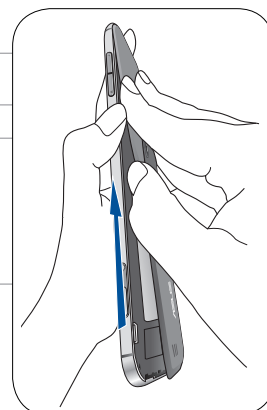

### CẢNH BÁO!

- **KHÔNG** dùng các dụng cụ như tua vít để tháo nắp đậy phía sau.
- **KHÔNG** ép cạy cổng micro USB.

4. Lắp thẻ microSD vào khe cắm thẻ microSD.
5. Lắp nắp đậy mặt sau lại thích hợp.

**CHÚ Ý:** Không dùng các vật dụng nhọn hoặc dung môi trên điện thoại của bạn để tránh bị trầy xước.

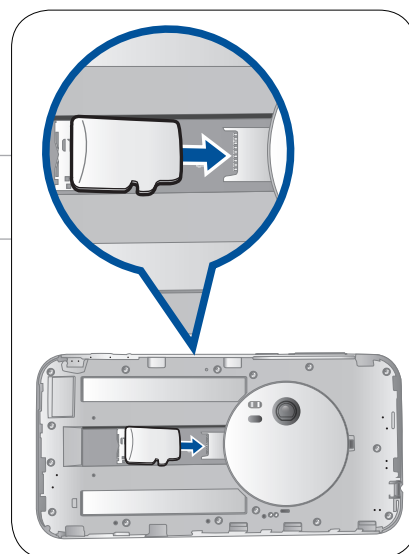

## Tháo thẻ nhớ

### CHÚ Ý!

- Phải hết sức cẩn thận khi xử lý thẻ nhớ. ASUS không chịu trách nhiệm cho bất kỳ trường hợp mất dữ liệu hay thiệt hại nào đối với thẻ nhớ của bạn.
- Nhả thẻ nhớ thích hợp để tháo nó an toàn khỏi điện thoại. Để nhả thẻ nhớ, vào **Home (Màn hình chính) > All Apps (Mọi ứng dụng) > Settings (Cài đặt) > Storage (Bộ nhớ) > Unmount external storage (Ngắt bộ nhớ ngoài)**.

Để tháo thẻ nhớ:

1. Tắt điện thoại của bạn.

2. Xác định rãnh ở phía dưới Điện thoại ASUS.

**CHÚ Ý!** Hãy cẩn thận khi bạn cạy mở nắp đậy.

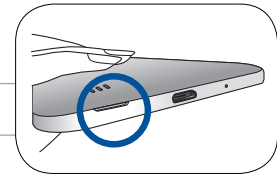

3. Cạy mở nắp đậy rồi kéo nắp đậy mặt sau ra.

**CHÚ Ý!** Hãy cẩn thận khi bạn cạy mở nắp đậy.

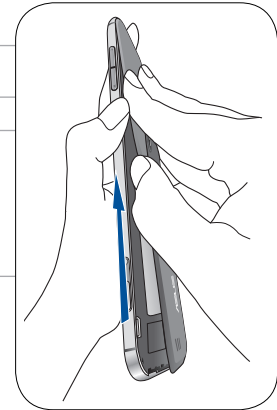

### CẢNH BÁO!

- **KHÔNG** dùng các dụng cụ như tua vít để tháo nắp đậy phía sau.
- **KHÔNG** ép cạy cổng micro USB.

4. Tháo thẻ microSD khỏi khe cắm thẻ microSD.

5. Lắp nắp đậy mặt sau lại thích hợp.

**CHÚ Ý:** Không dùng các vật dụng nhọn hoặc dung môi trên điện thoại của bạn để tránh bị trầy xước.

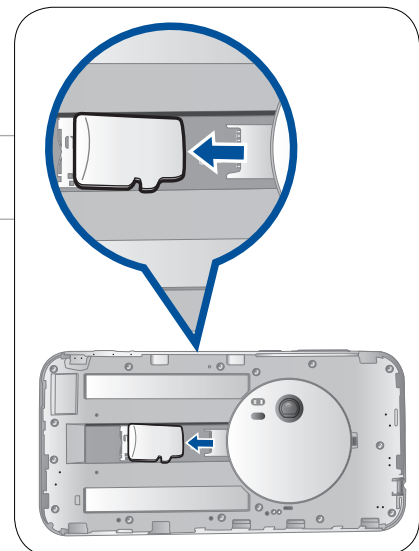

## Sạc pin điện thoại ASUS Phone

Điện thoại ASUS Phone chỉ được sạc một phần pin khi mua nhưng bạn có thể sạc đầy pin trước khi sử dụng điện thoại lần đầu. Đọc các thông báo và chú ý quan trọng sau đây trước khi sạc pin cho điện thoại của bạn.

### QUAN TRỌNG:

- Chỉ sử dụng adapter nguồn AC và cáp micro-USB kèm theo để sạc pin cho ASUS Phone của bạn. Sử dụng adapter nguồn AC và cáp micro-USB nhãn hiệu khác có thể làm hỏng điện thoại của bạn.
- Gỡ bỏ lớp màng bảo vệ trên adapter nguồn AC và cáp micro-USB trước khi sử dụng với điện thoại của bạn.
- Đảm bảo cắm adapter nguồn AC vào ổ cắm điện tương thích. Bạn có thể cắm adapter nguồn AC vào mọi ổ cắm điện 100~240 V tương thích.
- Điện áp đầu ra của adapter nguồn AC cho điện thoại này là dòng điện một chiều (DC) +9V=2A, 18W.
- Nếu sử dụng ASUS Phone khi đang cắm vào ổ cắm điện, ổ cắm điện phải ở gần điện thoại của bạn và dễ tiếp cận.
- Để tiết kiệm điện, hãy rút adapter nguồn AC khỏi ổ cắm điện khi không sử dụng.
- Không đặt các vật dụng nặng lên trên điện thoại ASUS Phone.

### CHÚ Ý!

- Khi đang sạc pin, điện thoại ASUS Phone của bạn có thể trở nên nóng. Đây là điều bình thường; tuy nhiên, nếu điện thoại của bạn trở nên nóng bất thường, hãy rút cáp micro-USB khỏi điện thoại, và gửi điện thoại kể cả adapter nguồn AC và cáp micro-USB đến nhân viên bảo hành lành nghề của ASUS.
- Để phòng tránh mọi thiệt hại đối với điện thoại ASUS Phone, adapter nguồn AC hoặc cáp micro-USB, đảm bảo rằng cáp micro-USB, adapter nguồn AC và điện thoại của bạn đã được kết nối thích hợp trước khi sạc pin.

Để sạc pin điện thoại ASUS Phone:

1. Cắm cáp micro USB vào adapter nguồn AC.
2. Cắm adapter nguồn AC vào ổ cắm điện nối tiếp đất.
3. Cắm cáp micro USB vào điện thoại ASUS Phone của bạn.

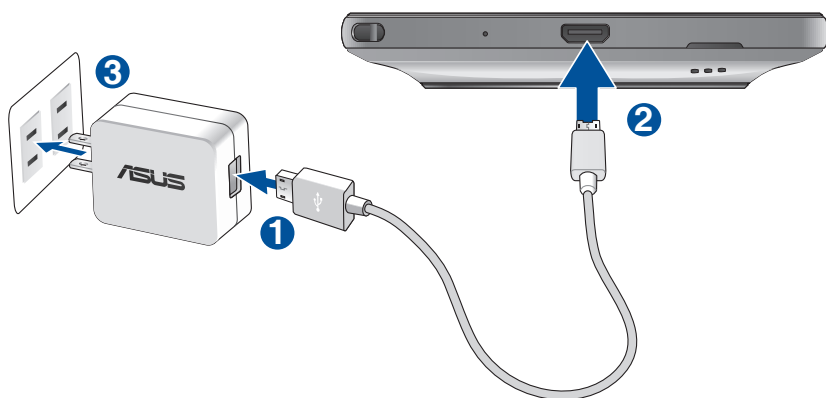

---

**QUAN TRỌNG!**

- Khi sử dụng điện thoại ASUS Phone trong lúc kết nối với ổ cắm điện, ổ cắm điện nối tiếp đất phải đặt gần điện thoại và dễ dàng tiếp cận.
- Khi bạn sạc pin điện thoại ASUS Phone qua máy tính, đảm bảo cắm cáp micro USB vào cổng USB 2.0 / USB 3.0 trên máy tính.
- Tránh sạc pin điện thoại ASUS Phone ở môi trường có nhiệt độ xung quanh trên 35oC (95oF).
- Sạc pin cho điện thoại ASUS Phone trong tám (8) tiếng trước khi sử dụng nó ở chế độ pin lần đầu.
- Tình trạng sạc pin được thể hiện qua các biểu tượng sau:



---

**GHI CHÚ:**

- Chỉ sử dụng adapter nguồn kèm theo điện thoại. Sử dụng adapter nguồn khác có thể làm hỏng điện thoại của bạn.
- Sử dụng adapter nguồn và cáp tín hiệu ASUS Phone kèm theo để kết nối điện thoại ASUS Phone với ổ cắm điện là cách tốt nhất để sạc pin điện thoại ASUS Phone của bạn.
- Dải điện áp đầu vào giữa ổ cắm điện trên tường và adapter này là AC 100V - 240V. Điện áp đầu ra của cáp micro USB là DC +9V=2A, 18W.

- 
4. Khi sạc đầy pin, hãy rút cáp USB khỏi điện thoại ASUS Phone trước khi ngắt adapter nguồn AC khỏi ổ cắm điện.

---

**GHI CHÚ:**

- Bạn có thể sử dụng điện thoại khi đang sạc pin nhưng nó có thể mất nhiều thời gian hơn để sạc đầy pin cho điện thoại.
  - Sạc pin điện thoại qua cổng USB trên máy tính có thể mất nhiều thời gian hơn để sạc đầy pin cho điện thoại.
  - Nếu máy tính của bạn không cung cấp đủ nguồn điện để sạc pin qua cổng USB, hãy sạc pin cho điện thoại ASUS Phone bằng adapter nguồn AC được cắm vào ổ cắm điện như lựa chọn thay thế.
-

## Bật hoặc tắt điện thoại ASUS Phone

### Bật điện thoại của bạn

Để bật điện thoại, hãy nhấn và giữ nút nguồn cho đến khi điện thoại báo rung và bật lên.

### Tắt điện thoại của bạn

Để tắt điện thoại:

1. Nếu màn hình điện thoại đã tắt, hãy nhấn nút nguồn để bật nó. Nếu màn hình bị khóa, hãy mở khóa màn hình điện thoại.
2. Nhấn và giữ nút nguồn, sau đó khi được nhắc, hãy chạm **Power off (Tắt nguồn)** rồi chạm **OK**.

### Chế độ chờ

Để chuyển điện thoại vào chế độ chờ, nhấn nút nguồn một lần cho đến khi màn hình tắt.





## Khởi động lần đầu

Khi bạn bật điện thoại ASUS Phone lần đầu, Setup Wizard (Thuật Sĩ Cài Đặt) sẽ hướng dẫn bạn vượt qua quy trình cài đặt. Thực hiện theo các hướng dẫn trên màn hình để chọn ngôn ngữ, chọn kiểu nhập, cài đặt mạng di động và Wi-Fi, đồng bộ tài khoản và định cấu hình các dịch vụ định vị của bạn.

Bạn cũng có thể truyền dữ liệu của mình như danh bạ và thông tin liên quan khác từ ĐTDĐ cũ sang Điện thoại ASUS qua ứng dụng Truyền Dữ liệu.

---

**LƯU Ý:** Bạn có thể dùng ứng dụng Truyền Dữ liệu bất cứ lúc nào bạn thích. Từ thẻ **Home screen (Màn hình chính)**, chạm **☰** > **Data Transfer (Truyền dữ liệu)**. Để biết thêm chi tiết, xem [Data Transfer \(Truyền dữ liệu\)](#).

---

Sử dụng tài khoản Google hoặc ASUS của bạn để cài đặt điện thoại; nếu bạn chưa có tài khoản Google hoặc ASUS, hãy tiến hành tạo tài khoản mới.

## Tài khoản Google

Sử dụng Tài khoản Google cho phép bạn tận dụng tối đa các tính năng hệ điều hành Android sau:

- Sắp xếp và xem mọi thông tin của bạn từ bất cứ nơi đâu.
- Tự động sao lưu toàn bộ dữ liệu của bạn.
- Tận dụng tiện lợi các dịch vụ Google từ bất cứ nơi đâu.

## Tài khoản ASUS

Có được Tài khoản ASUS cho phép bạn tận hưởng các lợi ích sau:

- Dịch vụ hỗ trợ cá nhân hóa từ ASUS và gia hạn bảo hành cho các sản phẩm đã đăng ký.
- 5GB dung lượng lưu trữ đám mây.
- Nhận các cập nhật mới nhất cho điện thoại và firmware.

---

**GHI CHÚ:** Bạn cũng có thể sử dụng Thuật Sĩ Cài Đặt để định lại cấu hình cho điện thoại vào bất cứ lúc nào thuận lợi. Từ Màn hình chính, chạm **☰** > **Setup Wizard (Thuật sĩ cài đặt)**.

---

## Mẹo tiết kiệm nguồn pin

Sạc pin là cách tồn tại của điện thoại ASUS Phone. Sau đây là một số mẹo tiết kiệm nguồn pin giúp duy trì nguồn pin cho điện thoại ASUS Phone của bạn.

- Đóng mọi ứng dụng đang chạy không sử dụng.
- Khi không sử dụng, nhấn nút nguồn để chuyển điện thoại vào chế độ chờ.
- Kích hoạt Smart Saving (Tiết kiệm thông minh) trong ứng dụng Power Saver (Tiết kiệm năng lượng).
- Cài âm thanh sang Smart Mode (Chế độ thông minh).
- Giảm độ sáng màn hình.
- Duy trì âm lượng loa ở mức thấp.
- Tắt tính năng Wi-Fi.
- Tắt tính năng Bluetooth.
- Tắt tính năng tự xoay màn hình.
- Tắt mọi tính năng tự động bộ trong điện thoại.

## Sử dụng màn hình cảm ứng

Dùng những thao tác này trên màn hình cảm ứng để bật các ứng dụng, truy cập một số cài đặt và điều hướng thiết bị ASUS Phone của bạn.

### Bật các ứng dụng hoặc chọn các mục

Thực hiện bất kỳ thao tác nào sau đây:

- Để bật ứng dụng, chỉ cần chạm vào nó.
- Để chọn một mục như ứng dụng File Manager (Quản lý file), chỉ cần chạm vào nó.



### Di chuyển hoặc xóa các mục

Thực hiện bất kỳ thao tác nào sau đây:

- Để di chuyển một ứng dụng hoặc widget, chạm và giữ rồi kéo nó sang vị trí bạn muốn di chuyển đến.
- Để xóa một ứng dụng hoặc widget khỏi Màn hình chính, chạm và giữ rồi kéo nó lên vào **Remove (Xóa)**.



## Chuyển qua các trang hoặc màn hình

Thực hiện bất kỳ thao tác nào sau đây:

- Vuốt ngón tay sang trái hoặc phải để chuyển đổi giữa các màn hình hoặc để lướt qua Thư viện ảnh.
- Cuộn ngón tay lên hoặc xuống để chuyển qua các trang web hoặc danh mục.



## Phóng to

Vuốt hai ngón tay ra trên màn hình cảm ứng để phóng to ảnh trong Gallery (Thư viện) hoặc Maps (Bản đồ), hoặc phóng to một trang web.



## Thu nhỏ

Chạm hai ngón tay vào trên màn hình cảm ứng để thu nhỏ ảnh trong Gallery (Thư viện) hoặc Maps (Bản đồ), hoặc thu nhỏ một trang web.



---

**LƯU Ý:** Bạn không thể phóng to/thu nhỏ một số trang web vì những trang này có thể đã được thiết kế riêng để khớp với màn hình ĐTDĐ.

---

# Không có nơi nào như Màn hình chính **2**

## Tính năng màn hình chính của ĐT Zen

### Màn hình chính

Nhận báo nhắc cho các sự kiện quan trọng, cập nhật ứng dụng và hệ thống, dự báo thời tiết, và tin nhắn văn bản từ những người thật sự quan trọng đối với bạn, ngay trên Màn hình chính điện thoại.



Vuốt Màn hình chính sang trái hoặc phải để hiển thị Màn hình nền mở rộng

**LƯU Ý:** Để thêm nhiều trang hơn vào Màn hình chính, xem [Màn hình chính mở rộng](#).

## Tìm hiểu các biểu tượng

Các biểu tượng này hiển thị trên thanh tình trạng và sẽ chỉ dẫn bạn về hiện trạng của ĐT ASUS Phone.



### Mạng di động

Biểu tượng này cho biết cường độ tín hiệu mạng di động.



### Tin nhắn

Biểu tượng này cho biết bạn có một tin nhắn chưa đọc.



### Wi-Fi

Biểu tượng này cho biết cường độ tín hiệu kết nối mạng Wi-Fi.



### Tuổi thọ pin

Biểu tượng này cho biết tình trạng pin của ĐT ASUS Phone.



### Thẻ MicroSD

Biểu tượng này cho biết thẻ microSD đã được lắp vào ĐT ASUS Phone.



### Ảnh chụp màn hình

Biểu tượng này cho biết bạn đã chụp ảnh màn hình của ĐT ASUS Phone.



### Chế độ máy bay

Biểu tượng này cho biết điện thoại ASUS Phone của bạn đang ở chế độ Máy bay.



### Trạm phát Wi-Fi

Biểu tượng này cho biết điểm thu phát Wi-Fi trên ĐT ASUS Phone đã được bật.



### Chế độ tiết kiệm thông minh

Biểu tượng này cho biết chế độ Tiết Kiệm Thông Minh đã được bật.

**LƯU Ý:** Để biết thêm chi tiết, xem [Tiết kiệm pin](#).



### Chế độ tắt âm

Biểu tượng này cho biết chế độ Tắt Âm đã được bật.



### Chế độ rung

Biểu tượng này cho biết chế độ Báo Rung đã được bật.



### Tình trạng tải về

Cho biết tình trạng tải về của một ứng dụng hay file.

## Cài đặt nhanh

Cửa sổ Cài đặt nhanh cho phép truy cập một chạm vào một số tính năng và cài đặt không dây trên điện thoại ASUS Phone. Mỗi tính năng này đều được đại diện bởi một nút.

Để bật cửa sổ Quick settings (Cài đặt nhanh), vuốt xuống hai lần từ đỉnh màn hình.

**LƯU Ý:** Nút xanh lam cho biết tính năng hiện đã được bật trong khi nút xám cho biết tính năng đã bị tắt. Nút xanh lá cây cho biết các tiện ích cá nhân mà bạn có thể truy cập nhanh qua cửa sổ thông báo Cài đặt nhanh.

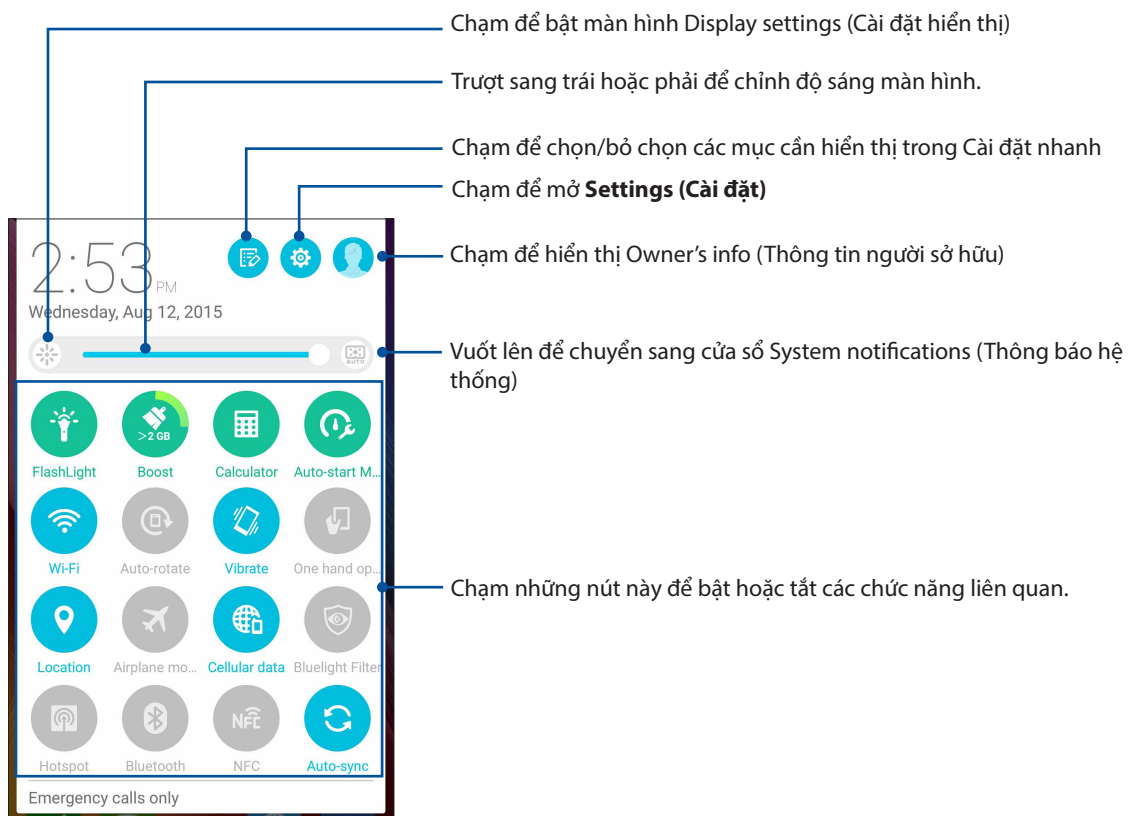



## Thêm hoặc xóa các nút

Để thêm hoặc xóa các nút hiện có khỏi cửa sổ thông báo Cài đặt nhanh ASUS:

1. Bật Cài đặt nhanh rồi chạm .
2. Chạm ô bên cạnh tính năng này để thêm hoặc xóa nó khỏi cửa sổ thông báo Cài đặt nhanh ASUS.

---

**GHI CHÚ:** Ô vừa đánh dấu chọn cho biết nút của tính năng này có thể được truy cập qua cửa sổ thông báo Cài đặt nhanh ASUS trong khi ô chưa đánh dấu chọn có nghĩa ngược lại.

---

3. Chạm  để trở về và xem cửa sổ thông báo Cài đặt nhanh ASUS hiện hành

## Thông báo hệ thống

Từ Thông báo hệ thống, bạn có thể nhìn thấy các cập nhật mới nhất và những thay đổi hệ thống đã được thực hiện trên điện thoại ASUS Phone. Hầu hết những thay đổi này là liên quan đến dữ liệu và hệ thống.

Để bật cửa sổ System notifications (Thông báo hệ thống), vuốt xuống từ đỉnh màn hình.

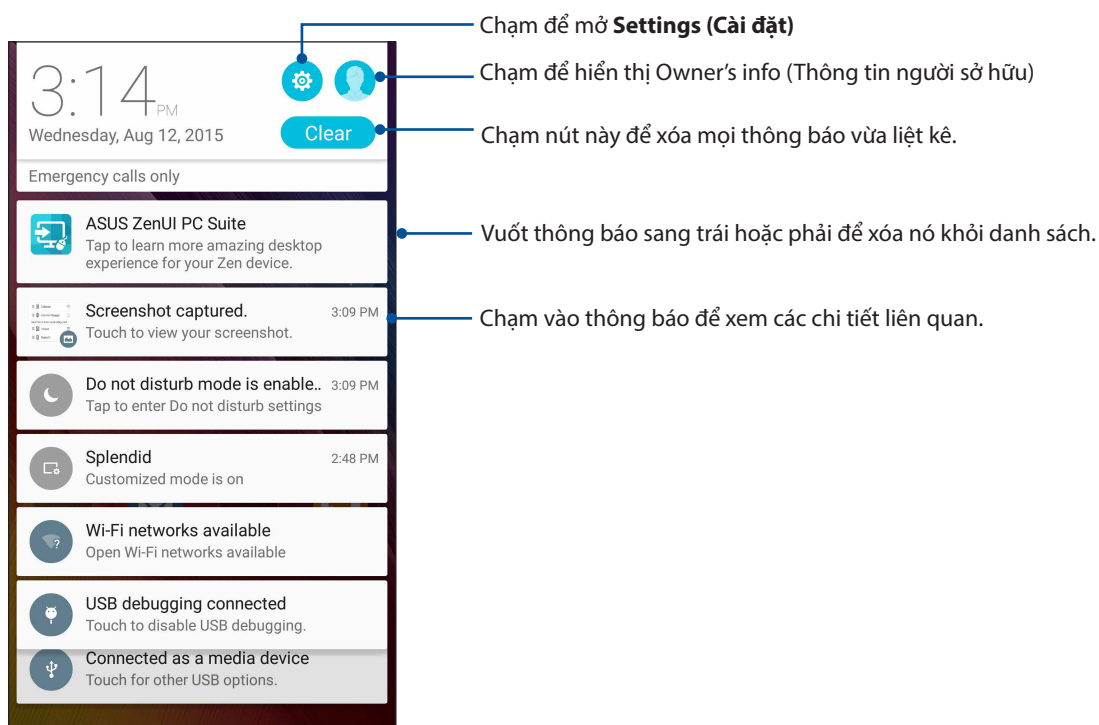

## Tùy chỉnh màn hình chính

Ghi dấu cá tính riêng của bạn lên Màn hình chính. Chọn thiết kế hấp dẫn làm hình nền, thêm phím tắt để truy cập nhanh vào các ứng dụng yêu thích của bạn, và thêm các widget để xem lại nhanh thông tin quan trọng. Bạn cũng có thể thêm nhiều trang hơn để có thể thêm và truy cập nhanh hoặc xem lại nhiều ứng dụng hoặc widget hơn trên Màn hình chính.

Để bật Màn hình chính Manage (Quản lý):

- Chạm và giữ một vùng trống trên Màn hình chính
- Vuốt lên từ phía dưới Màn hình chính

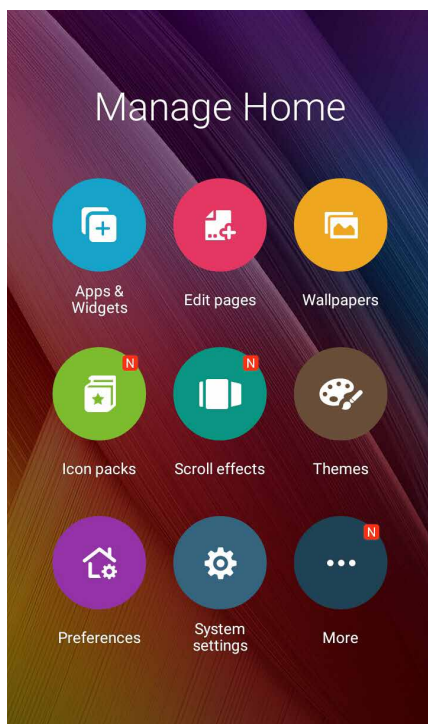

## Ứng dụng & Widget

Các phím tắt ứng dụng cho phép bạn truy cập nhanh những ứng dụng thường dùng hoặc yêu thích trên Màn hình chính. Bạn có thể thêm, xóa hoặc phân nhóm các ứng dụng thành một thư mục.

Bạn có thể đặt các widget - vốn là các ứng dụng động nhỏ - lên Màn hình chính. Các widget cho phép bạn xem nhanh thông tin dự báo thời tiết, sự kiện lịch, tình trạng pin và nhiều thông tin khác.

## Thêm các phím tắt ứng dụng hoặc widget

Để thêm phím tắt ứng dụng hoặc widget:

1. Chạm và giữ một vùng trống trên Màn hình chính và chọn **Apps & Widgets (Ứng dụng & Widget)**.
2. Từ danh sách All Apps (Mọi ứng dụng) hoặc màn hình Widgets, chạm và giữ một ứng dụng hoặc widget rồi kéo nó sang vùng trống trên Màn hình chính.

## Xóa các phím tắt ứng dụng hoặc widget

Trên Màn hình chính, chạm và giữ một ứng dụng hoặc widget rồi kéo nó sang **Remove (Xóa)** ở phía trên màn hình. Ứng dụng bạn đã xóa khỏi Màn hình chính sẽ vẫn còn trên màn hình All Apps (Mọi ứng dụng).

## Phân nhóm các phím tắt ứng dụng thành thư mục r

Tạo các thư mục để sắp xếp những phím tắt ứng dụng trên Màn hình chính.

1. Trên Màn hình chính, chạm và kéo một ứng dụng vào ứng dụng khác, và một thư mục sẽ hiển thị với tên được gán tự động.
2. Nếu bạn muốn đổi tên thư mục, chạm thư mục đó và chạm tên thư mục để gán tên mới vào thư mục đó.

## Hình nền

Cho phép các ứng dụng, biểu tượng của bạn, và các thành phần khác của ĐT Zen hiển thị trên hình nền được thiết kế hấp dẫn. Bạn có thể thêm màu nền mờ vào hình nền để dễ đọc và rõ nét. Bạn cũng có thể thêm hình nền động để giúp màn hình trở nên sống động.



## Áp dụng hình nền và màu nền

Để áp dụng hình nền và màu nền:

1. Chạm và giữ một vùng trống trên Màn hình chính và chọn **Wallpapers (Hình nền)**.
2. Chọn vị trí bạn muốn đặt hình nền: trên **Home screen (Màn hình chính)**, **Lock screen (Màn hình khóa)** hoặc **Home screen and lock screen (Màn hình chính và khóa)**. Nếu bạn không muốn thêm màu nền vào hình nền, chuyển sang 5.
3. Đánh dấu **Background tint (Màu nền)** rồi chỉnh mức trong suốt.
4. Chạm  rồi chọn màu.
5. Chọn một hình nền rồi chạm **Apply (Áp dụng)**.

---

**LƯU Ý:** Áp dụng màu nền cho **Màn hình chính** hoặc **Màn hình chính và Màn hình khóa**.

---

## Áp dụng hình nền động

Để áp dụng hình nền động:

1. Chạm và giữ một vùng trống trên Màn hình chính và chọn **Wallpapers (Hình nền)**.
2. Chọn vị trí bạn muốn đặt hình nền: trên **Home screen (Màn hình chính)** hoặc **Home Screen and Lock screen (Màn hình chính và khóa)**.
3. Chọn một hình nền động rồi chạm **Apply (Áp dụng)**.

---



**GHI CHÚ:** Bạn cũng có thể thiết lập các cài đặt hình nền từ  > **Settings (Cài đặt)** > **Display (Hiển thị)**.

---

## Màn hình chính mở rộng

### Mở rộng màn hình chính của bạn

Bạn có thể thêm nhiều trang hơn để mở rộng Màn hình chính và đặt thêm phím tắt ứng dụng và widget lên đó.



1. Chạm và giữ vùng trống trên Màn hình chính và chọn **Edit page (Sửa trang)**.
2. Chạm  để thêm trang mới. Nếu bạn muốn xóa Màn hình chính mở rộng, chọn rồi kéo và thả nó vào .

## Chế độ đơn giản

Điều hướng thiết bị ASUS Phone tốt hơn bằng Easy Mode (Chế độ đơn giản) - một giao diện trực quan với các biểu tượng, nút cỡ lớn, và cỡ chữ cho phép đọc tốt hơn và trải nghiệm người dùng dễ dàng hơn. Bạn cũng có thể thực hiện nhanh các thao tác chính như thực hiện cuộc gọi, gửi tin nhắn và nhiều thao tác khác ở Chế độ đơn giản.

### Bật Chế độ đơn giản

Để bật Chế độ đơn giản:

1. Bật màn hình Cài đặt bằng cách thực hiện bất kỳ thao tác nào sau đây:
  - Bật Cài đặt nhanh rồi chạm .
  - Chạm  > **Settings (Cài đặt)**.
2. Cuộn xuống màn hình **Settings (Cài đặt)** và chọn **Easy Mode (Chế tiện dụng)**.
3. Trượt Chế độ đơn giản sang **ON (BẬT)**.

## Thêm phím tắt

Ở Easy Mode (Chế độ đơn giản), bạn có thể thêm đến ba mươi sáu (36) phím tắt ứng dụng lên Màn hình chính.

1. Vuốt sang phải Màn hình chính rồi chạm **+**.
2. Từ màn hình All apps (Mọi ứ.dụng), chọn ứng dụng bạn muốn thêm vào danh sách.

## Xóa phím tắt

Thực hiện các mục sau:

1. Chạm  .
2. Chọn ứng dụng hoặc các ứng dụng bạn muốn xóa khỏi danh sách rồi chạm **Delete (Xóa)**.

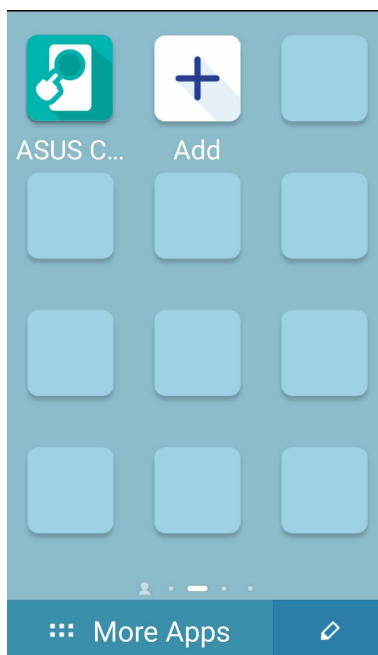
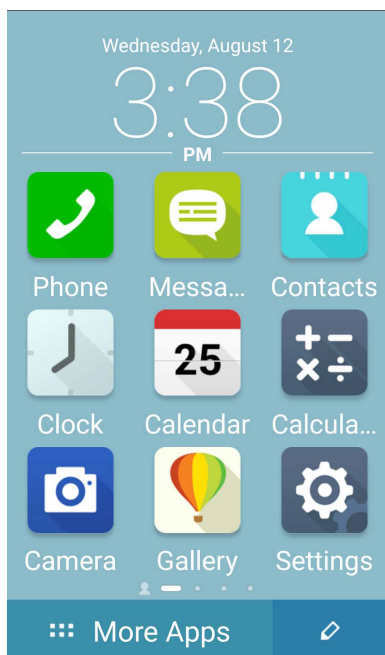

## Thêm số liên lạc

Ở Easy Mode (Chế độ đơn giản), bạn có thể thêm các số liên lạc thường dùng dùng lên Màn hình chính.

1. Vuốt sang trái Màn hình chính rồi chạm  .
2. Từ màn hình Contacts (Danh bạ), chọn số liên lạc bạn muốn thêm vào danh sách.

## Xóa số liên lạc

Thực hiện các mục sau:

1. Vuốt sang bên trái Màn hình chính rồi chạm **Edit contacts (Sửa số liên lạc)**.
2. Chọn số liên lạc hoặc các số liên lạc bạn muốn xóa khỏi danh sách rồi chạm **Delete (Xóa)**.

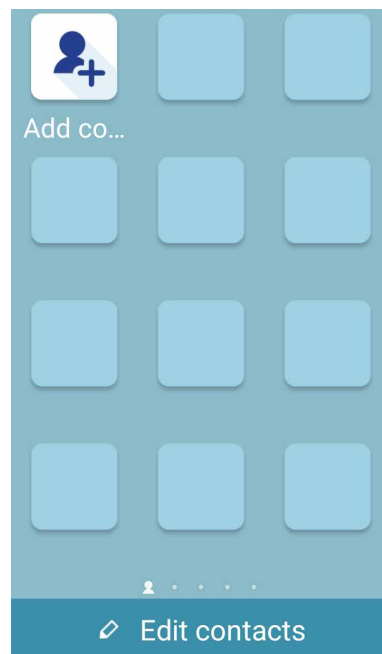

## Tắt Chế độ đơn giản



Để tắt Chế độ đơn giản:

1. Vuốt xuống từ đỉnh màn hình rồi chạm  .
2. Chọn **Easy Mode (Chế độ đơn giản)** từ màn hình **Settings (Cài đặt)**.
3. Trượt Chế độ đơn giản sang **OFF (TẮT)**.

## Cài đặt ngày giờ

Theo mặc định, ngày giờ hiển thị trên Màn hình chính sẽ tự động đồng bộ với các cài đặt của nhà cung cấp dịch vụ di động.

Để đổi cài đặt ngày giờ:

1. Bật màn hình Cài đặt bằng cách thực hiện một trong các cách sau:
  - Bật Cài đặt nhanh rồi chạm .
  - Chạm  > **Settings (Cài đặt)**.
2. Cuộn xuống màn hình Settings (Cài đặt) và chọn **Date & time (Ngày & giờ)**.
3. Bỏ chọn **Automatic date & time (Ngày & giờ tự động)** và **Automatic time zone (Múi giờ tự động)**.
4. Chọn múi giờ và tự cài đặt ngày giờ.
5. Bạn có thể chọn sử dụng định dạng 24-giờ nếu thích.
6. Chọn định dạng ngày mà bạn muốn hiển thị.

---



**LƯU Ý:** Cũng xem mục [Đồng hồ](#).

---

## Cài nhạc chuông và âm báo

Cài đặt âm thanh cho nhạc chuông điện thoại, các thông báo như tin nhắn văn bản, email và báo nhắc sự kiện. Bạn cũng có thể chọn bật hoặc tắt âm chạm bàn phím, âm thanh cảm ứng, âm thanh khóa màn hình, hoặc bạn có thể chọn cài đặt điện thoại ASUS Phone báo rung khi chạm vào nó.

Để cài đặt âm thanh:

1. Bật màn hình Cài đặt bằng cách thực hiện một trong các cách sau:
  - Bật Cài đặt nhanh rồi chạm .
  - Chạm  > **Settings (Cài đặt)**.
2. Cuộn xuống màn hình Settings (Cài đặt) và chọn **Sound & notification (Âm thanh & thông báo)**.
3. Chọn cài đặt âm thanh ưa thích.

## Màn hình khóa

Theo mặc định, màn hình khóa hiển thị sau khi bạn bật điện thoại và trong khi khởi động ĐT từ chế độ chờ. Từ màn hình khóa, bạn có thể chuyển sang hệ điều hành Android® của điện thoại bằng các chạm nhẹ vào bảng điều khiển màn hình cảm ứng.

Bạn cũng có thể tùy chỉnh màn hình khóa điện thoại để điều chỉnh cách truy cập vào các dữ liệu và ứng dụng di động.

## Tùy chỉnh màn hình khóa

Nếu bạn muốn đổi cài đặt màn hình khóa từ tùy chọn **Swipe (Vuốt)** mặc định, hãy tham khảo các bước sau:

1. Bật Cài đặt nhanh rồi chạm .
2. Cuộn xuống màn hình **Settings (Cài đặt)** và chọn **Lock screen (Màn hình khóa)**.

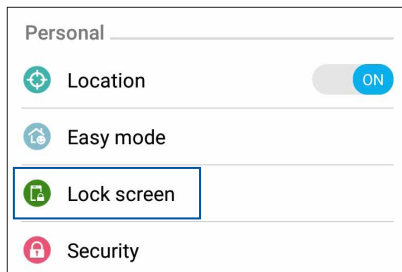

3. Trong màn hình kế tiếp, chạm **Screen lock (Khóa màn hình)**.

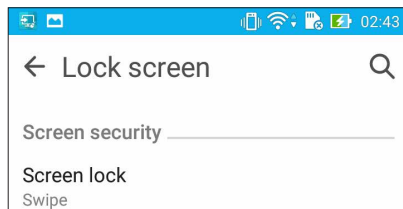

4. Chạm tùy chọn khóa màn hình mà bạn muốn sử dụng.

---

**LƯU Ý:** Để biết thêm chi tiết, xem [Bảo vệ điện thoại ASUS Phone](#).

---



## Tùy chỉnh các nút truy cập nhanh

Theo mặc định, màn hình khóa của bạn bao gồm các nút truy cập nhanh cho các ứng dụng sau đây: Điện thoại, Nhắn tin và Camera. Thay đổi cài đặt mặc định này và tùy chỉnh các nút này để khởi động các ứng dụng khác trên màn hình khóa bằng cách sử dụng các bước sau đây:

1. Bật Cài đặt nhanh rồi chạm .
2. Cuộn xuống màn hình **Settings (Cài đặt)** và chọn **Lock screen (Màn hình khóa)**.
3. Trong **Display (Hiển thị)**, kéo thanh trượt từ **OFF (TẮT)** sang **ON (BẬT)** bên cạnh **Customized quick access (Truy cập nhanh tùy chỉnh)** để bật tính năng này.
4. Ở màn hình **Customized quick access (Truy cập nhanh tùy chỉnh)**, chọn nút nào bạn muốn tùy chỉnh.

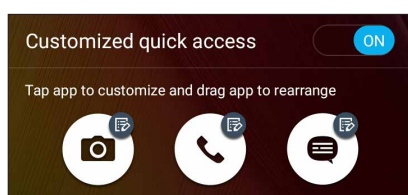

5. Chạm ứng dụng bạn muốn cài sẵn trên nút truy cập nhanh mà bạn đã chọn để cấu hình.

---

**LƯU Ý:** Cuộn lên hoặc xuống để xem danh sách các ứng dụng hiện tại mà bạn có thể cài sẵn.

---

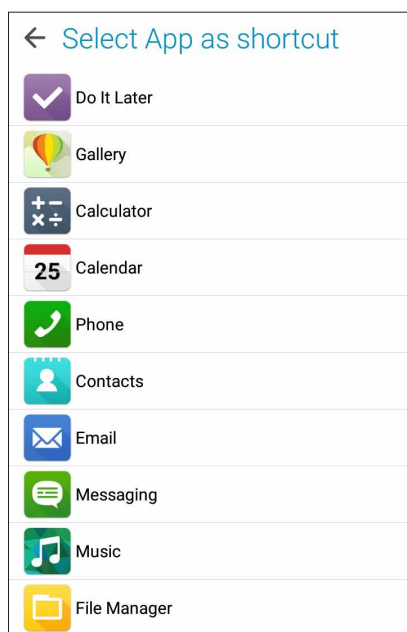

6. Giữ và kéo nút truy cập nhanh để xếp lại trình tự nút.

# Làm việc hết mình, vui chơi thỏa thích

# 3

## Trình duyệt

Công cụ hiện đại tích hợp trên trình duyệt Chromium cho phép bạn lướt web với tốc độ tải nhanh. Giao diện đơn giản và trực quan của điện thoại Zen hỗ trợ bởi công nghệ text-reflow tối ưu hóa nội dung web để phù hợp hơn với màn hình điện thoại ASUS Phone của bạn. Với chế độ xem tạp chí nhờ tính năng Đầu đọc thông minh, bạn có thể thích thú đọc nội dung web yêu thích trực tuyến hay ngoại tuyến mà không gặp phải các mục làm xao lãng chẳng hạn như băng rôn quảng cáo. Bạn cũng có thể đánh dấu một trang thú vị làm trang sẽ đọc mà bạn có thể tìm lại trong ứng dụng Do It Later (Thực hiện sau) và đọc vào lúc khác tiện hơn.

**QUAN TRỌNG!** Trước khi thực hiện mọi hoạt động lướt web hoặc liên quan đến internet, đảm bảo điện thoại ASUS Phone của bạn đã được kết nối với mạng Wi-Fi hoặc mạng di động. Để biết thêm chi tiết, xem [Luôn kết nối](#).

## Bật ứng dụng Trình duyệt

Trên Màn hình chính, thực hiện một trong các cách sau để bật ứng dụng Trình duyệt:

- Chạm .
- Chạm  > **Browser (Trình duyệt)**.

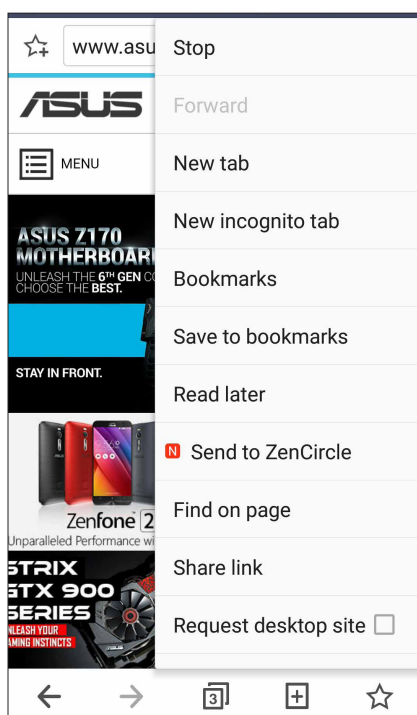

## Chia sẻ trang

Chia sẻ với mọi người các trang thú vị từ điện thoại ASUS Phone qua tài khoản email, tài khoản lưu trữ đám mây, Bluetooth hoặc các ứng dụng khác trên điện thoại ASUS Phone.

1. Khởi động trình duyệt.
2. Từ một trang web bất kỳ, chạm  > **Share link (Chia sẻ liên kết)**.
3. Chạm tài khoản hoặc ứng dụng mà bạn muốn dùng làm phương tiện để chia sẻ trang.

## Đọc trang vào lúc khác

Khi có một mẫu thông tin thú vị trên mạng nhưng chưa rảnh đọc, bạn có thể đánh dấu nó làm trang sẽ đọc sau. Bạn có thể tìm và đọc trang này vào lúc khác tiện hơn từ ứng dụng Do It Later (Thực hiện sau).

1. Để đánh dấu là công việc đọc sau, từ trang này, hãy chạm  > **Read later (Đọc sau)**.
2. Để tìm trang này, chạm **Asus** > **Do It Later (Thực hiện sau)** trên Màn hình chính.

---

**LƯU Ý:** Để biết chi tiết về thao tác duyệt trang sẽ đọc sau, xem [Tiếp tục đọc ngay thông tin trực tuyến của tôi](#).

---

## Thêm thẻ mới

Ẩn trang web hiện hành và mở một cửa sổ mới để tiếp tục lướt hay duyệt một trang web khác.

1. Từ trang hiện hành, chạm  > **New tab (Tab mới)**.
2. Nhập địa chỉ URL vào mục URL và tiếp tục duyệt web từ điện thoại ASUS Phone của bạn.
3. Nếu bạn muốn thêm một thẻ khác, hãy thực hiện lại bước 1.

---

**LƯU Ý:**

- Mở nhiều trang web trong trình duyệt sẽ làm chậm tốc độ tải trang.
  - Nếu kết nối internet bị chậm, hãy thử xóa bộ nhớ cache. Để biết chi tiết, xem phần [Xóa bộ nhớ cache trên trình duyệt](#).
-

## Đánh dấu trang

Đánh dấu các trang hoặc trang web yêu thích để bạn có thể truy cập và duyệt lại chúng.

Để đánh dấu một trang:



Từ trang đó, chạm  > **Save to bookmarks (Lưu vào dấu trang)**. Khi mở trình duyệt lần kế tiếp, bạn có thể chạm nhanh vào trang đã đánh dấu.

## Đọc trực tuyến thông minh

Điện thoại ASUS Phone của bạn sẽ tự động bật chế độ Đọc thông minh trên các trang chứa nhiều mục mà bạn có thể thấy không cần thiết hoặc làm xao lãng như băng rôn quảng cáo, biểu tượng hoặc các mục menu. Bạn có thể bỏ các mục này và chỉ đọc nội dung chính của trang đó.

**LƯU Ý:** Chế độ Đọc thông minh hỗ trợ các trang Wikipedia, CNN, ESPN, BCC và NY Times.

Để dùng chế độ Đọc thông minh:

- Chạm biểu tượng chế độ Đọc thông minh  để tự động xóa bỏ mọi nội dung không cần thiết hoặc làm xao lãng và chỉ hiển thị nội dung chính của trang.
- Từ trang chế độ Đọc thông minh, thực hiện một trong các cách sau:
  - Chạm  để hiển thị Danh sách dấu đọc hoặc các trang đã lưu.
  - Chạm  để khởi động công cụ Bút đánh dấu và chọn màu sắc ưa thích rồi vuốt qua nội dung mà bạn muốn làm nổi bật.
  - Trải rộng hai ngón tay hoặc chụm lại với nhau để phóng to/thu nhỏ một trang.

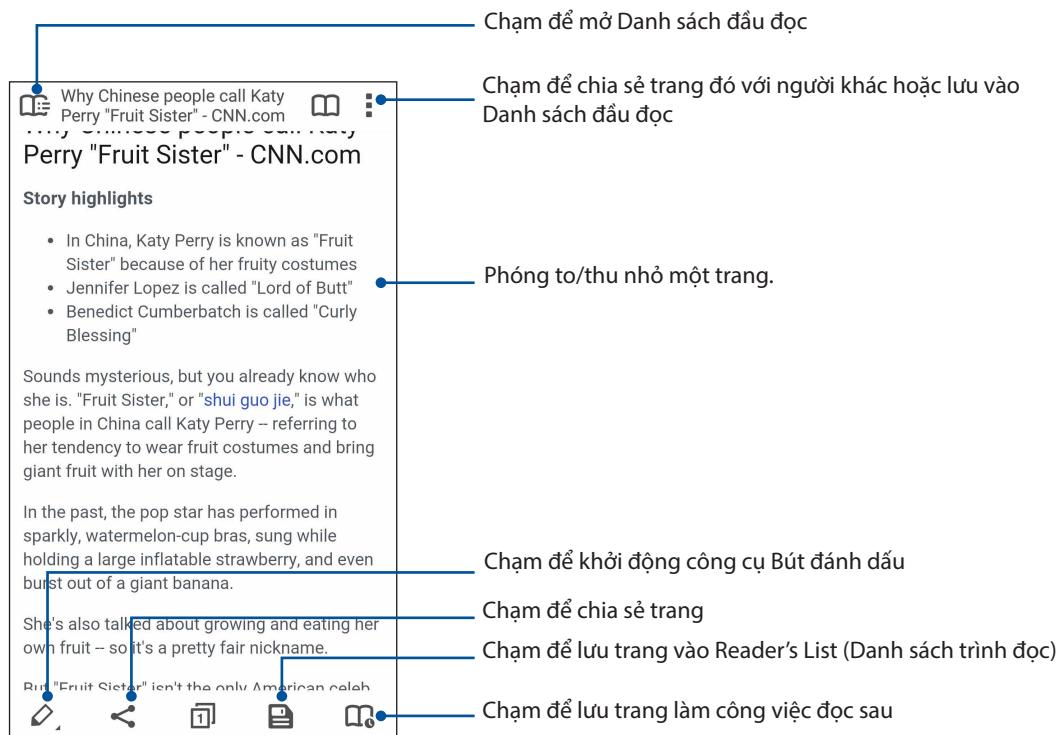

## Làm trống bộ nhớ cache trình duyệt

Làm trống bộ nhớ cache trình duyệt để xóa các file internet tạm thời, các trang web và cookie được lưu tạm trên điện thoại ASUS Phone. Điều này giúp cải thiện hiệu suất tải của trình duyệt.

1. Bật trình duyệt.
2. Chạm  > **Settings (Cài đặt)** > **Privacy & security (Riêng tư & bảo mật)** > **Clear cache (Làm trống BN cache)**.
3. Nhấp **OK** trên thông báo xác nhận.

## Email

Thêm các tài khoản Exchange, Gmail, Yahoo! Mail, Outlook.com, POP3/IMAP để bạn có thể nhận, soạn và duyệt email ngay trên điện thoại của mình. Bạn cũng có thể đồng bộ danh bạ email từ những tài khoản này với điện thoại ASUS Phone.

---

**QUAN TRỌNG!** Bạn phải kết nối internet để có thể thêm tài khoản email hoặc gửi và nhận email từ những tài khoản đã thêm. Để biết thêm chi tiết, xem [Luôn kết nối](#).

---

## Cài đặt tài khoản email

Thiết lập tài khoản email cá nhân hoặc công việc hiện có để bạn có thể nhận, đọc và gửi email từ điện thoại ASUS Phone.

1. Từ Màn hình chính, chạm **Email** để bật ứng dụng Email.
2. Chạm nhà cung cấp email bạn muốn thiết lập.
3. Nhập địa chỉ email và mật khẩu của bạn và chạm **Next (Sau)**.

---

**GHI CHÚ:** Hãy đợi trong khi điện thoại của bạn tự động kiểm tra các cài đặt máy chủ thư đi và thư đến.

---

4. Định cấu hình **Account settings (Cài đặt tài khoản)** như tần suất kiểm tra hộp thư đến, ngày đồng bộ hoặc thông báo email đến. Khi hoàn tất, chạm **Next (Sau)**.
5. Nhập tên tài khoản mà bạn muốn được hiển thị trong các email đi rồi chạm **Next (Sau)** để đăng nhập vào hộp thư đến.

---

**LƯU Ý:** Nếu bạn muốn thiết lập tài khoản công việc trên điện thoại ASUS Phone, hãy yêu cầu cài đặt email từ quản trị viên mạng của mình.

---

## Thêm tài khoản email

Nếu chưa đăng ký tài khoản email hiện hành, bạn có thể tạo mới để có thể nhận, đọc và gửi email ngay trên điện thoại ASUS Phone.

1. Từ Màn hình chính, chạm **Email** để bật ứng dụng Email.
2. Chạm  > **Settings (Cài đặt)** rồi thêm tài khoản email.
3. Chạm nhà cung cấp email bạn muốn thiết lập.
4. Thực hiện theo các hướng dẫn tiếp theo để hoàn tất cài đặt tài khoản email mới của bạn.

---

**GHI CHÚ:** Bạn cũng có thể tham khảo các bước 3 - 5 trong phần **Setting up an email account (Cài đặt tài khoản email)** trong sổ tay hướng dẫn này để hoàn tất quy trình cài đặt này.

---

## Cài đặt tài khoản Gmail

Thiết lập tài khoản Gmail của bạn để truy cập các dịch vụ và ứng dụng liên quan đến Google cũng như nhận, gửi và duyệt email ngay trên điện thoại ASUS Phone.

1. Chạm **Google** rồi chạm **Gmail**.
2. Chạm **Existing (Hiện có)** và nhập tài khoản Gmail hiện có và mật khẩu của bạn rồi chạm .

---

### GHI CHÚ:

- Chạm **New (Mới)** nếu bạn chưa có tài khoản Google.
  - Khi đăng nhập, bạn phải đợi trong khi điện thoại kết nối với các máy chủ Google để cài đặt tài khoản của bạn.
- 

3. Sử dụng tài khoản Google để sao lưu và phục hồi các cài đặt và dữ liệu của bạn. Chạm  để đăng nhập vào tài khoản Gmail của bạn.

---

**QUAN TRỌNG!** Nếu bạn có nhiều tài khoản email bên cạnh Gmail, hãy dùng ứng dụng Email để cài đặt và truy cập tất cả các tài khoản email của bạn.

---

## Gửi email mời tham gia sự kiện

Bạn có thể gửi email mời tham gia sự kiện ngay trên thiết bị ASUS Phone cũng như cài thông báo cho sự kiện.

1. Trên Màn hình chính, chạm **Email**.
2. Chạm  > **Meeting invitation (Thư mời hội nghị)**.
3. Trong mục **Event name (Tên sự kiện)**, hãy nhập tên sự kiện..
4. Trong mục **Location (Địa điểm)**, nhập đường phố, thị xã/thành phố/tỉnh, quốc gia và mã zip/ bưu chính của địa điểm tổ chức sự kiện
5. Chuyển Countdown (Đếm ngược) sang **ON (BẬT)**. Bạn sẽ nhận thông báo đếm ngược trên bảng System notifications (Thông báo hệ thống) về số ngày còn lại cho đến khi sự kiện này diễn ra.

---

**LƯU Ý:** Để xem chi tiết trên bảng Thông báo hệ thống, xem [Thông báo hệ thống](#).

6. Trên mục **Reminders (Báo nhắc)**, chọn thời gian bạn muốn nhận thông báo hoặc báo nhắc về sự kiện.

---

**LƯU Ý:** Bạn sẽ nhận thông báo sự kiện dưới dạng hoạt động What's Next (Điều sắp diễn ra). Để biết thêm chi tiết, xem [Điều sắp diễn ra](#).

7. Chạm mục **Guests (Khách mời)** và chọn các số liên lạc bạn muốn gửi thư mời.
8. Khi hoàn tất, chạm  để lưu và thoát.

---

**LƯU Ý:** Bạn cũng có thể gửi email mời từ ứng dụng Calendar (Lịch). Để có thêm chi tiết, xem [Tạo sự kiện](#).

## Gửi email sau

Khi nhận email, bạn có thể cài nó làm thao tác gửi email sau và trả lời email này vào một thời điểm thích hợp hơn từ ứng dụng Do It Later (Thực hiện sau).

1. Trên Màn hình chính, chạm **Email**.
2. Chọn email bạn muốn gửi sau từ hộp thư đến.
3. Chạm  > **Reply Later (Trả lời sau)**.
4. Để phục hồi email, chạm **Asus** > **Do It Later (Thực hiện sau)** trên Màn hình chính.

---

**LƯU Ý:** Để biết thêm chi tiết về cách trả lời các email trả lời sau, xem [Gửi email ngay](#).

## Lịch

Ứng dụng Lịch cho phép bạn theo dõi các sự kiện quan trọng bằng điện thoại ASUS Phone. Ngoài tạo sự kiện, bạn còn có thể thêm ghi chú, cài báo nhắc hoặc tạo thông báo đếm ngược để đảm bảo bạn không quên những dịp quan trọng. Nó cũng lưu trữ các sự kiện, như ngày sinh và ngày kỷ niệm, mà bạn đã thiết lập cho các số liên lạc VIP.

## Tạo sự kiện

Để tạo sự kiện:

1. Chạm **Asus > Calendar (Lịch)**.
2. Chạm  để bắt đầu tạo sự kiện mới.
3. Ở màn hình Sự kiện mới, nhập mọi chi tiết cần thiết về sự kiện của bạn.
4. Chuyển Countdown (Đếm ngược) sang **ON (BẬT)**. Bạn sẽ nhận thông báo đếm ngược trên cửa sổ System notifications (Thông báo hệ thống) về số ngày còn lại cho đến khi sự kiện này diễn ra.

---



**LƯU Ý:** Để biết chi tiết về cửa sổ Thông báo hệ thống, xem [Thông báo hệ thống](#).

---

5. Trên mục **Reminders (Lời nhắc)**, chọn thời gian bạn muốn nhận thông báo hoặc báo nhắc về sự kiện.
6. Khi hoàn tất, chạm  để lưu và thoát.

## Thêm tài khoản vào Lịch

Ngoài việc tạo sự kiện đăng nhập trên điện thoại ASUS Phone, bạn còn có thể sử dụng Lịch để tạo sự kiện tự động đồng bộ với tài khoản trực tuyến. Nhưng trước tiên, các tài khoản này phải được thêm vào Lịch qua các bước sau:

1. Chạm **Asus > Calendar (Lịch)**.
2. Chạm  > **Accounts (Tài khoản)** > .
3. Chạm tài khoản mà bạn muốn thêm.
4. Thực hiện theo các hướng dẫn tiếp theo trên màn hình để hoàn tất thêm tài khoản mới vào Lịch.



## Tạo sự kiện từ tài khoản

Sau khi thêm tài khoản trực tuyến mà bạn muốn đồng bộ với Lịch, bây giờ bạn có thể sử dụng điện thoại ASUS Phone để tạo thông báo cho các tài khoản trực tuyến đó bằng cách thực hiện các bước sau:

1. Chạm **Asus > Calendar (Lịch)**.
2. Chạm  để bắt đầu tạo sự kiện mới.
3. Ở màn hình Sự kiện mới, chạm **My Calendar (Lịch của tôi)** để xem toàn bộ các tài khoản vừa được đồng bộ với Lịch.
4. Chạm tài khoản mà bạn muốn tạo sự kiện mới.
5. Ở màn hình New event (Sự kiện mới), nhập mọi chi tiết cần thiết về sự kiện của bạn.

---

**GHI CHÚ:** Tài khoản trực tuyến phải được thêm vào Lịch trước khi bạn có thể tiến hành các bước sau đây. Để biết thêm chi tiết, xem [Thêm tài khoản vào lịch](#).

---

## Bật báo nhắc cảnh báo sự kiện

Bật chức năng cảnh báo từ ứng dụng Lịch để nhận báo nhắc cảnh báo và thông báo cho các sự kiện đặc biệt như sinh nhật, ngày kỷ niệm, hội họp và các sự kiện quan trọng khác quan trọng đối với bạn.

1. Chạm **Asus > Calenda (Lịch)**.
2. Chạm  > **Accounts (Tài khoản)**.
3. Chạm các tài khoản mà bạn muốn nhận báo nhắc cảnh báo.

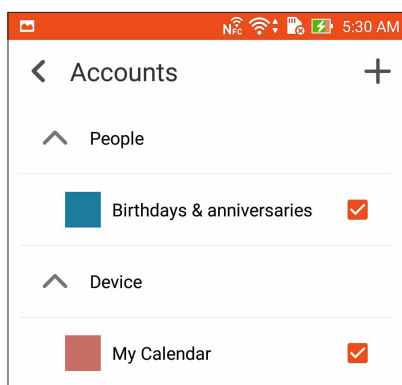

---

### LƯU Ý:

- Để biết chi tiết về cách cài báo nhắc sự kiện cho những người quan trọng (VIP), xem [Thêm sự kiện vào sổ liên lạc VIP](#).
  - Nhận thông báo hoặc báo nhắc dưới dạng thông tin [What's Next](#).
-

## What's Next

Không bỏ lỡ sự kiện quan trọng, vui chơi hoạt động ngoài trời hay nhận tin nhắn/email/cuộc gọi từ những người thân yêu của bạn. Đặt lịch sự kiện, nội dung yêu thích và các nhóm VIP hoặc cài đặt bản tin cập nhật thời tiết để nhận thông báo và báo nhắc về các hoạt động kế tiếp. Xem các thông báo What's Next của bạn từ widget hoặc ứng dụng What's Next.

Bật ứng dụng What's Next:

- Chạm  > **What's Next.**

## Nhận báo nhắc sự kiện

Để nhận các báo nhắc và thông báo sự kiện từ ứng dụng What's Next, đảm bảo thực hiện như sau:

- Thiết lập thông tin sự kiện của các số liên lạc VIP như ngày sinh hoặc ngày kỷ niệm trên ứng dụng Contacts (Danh bạ). Để biết thêm chi tiết, xem [Thêm sự kiện vào số liên lạc VIP](#).
- Bạn có thể gửi email mời tham gia sự kiện và cài giờ báo nhắc trong ứng dụng Email. Để có thêm chi tiết, xem [Gửi email mời tham gia sự kiện](#).
- Bạn có thể thiết lập sự kiện và cài giờ báo nhắc trong ứng dụng Calendar (Lịch). Để biết thêm chi tiết, xem [Tạo sự kiện](#).

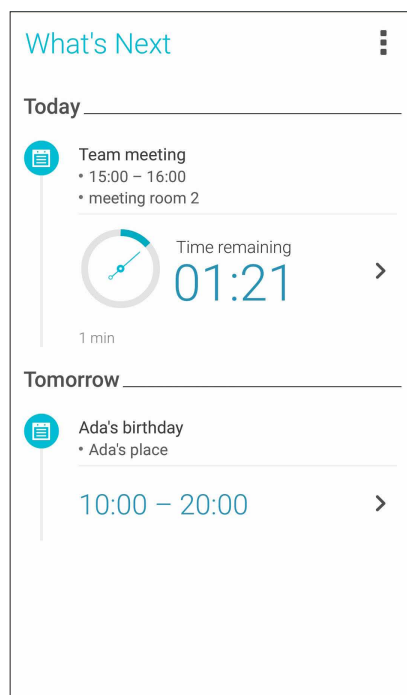

## Chấp nhận hoặc từ chối lời mời tham dự sự kiện

Thiết lập tài khoản email của bạn trong ứng dụng Email để gửi hoặc nhận email chẳng hạn như thư mời tham dự sự kiện. Khi bạn chấp nhận lời mời qua email, sự kiện đó sẽ được đồng bộ với ứng dụng Lịch.

---

**GHI CHÚ:** Để có thêm chi tiết, xem [Email](#) và [Lịch](#).

---

**QUAN TRỌNG!** Điện thoại ASUS Phone của bạn phải được kết nối với mạng Wi-Fi hoặc mạng di động để nhận thư mời hoặc các thông báo liên quan đến sự kiện gửi qua email. Để biết thêm chi tiết, xem [Luôn kết nối](#).

---

Để chấp nhận hoặc từ chối thư mời:

1. Chạm email mời để mở nó.
2. Chạm **Yes (Có)** để chấp nhận hoặc **No (Không)** để từ chối thư mời. Câu trả lời của bạn sẽ được gửi qua email cho đơn vị đăng cai hoặc tổ chức sự kiện.

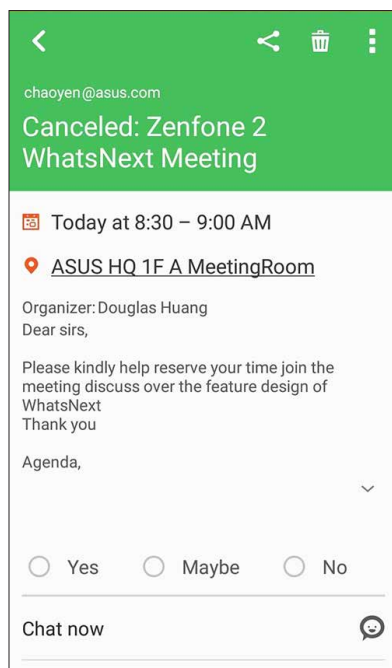

## Nhận thông báo liên quan đến sự kiện

Khi chấp nhận một lời mời tham dự sự kiện, bạn sẽ nhận được báo nhắc về mọi thay đổi cho sự kiện đó chẳng hạn như hoãn, hủy, thay đổi địa điểm tổ chức sự kiện hay thay đổi lịch trình sự kiện. Những thông báo liên quan đến sự kiện như thế này sẽ được đăng trên widget hoặc ứng dụng What's Next.

## Báo sự kiện bắt đầu

Vài phút trước khi diễn ra sự kiện, bạn sẽ nhận được báo nhắc rằng sự kiện đó sắp bắt đầu. Bạn có thể gọi điện để báo trước cho đơn vị đăng cai hoặc tổ chức sự kiện nếu bạn đang đến trễ.

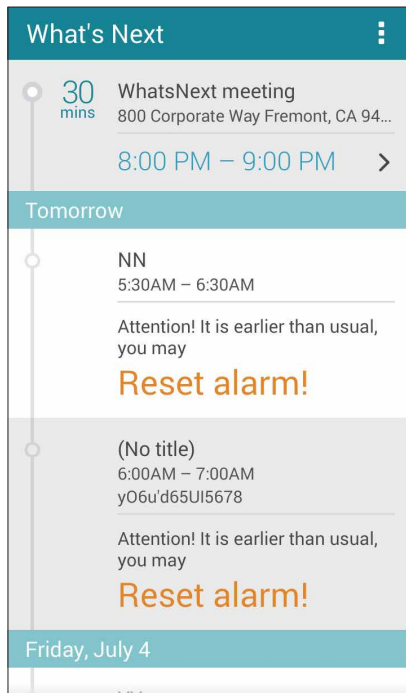

## Báo sự kiện bị hủy

Bạn sẽ nhận được thông báo khi đơn vị đăng cai hoặc tổ chức hủy bỏ sự kiện.

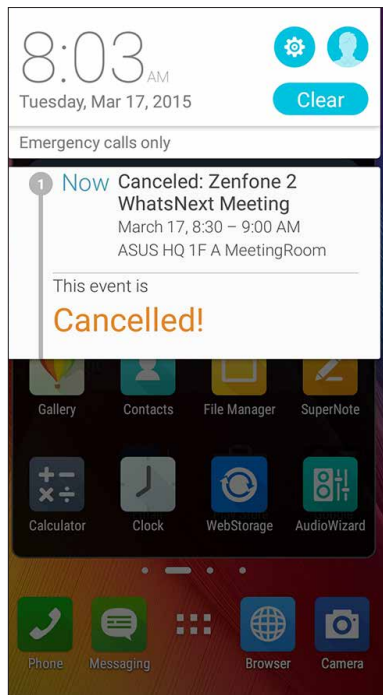

## Báo sự kiện dời lại

Bạn sẽ nhận được thông báo nếu sự kiện đó bị hoãn lại, dời lại hoặc chuyển sang địa điểm khác.

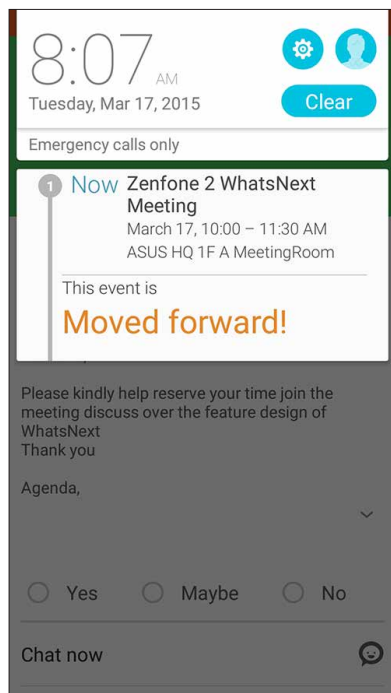

## Nhận thông tin cập nhật thời tiết

Nhận thông tin cập nhật AccuWeather® thời gian thực sau mỗi giờ hoặc đến 12 giờ cho địa điểm hiện tại của bạn hoặc cho các khu vực khác trên toàn thế giới. Bạn có thể lập kế hoạch đến bảy (7) ngày với thông tin dự báo thời tiết 7 ngày hoặc ăn mặc phù hợp dựa theo thông tin nhiệt độ của ứng dụng AccuWeather RealFeel®. Bạn cũng có thể nhận chỉ số UV hoặc chỉ số ô nhiễm không khí thời gian thực, cho phép bạn áp dụng các biện pháp bảo vệ cần thiết chống tia tử ngoại có hại hoặc các chất gây ô nhiễm không khí.

1. Trước khi nhận thông tin cập nhật thời tiết, đảm bảo bạn có đủ các điều kiện sau:

- Chưa bật Wi-Fi hoặc mạng di động.
- Bật truy cập địa điểm từ **☰** > **Settings (Cài đặt)** > **Location (Điểm)**.

2. Bật ứng dụng Thời tiết bằng một trong hai cách sau:

- Chạm **☰** > **Weather (Thời tiết)**.
- Trên màn hình chính điện thoại ASUS Phone, chạm biểu tượng thời tiết.

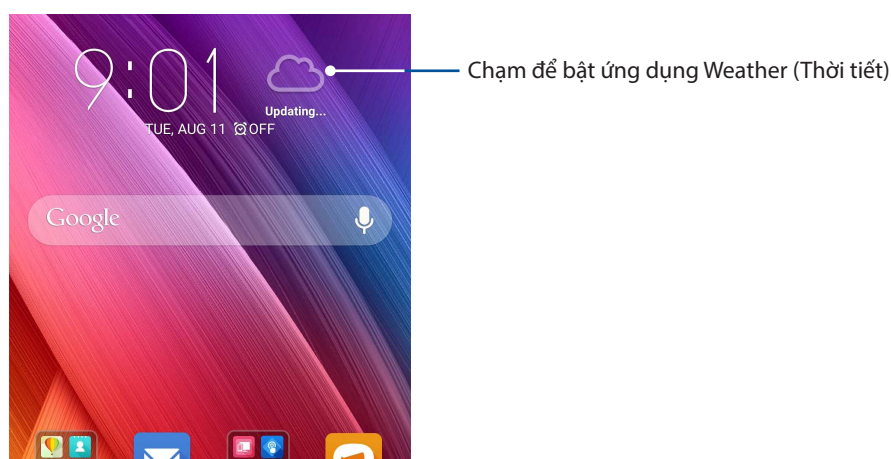

3. Chạm **☰** > **Edit (Sửa)** rồi chạm **+**.

4. Trong ô tìm kiếm, nhập tên thành phố hoặc khu vực mà bạn muốn tìm thông tin cập nhật thời tiết.

5. Đợi một lúc khi điện thoại ASUS Phone đang nhận thông tin thời tiết. Dữ liệu thời tiết về thành phố hoặc khu vực đó sẽ được thêm vào danh sách địa điểm của bạn. Chạm dữ liệu thời tiết về thành phố hoặc khu vực mà bạn muốn hiển thị trong ứng dụng What's Next trên Màn hình chính.

## Thực hiện sau

Giữ lại thậm chí là những điều nhỏ nhất nhất trong cuộc sống bận rộn của bạn. Trả lời email, tin nhắn SMS, cuộc gọi hoặc đọc tin tức trực tuyến thuận tiện ngay cả khi bạn quá bận rộn.

Đánh dấu tin nhắn hoặc email chưa đọc, trang web thú vị và các cuộc gọi nhớ của bạn là các mục **Reply Later (Trả lời sau)**, **Read Later (Đọc sau)** hoặc **Call Later (Gọi lại sau)**. Các mục được đánh dấu này sẽ được thêm vào công việc Thực hiện sau và bạn có thể thực hiện các công việc đó vào thời gian thuận tiện.

---

### GHI CHÚ:

- Các ứng dụng bên thứ ba phổ biến hỗ trợ **Do It Later (Thực hiện sau)** gồm có Google Maps, Google Chrome, Google Play, YouTube và IMDb.
  - Không phải ứng dụng nào cũng có thể chia sẻ và thêm công việc vào **Do It Later (Thực hiện sau)**.
- 

## Thêm việc cần làm

Tạo danh sách các việc cần làm quan trọng để tổ chức công việc hoặc các hoạt động xã hội trong đời sống chuyên môn hay xã hội của bạn.

1. Trên Màn hình chính, chạm **Asus > Do It Later (Thực hiện sau)**.
2. Chạm **+** rồi điền các thông tin cần thiết.
3. Nếu bạn muốn cài mức độ quan trọng, chọn **High (Cao)** trong mục Quan trọng.
4. Khi hoàn tất, chạm **✓**.

## Ưu tiên việc cần làm

Cài mức độ quan trọng cho các việc cần làm để bạn có thể ưu tiên và thực hiện phù hợp.

1. Trên Màn hình chính, chạm **Asus > Do It Later (Thực hiện sau)**.
2. Chạm công việc mà bạn muốn đặt ưu tiên hàng đầu.
3. Trong mục Quan trọng trên màn hình công việc, chọn Cao.
4. Khi hoàn tất, chạm **✓**.

---

**LƯU Ý:** Các việc cần làm có mức độ ưu tiên cao sẽ được đánh dấu **!** trong danh sách Việc cần làm. Điều này cho phép bạn nhanh chóng xác định những việc nào cần hành động ngay lập tức.

---

## Gọi lại ngay

Khi trước đó đã cài đặt một cuộc gọi quan trọng là việc cần gọi lại, bạn có thể tìm và gọi điện lại khi có thời gian thực hiện từ ứng dụng Do It Later (Thực hiện sau).

1. Trên Màn hình chính, chạm **Asus > Do It Later (Thực hiện sau)**.
2. Chọn cuộc gọi mà bạn muốn gọi lại rồi chạm **Call now (Gọi ngay)**.
3. Khi hoàn tất, chạm  để đánh dấu công việc đó là hoàn tất.

---

**LƯU Ý:** Để biết chi tiết về cách cài cuộc gọi là việc cần gọi lại, xem:

- [Cài gọi lại cho cuộc gọi đến](#)
  - [Cài gọi lại cho cuộc gọi nhỡ](#)
- 

## Gửi email ngay

Bạn có thể đánh dấu email làm thao tác trả lời sau và trả lời nó sau từ ứng dụng Do It Later (Thực hiện sau).

1. Trên Màn hình chính, chạm **Asus > Do It Later (Thực hiện sau)**.
2. Chọn email bạn muốn trả lời ngay rồi chạm **Reply now (Trả lời ngay)**.
3. Khi hoàn tất, chạm  để đánh dấu thao tác như đã hoàn tất.

---

**LƯU Ý:** Để biết thêm chi tiết về cách cài email làm thao tác trả lời sau, xem [Gửi email sau](#).

---

## Hiện tôi đang đọc các trang trực tuyến

Bạn có thể phục hồi các trang đã đánh dấu là Công việc đọc sau và đọc chúng trực tuyến vào một dịp thuận lợi từ ứng dụng Do It Later (Thực hiện sau).

1. Trên Màn hình chính, chạm **Asus > Do It Later (Thực hiện sau)**.
2. Chọn trang hoặc các trang bạn muốn đọc ngay rồi chạm **Read now (Đọc ngay)**.
3. Khi hoàn tất, chạm  để đánh dấu công việc đó là hoàn tất.

---

**LƯU Ý:** Để biết thêm chi tiết về cách cài các trang làm Công việc đọc sau, xem [Đọc các trang sau](#).

---



## Trả lời ngay

Khi trước đó đã cài đặt một tin nhắn SMS là việc cần trả lời lại, bạn có thể tìm và trả lời lại tin nhắn đó vào lúc thuận tiện từ ứng dụng Do It Later (Thực hiện sau).

1. Trên Màn hình chính, chạm **Asus > Do It Later (Thực hiện sau)**.
2. Chọn tin nhắn SMS mà bạn muốn gửi trả lời rồi chạm **Reply now (Trả lời ngay)**.
3. Khi hoàn tất, chạm  để đánh dấu công việc đó là hoàn tất.

---

**LƯU Ý:** Để biết chi tiết về cách cài trang là việc cần trả lời lại, xem [Nhắn tin sau](#).

---

## Xóa việc cần làm

Bạn có thể xóa mọi việc cần làm đã hoàn tất, quá hạn hoặc không cần thiết từ ứng dụng Do It Later (Thực hiện sau).

1. Trên Màn hình chính, chạm **Asus > Do It Later (Thực hiện sau)**.
2. Vuốt công việc mà bạn muốn xóa khỏi danh sách sang trái/phải.

# SuperNote

Biến việc ghi chú thành hoạt động thú vị và sáng tạo đồng bộ với các dữ liệu di động của bạn bằng ứng dụng Supernote.

Ứng dụng trực quan này cho phép bạn tạo ghi chú được tổ chức theo sổ tay bằng cách vẽ hoặc viết trực tiếp lên màn hình cảm ứng. Khi đang tạo ghi chú, bạn cũng có thể thêm file đa phương tiện từ các ứng dụng khác và chia sẻ chúng qua mạng xã hội hoặc tài khoản lưu trữ đám mây của bạn.

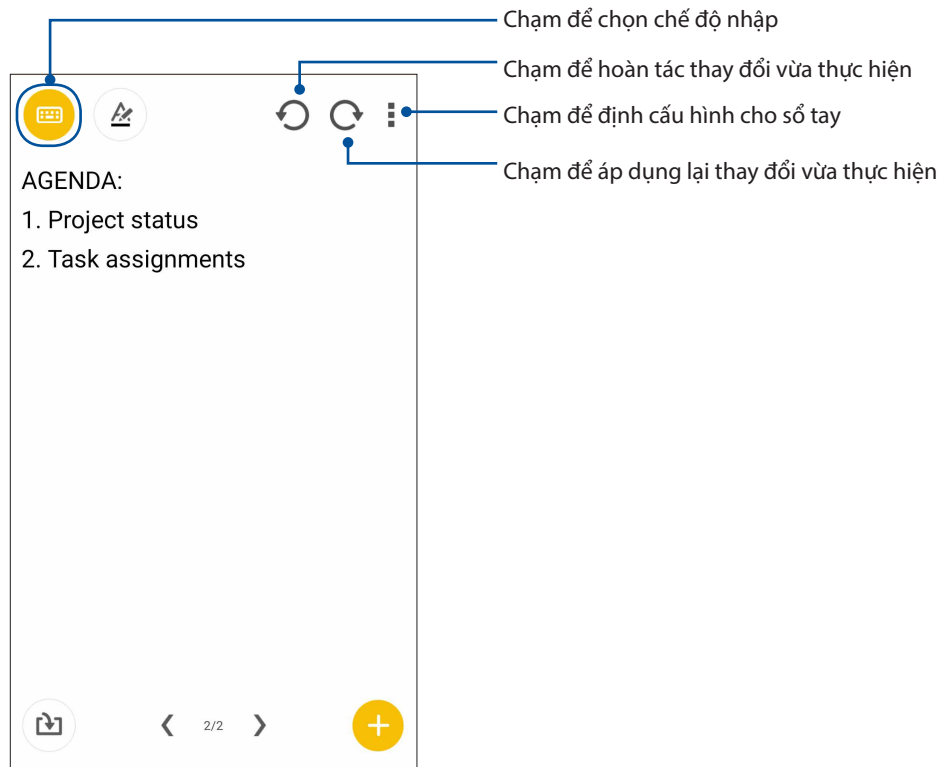

## Tìm hiểu các biểu tượng

Tùy vào chế độ nhập được chọn, các biểu tượng này sẽ hiển thị khi bạn ghi chú trong ứng dụng SuperNote.

	Chọn chế độ nhập này khi bạn muốn dùng bàn phím ảo để nhập ghi chú.
	Chọn chế độ viết này khi bạn muốn ghi nháp hoặc viết ghi chú.
	Chọn chế độ vẽ này khi bạn muốn tạo bản vẽ hoặc vẽ nháp.
	Khi ở chế độ soạn hoặc nhập văn bản, chạm biểu tượng này để chọn độ đậm và màu sắc văn bản.
	Khi ở chế độ vẽ, chạm biểu tượng này để chọn công cụ vẽ cần sử dụng, nét màu hoặc kích thước.
	Khi ở chế độ vẽ, chạm biểu tượng này để xóa bớt nội dung ghi chú.
	Chạm biểu tượng này để chụp ảnh hoặc quay video, ghi âm, thêm dấu thời gian và nhiều chi tiết cho ghi chú.
	Chạm biểu tượng này để thêm trang mới vào sổ tay của bạn.

## Tạo sổ tay

Để tạo file mới bằng ứng dụng Supernote, thực hiện theo các bước sau:

1. Chạm **ASUS** > **SuperNote** rồi chạm .
2. Trong màn hình bật lên, chọn **Blank notebook (Sổ tay trống)** hoặc **Choose a template (Chọn mẫu)**.
3. Đặt tên file và chọn máy tính bảng hoặc điện thoại làm cỡ trang.
4. Chọn một mẫu và bắt đầu viết ghi chú.

## Chia sẻ sổ tay qua dịch vụ đám mây

Bạn có thể chia sẻ sổ tay qua dịch vụ đám mây bằng cách thực hiện các bước sau:

1. Trên màn hình chính Supernote, chạm và giữ sổ tay mà bạn muốn chia sẻ.
2. Trên màn hình bật lên, chạm **Enable cloud sync (Bật đồng bộ đám mây)**.
3. Nhập chi tiết tên đăng nhập và mật khẩu của tài khoản ASUS WebStorage để tiến hành đồng bộ sổ tay sang dịch vụ đám mây.
4. Một khi đã đồng bộ thành công sổ tay sang dịch vụ đám mây, biểu tượng đám mây sẽ hiển thị phía trên sổ tay vừa chia sẻ.

## Chia sẻ ghi chú sang dịch vụ đám mây

Ngoài sổ tay, bạn cũng có thể chia sẻ ghi chú cá nhân từ Supernote sang tài khoản lưu trữ đám mây. Thực hiện như sau:

1. Mở sổ tay có ghi chú mà bạn muốn chia sẻ.
2. Chạm và giữ ghi chú mà bạn muốn chia sẻ.
3. Trong màn hình bật lên, chạm **Share (Chia sẻ)** rồi chọn kiểu định dạng mà bạn muốn chia sẻ file.
4. Ở màn hình kế tiếp, chọn tài khoản lưu trữ đám mây mà bạn muốn chia sẻ ghi chú.
5. Thực hiện theo các hướng dẫn tiếp theo để hoàn tất chia sẻ ghi chú được chọn.

## Quản lý file

Dùng ứng dụng Quản lý file cho phép bạn dễ dàng xác định vị trí và quản lý dữ liệu của bạn trên bộ nhớ trong điện thoại ASUS Phone cũng như trên các thiết bị lưu trữ bên ngoài kết nối với điện thoại.

### Truy cập bộ nhớ trong

Để truy cập bộ nhớ trong:

1. Chạm **ASUS > File Manager (Quản lý file)**.
2. Chạm  > **Internal storage (Bộ nhớ trong)** để xem nội dung trong điện thoại ASUS Phone của bạn rồi chạm một mục để chọn nó.

### Truy cập thiết bị lưu trữ bên ngoài

Để truy cập thiết bị lưu trữ bên ngoài:

1. Lắp thẻ nhớ microSD vào điện thoại ASUS Phone của bạn.
2. Chạm **ASUS > File Manager (Quản lý file)**.
3. Chạm  > **MicroSD** để xem nội dung trên thẻ nhớ microSD.

### Truy cập dịch vụ lưu trữ đám mây

---

**QUAN TRỌNG!** Đảm bảo mạng Wi-Fi hoặc di động đã được bật trên điện thoại ASUS Phone của bạn. Để biết thêm chi tiết, xem [Luôn kết nối](#).

---

Để truy cập các file lưu trong tài khoản lưu trữ đám mây:

1. Chạm **ASUS > File Manager (Quản lý file)**.
2. Chạm  > rồi chạm vị trí lưu trữ đám mây trong **Cloud Storage (Lưu trữ đám mây)**.

## Dịch vụ đám mây

Sao lưu dữ liệu của bạn, đồng bộ file giữa các thiết bị khác nhau, và chia sẻ các file an toàn và riêng tư qua tài khoản đám mây như ASUS WebStorage, Drive, OneDrive và Dropbox.

### ASUS WebStorage

Đăng ký hoặc đăng nhập ASUS WebStorage và có được tài khoản lưu trữ đám mây miễn phí 5GB. Tự động tải lên các ảnh vừa chụp để chia sẻ ngay, đồng bộ file giữa các thiết bị khác nhau, hoặc chia sẻ file qua tài khoản ASUS WebStorage của bạn.

---

**GHI CHÚ:** Để tận dụng chức năng Tải lên tự động, hãy bật **Instant Upload (Tải lên ngay)** từ **Settings (Cài đặt) > Instant Upload (Tải lên ngay)** trong ASUS WebStorage của bạn.

---

**QUAN TRỌNG!** Đảm bảo mạng Wi-Fi hoặc di động đã được bật trên điện thoại ASUS Phone của bạn. Để biết thêm chi tiết, xem [Luôn kết nối](#).

---

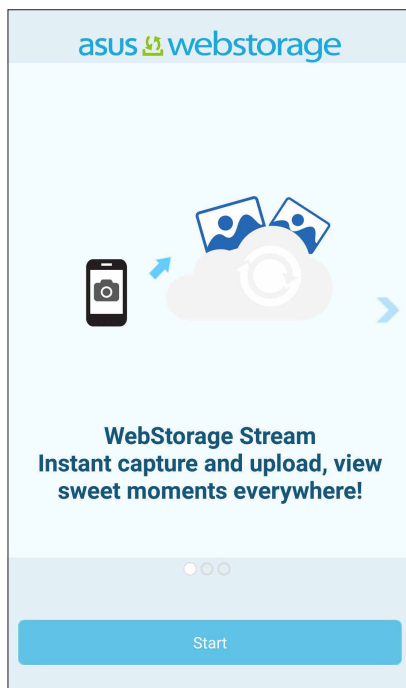

## Truyền dữ liệu

Truyền dữ liệu của bạn như danh bạ, các mục lịch hoặc tin nhắn SMS từ điện thoại cũ sang điện thoại ASUS Phone của bạn qua công nghệ Bluetooth.

Để sử dụng chức năng Truyền dữ liệu:

1. Ghép nối điện thoại di động cũ của bạn với điện thoại ASUS Phone qua Bluetooth.

---

**LƯU Ý:** Để biết thêm chi tiết về cách ghép nối thiết bị, xem [Ghép nối điện thoại ASUS Phone với thiết bị Bluetooth](#).

---

2. Từ màn hình Mọi ứng dụng, chạm **Data transfer (Truyền dữ liệu)**.
3. Chạm **Transfer Wizard (Thuật sĩ truyền tải)** rồi thực hiện các hướng dẫn trên màn hình để hoàn tất quá trình Truyền dữ liệu.

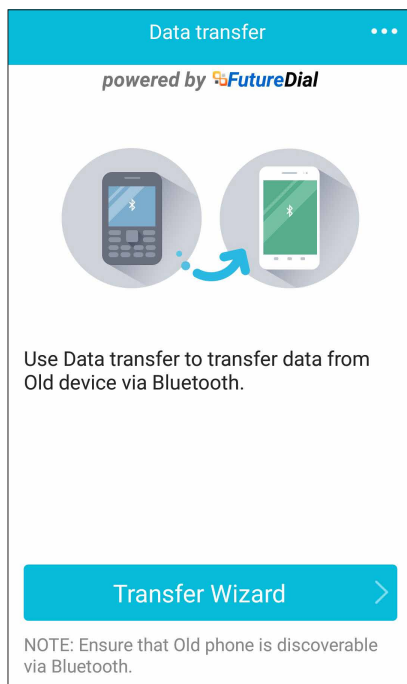

## Hỗ trợ ASUS

Tìm giải đáp từ các FAQ (Câu hỏi thường gặp) hoặc tương tác trực tiếp với người dùng Zen UI khác để tìm và chia sẻ các giải pháp về ứng dụng ZenUI 2.0.

Để truy cập Hỗ trợ ASUS:

1. Chạm  > **ASUS Support**.
2. Chạm **ZenUI tips (Mẹo ZenUI)** rồi chọn ứng dụng bạn muốn tìm giải đáp.

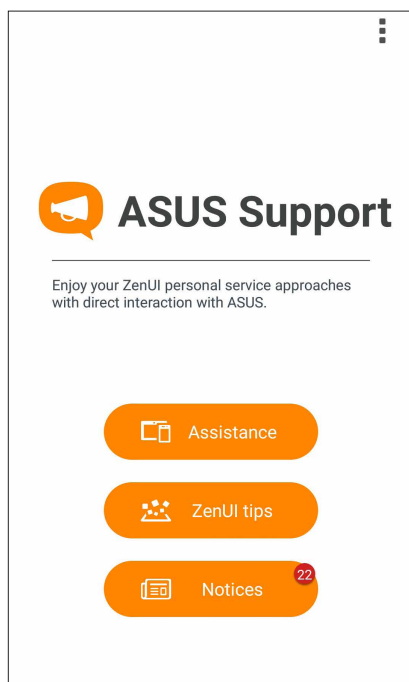

# Giữ liên lạc

# 4

## Gọi điện sàng điệu

### Thực hiện cuộc gọi

Điện thoại ASUS Phone cung cấp cho bạn nhiều cách để thực hiện cuộc gọi. Gọi cho bạn bè từ danh sách số liên lạc, gọi thông minh để gọi nhanh hoặc nhập số gọi nhanh để gọi đến số liên lạc thường gọi.

---

**LƯU Ý:** Tổ chức số liên lạc trong ứng dụng Danh bạ. Để biết chi tiết, xem [Quản lý số liên lạc](#).

---

### Bật ứng dụng Điện thoại

Trên Màn hình chính, thực hiện một trong các cách sau để bật ứng dụng Điện thoại:

Chạm .

Chạm  > **Phone (Điện thoại)**.

### Gọi số điện thoại

Dùng ứng dụng Điện thoại để gọi trực tiếp số điện thoại.

1. Trên Màn hình chính, chạm  rồi chạm các phím số.
2. Chạm nút gọi để gọi đến số đó.

### Gọi số nội bộ

Khi cần gọi số nội bộ, bạn có thể thực hiện một trong các bước sau để bỏ qua báo nhắc bằng giọng nói.

#### Nhắc xác nhận số nội bộ

Bạn có thể chèn một dấu nhắc xác nhận cho số nội bộ sau khi bấm số chính.

1. Từ ứng dụng Điện thoại, nhập số điện thoại chính.
2. Chạm giữ # để chèn một dấu nhắc xác nhận biểu thị bằng dấu chấm phẩy (;).
3. Chạm nút gọi để thực hiện cuộc gọi.
4. Khi được nhắc, chạm **Yes (Có)** để xác nhận số nội bộ.



## Tự động gọi đến số nội bộ

Bạn có thể chèn một khoảng dừng ngắn hoặc dài sau khi bấm số chính, khi đó số nội bộ sẽ được gọi tự động.

1. Từ ứng dụng Điện thoại, nhập số điện thoại chính.
2. Chạm giữ \* để chèn khoảng dừng biểu thị bằng dấu phẩy (,).

---

**LƯU Ý:** Nếu bạn muốn chèn khoảng dừng dài hơn, chạm giữ lại \*.

---

3. Nhập số nội bộ cần gọi.
4. Chạm nút gọi để thiết lập cuộc gọi.
5. Chạm  để kết thúc cuộc gọi.

## Gọi thông minh số liên lạc

Khi nhập vài số hoặc ký tự đầu tiên trong tên của số liên lạc, Gọi thông minh sẽ lọc qua danh sách số liên lạc hoặc nhật ký cuộc gọi và cung cấp cho bạn các số liên lạc có thể phù hợp. Bạn có thể kiểm tra xem số liên lạc mà bạn đang cố gắng gọi đến có nằm trong danh sách có thể phù hợp đó hay không, và rồi bạn có thể gọi nhanh đến số đó.

1. Bật ứng dụng Điện thoại rồi nhập số hoặc tên của số liên lạc cần gọi.
2. Từ danh sách các số liên lạc có thể phù hợp, chạm số liên lạc cần gọi. Nếu số liên lạc đó không nằm trong danh sách, hãy nhập đầy đủ số hoặc tên của số liên lạc đó.
3. Chạm nút gọi để thực hiện cuộc gọi.

## Gọi nhanh số liên lạc

Gán các phím Gọi nhanh để gọi nhanh các số liên lạc thường gọi chỉ với duy nhất một cú chạm trên một số từ ứng dụng Điện thoại.

---

**LƯU Ý:** Theo mặc định, số **1** dành riêng cho hộp thư thoại. Bạn có thể truy cập thư thoại bằng cách chạm số **1** nếu đã đăng ký dịch vụ này với nhà cung cấp dịch vụ di động.

---

## Tạo mục số gọi nhanh

Tạo các mục số gọi nhanh từ số **2** cho đến số **9** cho các số liên lạc thường gọi.

1. Chạm ứng dụng Điện thoại rồi thực hiện một trong các cách sau:
  - Chạm giữ một số bất kỳ từ **2** đến **9** rồi chạm **OK** trên màn hình xác nhận Gọi nhanh.
  - Chạm  > **Speed dial (Gọi nhanh)** để bật màn hình Gọi nhanh.
2. Chọn một số liên lạc từ danh sách số liên lạc. Mục số gọi nhanh này sẽ được lưu vào màn hình Gọi nhanh.

## Xóa mục số gọi nhanh

Để xóa mục số gọi nhanh:

1. Từ ứng dụng Điện thoại, chạm  > **Speed dial (Gọi nhanh)** để bật màn hình Gọi nhanh.
2. Chạm giữ một mục số gọi nhanh rồi chạm **Remove (Xóa)**.
3. Chạm **OK** trên thông báo xác nhận.

## Thay thế mục số gọi nhanh

Bạn có thể thay thế số liên lạc được gán cho phím gọi nhanh bằng một số liên lạc khác.

1. Từ ứng dụng Điện thoại, chạm  > **Speed dial (Gọi nhanh)** để bật màn hình Gọi nhanh.
2. Chạm giữ một mục số gọi nhanh rồi chạm **Replace (Thay thế)**.
3. Chọn một số liên lạc từ danh sách số liên lạc.

## Gọi trong nước



Khi đang ở nước ngoài, bật và cấu hình các cài đặt Gọi trong nước sẽ giúp bạn gọi nhanh về nhà dễ dàng hơn.

---

**LƯU Ý:** Sử dụng dịch vụ chuyển vùng sẽ phát sinh thêm cước phí. Hãy hỏi thông tin từ nhà cung cấp dịch vụ di động của bạn trước khi sử dụng dịch vụ chuyển vùng.

---

1. Bật màn hình Cài đặt bằng cách thực hiện một trong các cách sau:

- Bật Cài đặt nhanh rồi chạm .
- Chạm  > **Settings (Cài đặt)**.

2. Chạm **Call settings (Cài đặt cuộc gọi)** > **Home dialing (Gọi trong nước)**.

3. Chọn **Home dialing (Gọi trong nước)**.

4. Chạm **Home dialing settings (Cài đặt gọi trong nước)**, chọn các cài đặt mong muốn rồi chạm **OK** khi hoàn tất.

---

**LƯU Ý:** Để biết thông tin về các cài đặt cuộc gọi khác, xem [Cài đặt cuộc gọi](#).

---

## Gọi từ ứng dụng Danh bạ

Dùng ứng dụng Danh bạ để thực hiện cuộc gọi từ danh sách số liên lạc.

1. Bật ứng dụng Danh bạ.
2. Chạm tên số liên lạc rồi chạm số ĐT bạn muốn gọi.
3. Chạm nút gọi để thực hiện cuộc gọi.
4. Chạm  để kết thúc cuộc gọi.



---

**LƯU Ý:** Để xem mọi số liên lạc từ tất cả các tài khoản liên lạc, chạm danh sách **Contacts to display (Số liên lạc cần xem)** số xuống rồi đánh dấu chọn tất cả mọi tài khoản.

---

## Gọi số liên lạc yêu thích

Khi thêm một số liên lạc vào danh sách Số yêu thích, bạn có thể gọi nhanh đến số liên lạc đó từ ứng dụng Điện thoại.

1. Bật ứng dụng Danh bạ hoặc Điện thoại.
2. Chạm  để hiển thị danh sách Số yêu thích rồi chạm số liên lạc yêu thích mà bạn muốn gọi.
3. Chạm  để kết thúc cuộc gọi.

## Nhận cuộc gọi

Màn hình cảm ứng của điện thoại ASUS Phone sẽ sáng lên khi có cuộc gọi đến. Màn hình hiển thị cuộc gọi đến cũng khác nhau tùy tình trạng của điện thoại ASUS Phone.

## Trả lời cuộc gọi

Có hai cách trả lời cuộc gọi tùy tình trạng của điện thoại ASUS Phone:

- Nếu điện thoại đang bật, chạm **Answer (Trả lời)** hoặc để từ chối cuộc gọi, chạm **Decline (Từ chối)**.
- Nếu điện thoại đang bị khóa, kéo  sang  để trả lời hoặc sang  để từ chối cuộc gọi.

## Cài gọi lại cho cuộc gọi đến

Khi không thể trả lời cuộc gọi đến từ một số điện thoại di động ngay lập tức, bạn có thể cài số đó là việc cần gọi lại. Bạn có thể tìm và xử lý việc này vào lúc khác tiện hơn từ ứng dụng Do It Later (Thực hiện sau).

1. Khi có cuộc gọi đến từ một số điện thoại di động, vuốt từ dưới lên trên màn hình.
2. Chạm **Can't talk now, will call you later (Không thể nói lúc này, sẽ gọi lại cậu sau)**. Một tin nhắn SMS sẽ được gửi cho người vừa gọi đến.
3. Để tìm cuộc gọi này, chạm **Asus > Do It Later (Thực hiện sau)** Trên Màn hình chính.

---

**LƯU Ý:** Để biết chi tiết về cách gọi lại, xem [Gọi lại ngay](#).



---

## Quản lý nhật ký cuộc gọi

Từ nhật ký cuộc gọi, bạn có thể gọi lại các cuộc gọi nhớ, lưu cuộc gọi vào danh sách số liên lạc, chặn người gọi hoặc gọi lại số điện thoại hoặc số liên lạc vừa gọi gần đây.

## Cài gọi lại cho cuộc gọi nhớ

Bạn có thể cài một cuộc gọi nhớ là việc cần gọi lại. Bạn có thể tìm và gọi lại cho cuộc gọi nhớ đó từ ứng dụng Do It Later (Thực hiện sau).

1. Từ ứng dụng Điện thoại, chạm  để hiển thị nhật ký cuộc gọi.
2. Chọn một mục nhật ký cuộc gọi rồi chạm  > **Call later (Gọi lại sau)**.
3. Để tìm cuộc gọi này, chạm **Asus > Do It Later (Thực hiện sau)** trên Màn hình chính.



---

**LƯU Ý:** Để biết chi tiết về cách gọi lại, xem [Gọi lại ngay](#).

---



## Chặn cuộc gọi

Bạn có thể thêm một số điện thoại hoặc một cuộc gọi từ nhật ký cuộc gọi vào danh sách chặn.

1. Từ ứng dụng Điện thoại, chạm  để hiển thị nhật ký cuộc gọi.
2. Chọn số điện thoại mà bạn muốn chặn, chạm  > **Add to block list (Thêm vào danh sách chặn)** rồi chạm **OK**.

## Lưu cuộc gọi vào Danh bạ



Bạn có thể thêm một cuộc gọi từ nhật ký cuộc gọi vào danh sách số liên lạc.

1. Từ ứng dụng Điện thoại, chạm  để hiển thị nhật ký cuộc gọi.
2. Chạm số bạn muốn thêm vào danh bạ của bạn.
3. Chạm  bên cạnh số.
4. Chạm **Create new contact (Tạo số liên lạc mới)** để thêm một mục mới vào danh sách số liên lạc.

Chạm **Add to existing contact (Thêm vào số liên lạc hiện hành)**, chọn một số liên lạc rồi chạm **OK** nếu bạn muốn lưu đề số điện thoại của số liên lạc đó bằng số mới.

## Gọi lại số gần nhất

Để gọi lại số điện thoại gọi gần nhất:

1. Từ ứng dụng Điện thoại, chạm  để hiển thị nhật ký cuộc gọi.
2. Chạm **Call (Gọi)** để hiển thị số gọi gần nhất rồi chạm **Call (Gọi)** thêm lần nữa để gọi lại số đó.
3. Chạm  để kết thúc cuộc gọi.

## Các tùy chọn gọi khác

Khi đang đàm thoại, chạm  và chạm một trong các tùy chọn gọi có thể thực hiện khi đang đàm thoại.



### Micro

Bật hoặc tắt micro cho cuộc gọi hiện hành. Khi micro bị tắt hoặc ở chế độ tắt âm, bạn có thể nghe được người gọi nhưng họ không thể nghe bạn.



### Loa ngoài

Bật hoặc tắt loa ngoài.



### Giữ cuộc gọi

Chuyển cuộc gọi hiện hành sang chế độ giữ.



### Cuộc gọi hội nghị

Khi đã đăng ký dịch vụ cuộc gọi hội nghị với nhà cung cấp dịch vụ di động, biểu tượng này cho phép bạn thêm một hoặc nhiều số liên lạc vào cuộc gọi hiện hành.

#### LƯU Ý:

- Số lượng người tham gia cuộc gọi hội nghị tùy thuộc thuê bao cuộc gọi hội nghị của bạn. Bạn có thể hỏi thông tin từ nhà cung cấp dịch vụ di động của bạn về dịch vụ này.
- Để biết thêm thông tin về cuộc gọi hội nghị, xem [Quản lý nhiều cuộc gọi](#).



### SuperNote

Bật ứng dụng SuperNote app sẽ cho phép bạn ghi chú khi đang đàm thoại.

**LƯU Ý:** Để biết thêm chi tiết, xem [SuperNote](#).



### Ghi âm

Ghi âm cuộc gọi hiện hành.

**QUAN TRỌNG!** Trước khi ghi âm cuộc gọi hiện hành, luật pháp của hầu hết các địa phương quy định bạn phải xin phép người nghe hoặc những người khác đang tham gia trên đường dây.

**LƯU Ý:** Để biết thêm chi tiết, xem phần [Ghi âm cuộc gọi](#).

## Quản lý nhiều cuộc gọi

Điện thoại ASUS Phone mang lại cho bạn sự tiện lợi khi vừa thực hiện hoặc nhận cùng lúc hai cuộc gọi. Bạn cũng có thể thiết lập một cuộc gọi hội nghị phù hợp cho các cuộc họp kinh doanh, các đường dây chung và các cuộc gọi nhóm khác.

## Trả lời cuộc gọi khác

Khi đang trò chuyện trên điện thoại ASUS Phone, bạn có thể nghe thấy tiếng bíp cho biết có một cuộc gọi đến khác. Chạm **Answer (Trả lời)** trên màn hình cảm ứng để nhận cuộc gọi đến mới trong khi vẫn đang trò chuyện trong cuộc gọi hiện hành.

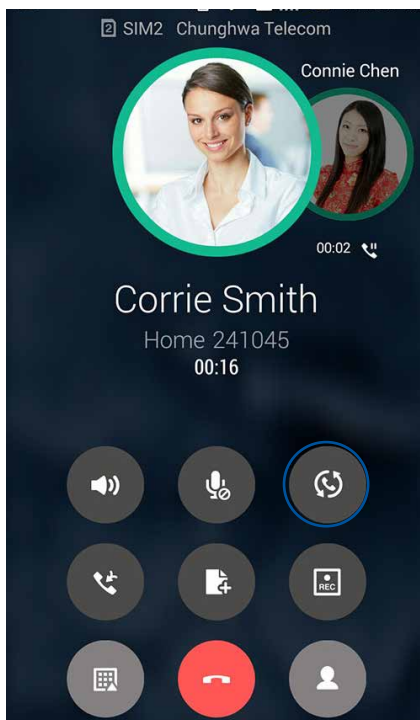

## Chuyển giữa các cuộc gọi

Để chuyển giữa các cuộc gọi, chạm  trên màn hình cảm ứng.





## Thiết lập cuộc gọi hội nghị

Điện thoại ASUS Phone tích hợp tính năng GSM có thể thiết lập cuộc gọi hội nghị gồm đến năm (5) người. Khi đang đàm thoại, bạn có thể thêm các số liên lạc khác và kết hợp toàn bộ các cuộc gọi đó vào một cuộc gọi hội nghị.

1. Gọi một số liên lạc hoặc bấm một số điện thoại. Đợi người bên kia trả lời cuộc gọi của bạn.
2. Khi họ đã trả lời cuộc gọi của bạn, chạm  rồi chạm một số liên lạc hoặc bấm một số điện thoại mà bạn muốn bao gồm trong cuộc gọi hội nghị.
3. Chạm  để thêm hai cuộc gọi đó vào một cuộc gọi hội nghị.



4. Chạm  để thêm một số liên lạc khác rồi chạm  để kết hợp cuộc gọi đó vào cuộc gọi hội nghị hiện hành. Lặp lại bước này nếu bạn muốn thêm các số liên lạc khác vào cuộc gọi hội nghị.





## Quản lý cuộc gọi hội nghị

Khi đang trong cuộc gọi hội nghị, bạn có thể tách số liên lạc ra khỏi nhóm họp để trò chuyện riêng tư hoặc ngắt kết nối một số liên lạc trong đó khỏi cuộc gọi hội nghị.

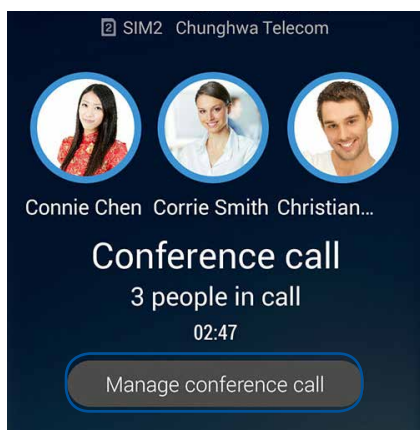
1. Từ màn hình Cuộc gọi hội nghị, chạm **Manage conference call (Quản lý cuộc gọi hội nghị)** để mở danh sách các số liên lạc trong cuộc gọi hội nghị.



2. Để xóa một số liên lạc ra khỏi cuộc gọi hội nghị, chạm . Để ngắt kết nối một số liên lạc khỏi cuộc gọi hội nghị, chạm .

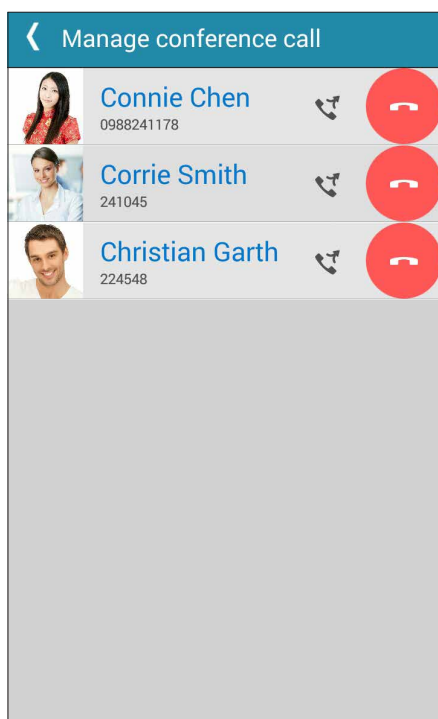

3. Chạm  để trở về màn hình Cuộc gọi hội nghị.

## Ghi âm cuộc gọi

Điện thoại ASUS Phone cho phép bạn ghi âm hội thoại để tham khảo hoặc lưu giữ thông tin về sau.

1. Gọi một số liên lạc hoặc bấm một số điện thoại.

2. Chạm  để ghi âm cuộc gọi.

---

**QUAN TRỌNG!** Trước khi ghi âm cuộc gọi, đảm bảo bạn đã xin phép bên hoặc các bên kia.

---

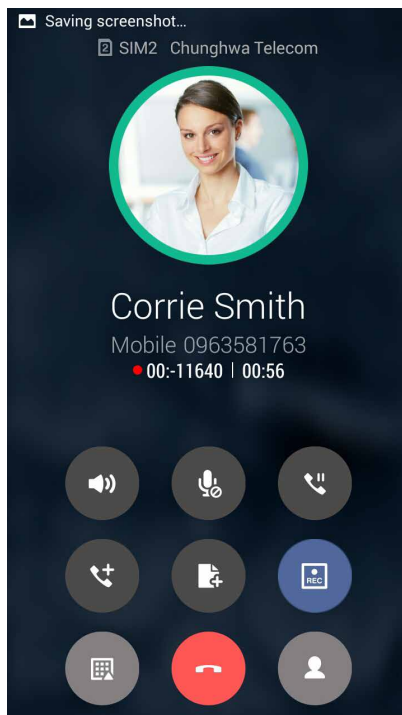

3. Để dừng ghi âm, chạm . Biểu tượng  này hiển thị trên thanh thông báo hệ thống.

4. Vuốt xuống góc phải phía trên màn hình rồi chạm thông báo **Call recording saved (Đã lưu ghi âm cuộc gọi)** để xem hội thoại đã ghi âm.

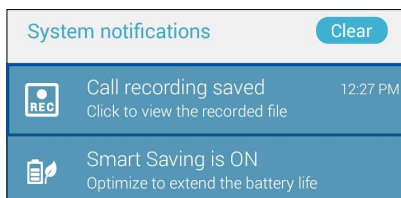

## Quản lý số liên lạc

Sắp xếp các số liên lạc của bạn và luôn giữ liên lạc dễ dàng với chúng qua các cuộc gọi, tin nhắn SMS, email hoặc mạng xã hội. Phân nhóm các số liên lạc như Số yêu thích để liên lạc với chúng nhanh chóng, hoặc phân nhóm chúng như số VIP để được thông báo về bất kỳ sự kiện nào sắp diễn ra, các cuộc gọi nhỡ hoặc tin nhắn chưa đọc.

Bạn cũng có thể đồng bộ các số liên lạc với tài khoản email hoặc mạng xã hội, liên kết thông tin của các số liên lạc để truy cập dễ dàng ở một nơi, hoặc lọc các số liên lạc bạn muốn duy trì liên hệ.

Để bật ứng dụng Danh bạ, chạm **ASUS > Contacts (Danh bạ)**.

## Cài đặt danh bạ

Chọn cách mà bạn muốn hiển thị danh bạ từ cài đặt Danh bạ. Các tùy chọn hiển thị này bao gồm hiển thị chỉ những số liên lạc có số điện thoại, phân loại danh sách theo tên/họ, hoặc xem các tên liên lạc như tên/họ trước. Bạn cũng có thể chọn những thẻ nào cần hiển thị trên màn hình Danh bạ: **Favorites (Số yêu thích), Groups (Nhóm), VIP**.

Để thiết lập cài đặt Danh bạ, chạm  > **Settings (Cài đặt)** từ ứng dụng Danh bạ.

## Thiết lập hồ sơ của bạn

Biển điện thoại ASUS Phone thực sự là của riêng bạn và thiết lập thông tin hồ sơ.

1. Bật ứng dụng Danh bạ rồi chạm **Set up my profile (T. lập cấu hình của tôi)** hoặc **ME**.

---

**LƯU Ý:** ME hiển thị khi bạn đã thiết lập tài khoản Google trên điện thoại ASUS Phone.

---

2. Điền thông tin của bạn như số điện thoại di động hoặc nhà riêng. Để thêm thông tin khác, chạm **Add another field (Thêm mục khác)**.
3. Khi bạn đã hoàn tất thông tin, chạm **Done (Xong)**. Để xem thông tin hồ sơ, vuốt xuống từ bên phải phía trên màn hình để bật cửa sổ Cài đặt nhanh, sau đó chạm nút người sở hữu.

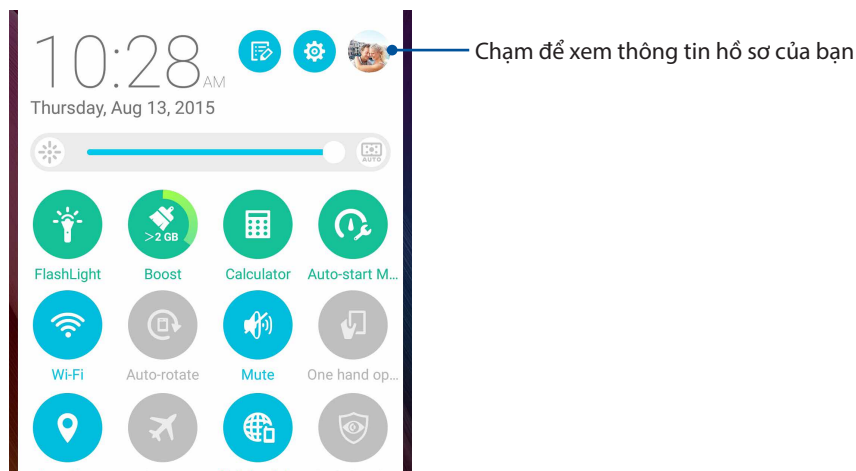

## Thêm số liên lạc

Thêm số liên lạc vào các tài khoản email trên điện thoại, công ty, Google hoặc tài khoản email khác và điền thông tin liên lạc quan trọng hơn như số liên lạc, địa chỉ email, sự kiện đặc biệt cho các số VIP và nhiều mục khác.

1. Bật ứng dụng Danh bạ rồi chạm **+**.
2. Chọn **Device (Thiết bị)**.

---

### LƯU Ý:

- Bạn cũng có thể lưu số liên lạc vào thẻ SIM hoặc tài khóa email.
  - Nếu bạn chưa có tài khoản email, chạm **Add account (Thêm tài khoản)** rồi tạo tài khoản mới.
- 

3. Điền thông tin cần thiết như số điện thoại di động hoặc nhà riêng, địa chỉ email, hoặc nhóm nơi bạn muốn lưu số liên lạc vào.
4. Sau khi điền thông tin và bạn muốn thêm nhiều số liên lạc hoặc địa chỉ email khác, chạm **New (Mới)**.
5. Nếu bạn muốn thêm thông tin liên lạc khác, chạm **Add another field (Thêm mục khác)**.
6. Khi bạn đã hoàn tất thông tin, chạm **Done (Xong)**.

## Thêm số nội bộ vào số liên lạc

Bạn có thể thêm số nội bộ của số liên lạc để bỏ qua các lệnh thoại khi thực hiện cuộc gọi.

1. Trong màn hình thông tin của số liên lạc, nhập số điện thoại chính và số máy phụ bằng hai cách sau:
  - Chèn dấu phẩy (,) sau số chính, rồi nhập số máy phụ của số liên lạc. Sẽ có khoảng tạm dừng ngắn trước khi gọi tự động đến số máy phụ. Để kéo dài khoảng tạm dừng, chạm **Pause (Tạm dừng)** để chèn một dấu phẩy khác.
  - Chèn dấu chấm phẩy (;) sau số chính, rồi nhập số máy phụ của số liên lạc. Khi gọi đến số liên lạc, bạn sẽ được thông báo để xác nhận số máy phụ. Chạm **Yes (Có)** trên thông báo xác nhận.
2. Khi bạn đã hoàn tất thông tin, chạm **Done (Xong)**.

## Tùy chỉnh hồ sơ của số liên lạc

Sửa thông tin của số liên lạc, thêm ảnh chụp, cài nhạc chuông hoặc chụp ảnh làm ảnh bìa cho hồ sơ của số liên lạc.

1. Bật ứng dụng Danh bạ rồi chọn số liên lạc có thông tin hoặc hồ sơ bạn muốn sửa hoặc tùy chỉnh.
2. Thực hiện các thay đổi từ trang hồ sơ của số liên lạc đó.

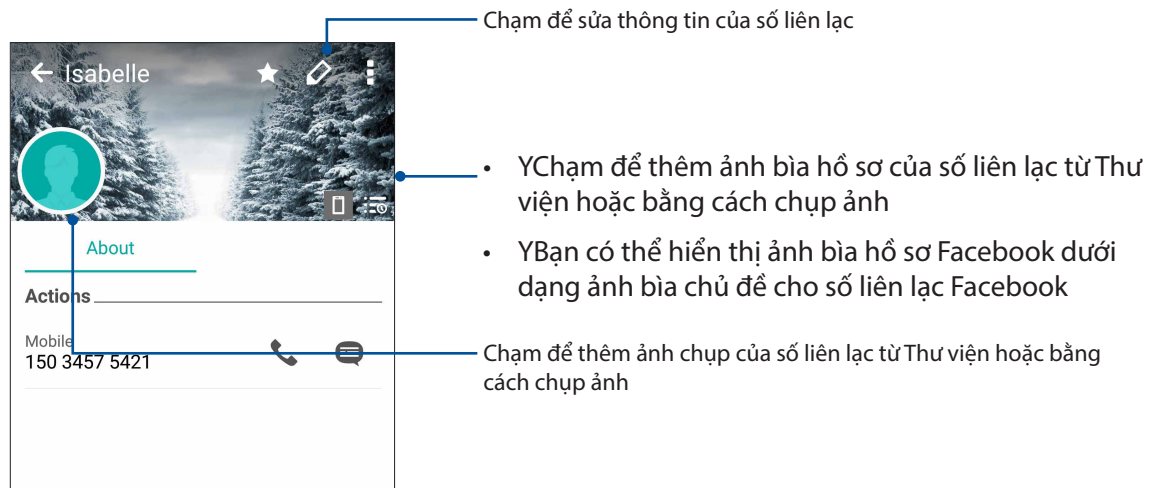

## Thiết lập số VIP

Phân nhóm số liên lạc làm các số VIP để được thông báo về các ngày kỉ niệm, sinh nhật và các sự kiện quan trọng khác sắp diễn ra. Bạn cũng sẽ nhận các thông báo về mọi tin nhắn hoặc email chưa đọc, hoặc mọi cuộc gọi nhỡ từ các số VIP. Bạn sẽ nhận mọi thông báo này dưới dạng thông báo và báo nhắc từ What's Next.

---

**LƯU Ý:** Để biết thêm chi tiết, xem ứng dụng [What's Next](#).

---



## Thiết lập số VIP từ màn hình thông tin của số liên lạc

Để thiết lập số VIP từ màn hình thông tin của số liên lạc:

1. Bật ứng dụng Contacts (Danh bạ) rồi chạm số liên lạc bạn muốn thiết lập làm số VIP.
2. Chạm  để hiển thị màn hình thông tin của số liên lạc.
3. Trong màn hình của số liên lạc đã chọn, chọn **VIP** trong mục **Group (Nhóm)**.
4. Khi hoàn tất, chạm **Done (Xong)**. Số liên lạc sẽ được thêm vào danh sách số VIP của bạn.

## Thiết lập số VIP của bạn từ màn hình VIP







Để thiết lập số VIP của bạn từ màn hình VIP:

1. Bật ứng dụng Danh bạ.
2. Chạm  > **VIP**.
3. Trong màn hình VIP, chạm .
4. Chọn (các) số liên lạc bạn muốn phân nhóm làm các số VIP rồi chạm **Add (Thêm)**. (Các) số liên lạc sẽ được thêm vào danh sách số VIP của bạn.

## Thêm sự kiện vào số liên lạc VIP

Bạn có thể thêm sự kiện vào số liên lạc VIP như ngày kỷ niệm, ngày sinh và các sự kiện quan trọng khác.

1. Bật ứng dụng Danh bạ, chạm số liên lạc bạn muốn thêm chi tiết sự kiện rồi chạm .
2. Trong màn hình thông tin của số liên lạc, chạm **Add another field (Thêm mục khác)** > **Events (Sự kiện)**.

Email	
IM	
Address	Mobile  
Notes	Work  
Nickname	
Website	
Internet call	
Events	

3. Chọn ngày cho sự kiện rồi chạm **Set (Cài đặt)**.
4. Đảm bảo bạn chọn **VIP** trong mục Nhóm. Khi hoàn tất, chạm **Done (Xong)**.
5. Sự kiện đặc biệt của số liên lạc sẽ hiển thị trong lịch của các sự kiện. Nếu bạn muốn nhận thông báo sự kiện, hãy cài giờ báo nhắc trong ứng dụng Lịch.

### LƯU Ý:

- Cài giờ báo nhắc cho các sự kiện trong [Calendar \(Lịch\)](#) để nhận các thông báo và báo nhắc sự kiện từ ứng dụng [What's Next](#).
- Ngoài việc nhận các báo nhắc sự kiện sắp diễn ra, bạn cũng có thể nhận các thông báo email/tin nhắn SMS mới và cuộc gọi nhớ từ What's Next. Để biết thêm chi tiết, xem ứng dụng [What's Next](#).



## Đánh dấu số liên lạc yêu thích

Cài các số liên lạc thường gọi của bạn làm số yêu thích để có thể gọi chúng nhanh chóng từ ứng dụng Phone (Điện thoại).

1. Trên Màn hình chính, chạm **Asus > Contacts (Danh bạ)**.
2. Chọn số liên lạc bạn muốn đánh dấu làm số yêu thích.
3. Chạm . Số liên lạc này sẽ được thêm vào Favorites List (D.sách số yêu thích) trong ứng dụng Phone (Điện thoại).

---

### LƯU Ý:

- Để xem danh sách Favorites (Số yêu thích), chạm  từ Màn hình chính rồi chạm .
  - Để có thêm chi tiết, hãy tham khảo phần [Gọi số liên lạc yêu thích](#).
  - Bạn cũng có thể cài số liên lạc yêu thích làm số VIP. Để biết thêm chi tiết, hãy tham khảo phần [Thiết lập số liên lạc VIP](#).
- 

## Nhập danh bạ

Nhập danh bạ của bạn và dữ liệu tương ứng từ một nguồn liên lạc sang điện thoại ASUS Phone, tài khoản email hoặc thẻ micro SIM.

Để nhập danh bạ:

1. Chạm ứng dụng **ASUS > Contacts (Danh bạ)** rồi chạm  > **Manage contacts (Quản lý danh bạ)**.
2. Chạm **Import/export (Nhập/xuất)** rồi chọn từ các tùy chọn nhập sau:
  - a. Nhập từ SIM
  - b. Nhập từ bộ nhớ
3. Chọn từ các tài khoản sau để lưu số liên lạc:
  - a. (Các) tài khoản email
  - b. Điện thoại
  - c. SIM
4. Đánh dấu để chọn danh bạ bạn muốn nhập và khi hoàn tất, chạm **Import (Nhập)**.

## Xuất danh bạ



Xuất danh bạ của bạn sang bất kỳ tài khoản lưu trữ nào trên điện thoại ASUS Phone.

1. Chạm ứng dụng **ASUS > Contacts (Danh bạ)** rồi chạm  > **Manage contacts (Quản lý danh bạ)**.
2. Chạm **Import/export (Nhập/xuất)** rồi chọn từ các tùy chọn xuất sau:
  - a. Xuất sang SIM
  - b. Xuất sang bộ nhớ
3. Chạm để chọn danh bạ từ các tài khoản sau:
  - a. Mọi danh bạ
  - b. (Các) tài khoản email
  - c. Điện thoại
  - d. SIM
4. Đánh dấu danh bạ bạn muốn xuất.
5. Khi hoàn tất, chạm **Export (Xuất)**.

## Quản lý danh sách chặn

### Chặn các số liên lạc hoặc số ĐT



Để tạo danh sách các số liên lạc hoặc số ĐT bị chặn nhằm tránh nhận bất kỳ cuộc gọi hoặc tin nhắn nào không mong muốn. Các cuộc gọi và tin nhắn bị chặn của bạn sẽ được lưu vào mục lưu trữ Danh sách chặn.

1. Chạm **Asus > Contacts (Danh bạ)** rồi chạm  > **Manage contacts (Quản lý số liên lạc) > Blocked list (Danh sách bị chặn)**.
2. Chạm  rồi thực hiện một trong các cách sau:
  - Để chặn số liên lạc, chạm **Choose from contacts (Chọn từ danh bạ)**, sau đó chọn số liên lạc bạn muốn chặn từ danh bạ.
  - Để chặn số ĐT từ nhật ký gọi gần đây, chạm **Choose from recent call logs (Chọn từ nhật ký gọi gần đây)**, sau đó chọn số liên lạc bạn muốn chặn từ danh bạ.
  - Để chặn số ĐT, chạm **Enter a number (Nhập số ĐT)** rồi nhập số ĐT bạn muốn chặn.
  - Để chặn số SIP, chạm **Enter a SIP number (Nhập số SIP)** rồi nhập số bạn muốn chặn.
3. Khi hoàn tất, chạm **OK**.



## Hủy chặn các số liên lạc hoặc số ĐT

Bạn có thể gỡ bỏ số liên lạc hoặc số ĐT bị chặn khỏi danh sách của mình và nhận lại các cuộc gọi hoặc tin nhắn từ số liên lạc hoặc số ĐT đó.

1. Chạm **Asus > Contacts (Danh bạ)** rồi chạm  > **Manage contacts (Quản lý số liên lạc) > Blocked list (Danh sách bị chặn)**.
2. Chạm  > **Remove blocked item (Gỡ bỏ mục bị chặn)**.
3. Chọn số liên lạc hay số điện thoại bạn muốn mở khóa rồi chạm **Remove (Xóa)**.

## Kết nối mạng xã hội với các số liên lạc của bạn

Tích hợp tài khoản mạng xã hội từ các số liên lạc cho phép bạn xem các hồ sơ, tin tức và bản tin xã hội của họ. Luôn cập nhật trực tiếp với những hoạt động từ các số liên lạc của bạn.



---

**QUAN TRỌNG!** Trước khi có thể tích hợp tài khoản mạng xã hội từ các số liên lạc của mình, bạn cần đăng nhập vào tài khoản mạng xã hội và đồng bộ các cài đặt liên quan.

---



## Đồng bộ tài khoản mạng xã hội

Đồng bộ tài khoản mạng xã hội của bạn để thêm tài khoản mạng xã hội từ số liên lạc đó vào điện thoại ASUS Phone.

1. Thực hiện một trong các cách sau để bật ứng dụng Cài đặt:
  - Bật Cài đặt nhanh rồi chạm .
  - Chạm  > **Settings (Cài đặt)**.
2. Từ màn hình Cài đặt, chạm tài khoản mạng xã hội của bạn trong mục Tài khoản.
3. Chọn **Contacts (Danh bạ)** để đồng bộ tài khoản mạng xã hội từ các số liên lạc của bạn.
4. Bật ứng dụng Danh bạ để xem danh sách số liên lạc của bạn.
5. Để chỉ xem các số liên lạc có tài khoản mạng xã hội của bạn, chạm **Contacts to display (Số liên lạc cần hiển thị)** rồi chọn các nguồn số liên lạc khác, đánh dấu chọn tên mạng xã hội.
6. Khi hoàn tất, chạm  hoặc bất kỳ vị trí nào trên màn hình.

## Liên kết thông tin của số liên lạc



Khi bạn thêm các tài khoản mạng xã hội hoặc email, dữ liệu từ những tài khoản này sẽ tự động đồng bộ với ứng dụng Contacts (Danh bạ). Trong một số trường hợp, một vài thông tin số liên lạc có thể hiển thị ở nhiều nơi hoặc dưới các biến thể tên hoặc nickname khác nhau trong ứng dụng Danh bạ. Bạn có thể tự liên kết và kết hợp mọi thông tin này và đặt chúng theo một nơi hoặc hồ sơ.

1. Từ ứng dụng Contacts (Danh bạ), chạm số liên lạc có thông tin bạn muốn liên kết.
2. Từ trang hồ sơ của số liên lạc, chạm  > **Link (Liên kết)**.
3. Từ màn hình Link contact (Liên kết số liên lạc), chạm .
4. Chọn mọi hồ sơ của số liên lạc mà bạn cho là cần được liên kết thành một hồ sơ rồi chạm **Link (Liên kết)**.
5. Khi hoàn tất, chạm **Done (Xong)**. Giờ bạn có thể xem và phục hồi mọi thông tin của số liên lạc theo một hồ sơ.



## Sao lưu/phục hồi nhật ký gọi

Hãy lưu các nhật ký gọi vào điện thoại ASUS Phone để theo dõi các cuộc gọi đã nhận, đã gọi hoặc đã nhớ của bạn. Bạn cũng có thể gửi các nhật ký gọi đã lưu qua tài khoản lưu trữ trực tuyến của mình hoặc gửi bằng email qua các ứng dụng email đã cài đặt trên điện thoại ASUS Phone.

### Tạo bản sao lưu nhật ký gọi

1. Trên Màn hình chính, chạm **Phone (Điện thoại)** rồi chạm  để ẩn bàn phím.
2. Chạm  rồi chạm **Backup call log (Sao lưu nhật ký gọi)**.
3. Chạm **Backup call log to device (Sao lưu nhật ký gọi vào ĐT)** để lưu bản sao lưu nhật ký gọi vào điện thoại ASUS Phone. Để gửi qua email bản sao lưu nhật ký gọi, chạm **Backup call log to device and send out (Sao lưu nhật ký gọi vào ĐT và gửi đi)**.
4. Nhập tên file sao lưu rồi chạm **OK**. Sau khi sao lưu thành công, chạm **OK**.



### Phục hồi bản sao lưu nhật ký gọi

1. Trên Màn hình chính, chạm **Phone (Điện thoại)** rồi chạm  để ẩn bàn phím.
2. Chạm  rồi chạm **Restore call log (Phục hồi nhật ký gọi)**.
3. Chọn bản sao lưu nhật ký gọi bạn muốn phục hồi rồi chạm **OK**.
4. Sau khi phục hồi nhật ký gọi thành công, chạm **OK**. Chạm  để xem các nhật ký gọi đã lưu trữ.

## Cài đặt c.gọi

Thực hiện cài đặt cho các cuộc gọi đến hoặc đi, chặn cuộc gọi, gọi trong nước và nhiều tùy chọn khác.

1. Thực hiện một trong các cách sau để bật màn hình Cài đặt:

- Bật Cài đặt nhanh rồi chạm .
- Chạm  > **Settings (Cài đặt)**.

2. Chạm **Call settings (Cài đặt cuộc gọi)**, sau đó chọn bất kỳ cài đặt nào sau đây mà bạn muốn thiết lập.

Cài đặt chặn cuộc gọi	
<b>Call blocking settings (Cài đặt chặn cuộc gọi)</b>	Thực hiện cài đặt cho chức năng Chặn.
<b>D.sách chặn</b>	Hiển thị danh sách các số liên lạc hoặc số ĐT bị chặn của bạn.
Cài đặt cuộc gọi đến	
<b>Nhạc chuông ĐT</b>	Thiết lập nhạc chuông.
<b>Rung khi đổ chuông</b>	Chọn khi bạn muốn ĐT ASUS Phone báo rung khi đổ chuông.
<b>Chuyển tiếp cuộc gọi</b>	Dùng tính năng này nếu bạn muốn gửi các cuộc gọi cho số điện thoại khác với bất kỳ điều kiện nào sau đây: <b>Always forward (Luôn chuyển tiếp)</b> , <b>When busy (Khi bận)</b> , <b>When unanswered (Khi không trả lời)</b> và <b>When unreachable (Khi ngoài vùng phủ sóng)</b> .
<b>Tin nhắn từ chối cuộc gọi</b>	Chọn hoặc soạn tin nhắn bạn muốn gửi khi không thể trả lời cuộc gọi đến.
<b>Cài đặt tai nghe cho cuộc gọi đến</b>	Khi đã kết nối với tai nghe Bluetooth hoặc có dây với ĐT ASUS Phone, bạn có thể chọn để trả lời tự động hoặc cài giờ chờ cho các cuộc gọi đến.
Cài đặt cuộc gọi đi	
<b>Âm chạm bàn phím</b>	Chọn hoặc bỏ chọn để bật hoặc tắt âm Bàn phím trong ứng dụng Điện thoại.
<b>Cài đặt thông báo kết nối</b>	Bật hoặc tắt báo rung cho cài đặt thông báo kết nối.
<b>Số gọi cố định (FDN)</b>	Thiết lập những cài đặt này khi bạn muốn giới hạn cuộc gọi đi chỉ với các số ĐT trong danh sách FDN, hoặc với các số ĐT có mã đầu nhất định. Hỏi thông tin từ nhà cung cấp dịch vụ di động về việc hỗ trợ dịch vụ FDN cho thẻ SIM của bạn.
<b>Gọi trong nước</b>	Bật và thực hiện cài đặt Gọi trong nước. Để biết thêm chi tiết, xem <a href="#">Home dialing (Gọi trong nước)</a> .
Cài đặt khác	
<b>Ghi âm cuộc gọi tự động</b>	Thực hiện cài đặt cho chức năng ghi âm cuộc gọi tự động.
<b>Thời lượng gọi</b>	Hiển thị thời lượng cuộc gọi giữa hai bên. Thời lượng cuộc gọi được đo khác nhau tùy vào nhà cung cấp dịch vụ di động.
<b>Thư thoại</b>	Thiết lập cài đặt thư thoại, nếu bạn đã đăng ký dịch vụ thư thoại với nhà cung cấp dịch vụ di động.
Cài đặt bổ sung	
<b>Ko có phông nền trong khi gọi</b>	Thực hiện cài đặt tài khoản SIP và điện thoại khác.
<b>Phone account settings (Cài đặt tài khoản điện thoại)</b>	Thực hiện cài đặt tài khoản SIP và điện thoại khác.

## Gửi tin nhắn và nhiều nội dung khác

### Tin nhắn



Tin nhắn cho phép bạn gửi, trả lời kịp thời hoặc trả lời trễ hơn các tin nhắn quan trọng từ số liên lạc của bạn trong bất kỳ thẻ SIM nào đã lắp đặt trên điện thoại ASUS Phone. Bạn cũng có thể gửi qua email các chuỗi tin nhắn hoặc hội thoại cho người khác để cập nhật thông tin cho họ.

### Bật ứng dụng Tin nhắn

Trên Màn hình chính, thực hiện một trong các cách sau để bật ứng dụng Tin nhắn:

- Chạm .
- Chạm  > **Messaging (Nhắn tin)**

### Gửi tin nhắn



1. Bật ứng dụng Tin nhắn rồi chạm .
2. Trong mục **To (Tới)**, nhập số điện thoại hoặc chạm  để chọn số liên lạc từ danh sách của bạn.
3. Bắt đầu soạn tin nhắn của bạn trong mục **Type message (Nhập tin nhắn)**.
4. Khi bạn soạn xong, chạm mũi tên để gửi tin nhắn.

### Trả lời tin nhắn

1. Chạm thông báo tin nhắn trên Màn hình chính hoặc Màn hình khóa.
2. Bắt đầu soạn tin trả lời của bạn trong mục **Type message (Nhập tin nhắn)**.
3. Khi bạn soạn xong, chạm mũi tên để gửi tin nhắn.



### Chặn tin nhắn

Chặn các tin nhắn rác như tin nhắn quảng cáo bán hàng, hoặc tin nhắn từ những người gửi không mong muốn.

1. Từ **Home screen (Màn hình chính)**, chạm .
2. Từ danh sách chuỗi tin nhắn, chọn người gửi bạn không muốn nhận bất kỳ tin nhắn nào.
3. Chạm  > **Add to block list (Thêm vào D.sách chặn)**.

## Chuyển tiếp chuỗi tin nhắn

Bạn có thể chuyển tiếp một chuỗi tin nhắn hoặc hội thoại cho người khác, và cài đặt thông báo để bạn có thể trả lời tin nhắn quan trọng vào thời điểm thích hợp.

1. Từ **Home screen (Màn hình chính)**, chạm .
2. Chạm để chọn hình người gửi rồi chạm  > **Forward SMS conversation (Chuyển tiếp hội thoại SMS)**.
3. Chạm **Select All (Chọn tất cả)** hoặc bất kỳ tin nhắn nào từ chuỗi này rồi chạm **Forward (Chuyển tiếp)**.
4. Trong mục **To (Đến)**, chạm  để chọn địa chỉ email hoặc số ĐTDD của một số liên lạc.
5. Khi bạn soạn xong, chạm mũi tên để gửi tin nhắn. Hội thoại này sẽ được chuyển tiếp dưới dạng tin nhắn MMS (Dịch vụ tin nhắn đa phương tiện).

### LƯU Ý:

- Đảm bảo bạn đã đăng ký thuê bao MMS với nhà cung cấp dịch vụ di động.
- Đảm bảo đã bật truy cập dữ liệu trên điện thoại của bạn. Trên Màn hình chính, chạm  > **Settings (Cài đặt)** > **More (Khác)** > **Cellular networks (Mạng di động)** rồi trượt **Data enabled (Đã bật dữ liệu)** sang **ON (BẬT)**.
- Bạn sẽ bị tính cước nhắn tin và dữ liệu di động khi chuyển tiếp các hội thoại cho người khác.

## Nhắn tin sau

Bạn có thể cài tin nhắn quan trọng làm tác vụ trả lời sau và trả lời tin nhắn sau từ ứng dụng Do It Later (Thực hiện sau).

1. Trong màn hình tin nhắn, chạm .
2. Chạm **Reply later (Trả lời sau)**. Tin nhắn sẽ được thêm vào các tác vụ trên Do It Later (Thực hiện sau).
3. Để phục hồi và trả lời email, chạm **Asus** > **Do It Later (Thực hiện sau)** trên Màn hình chính.

**LƯU Ý:** Để biết chi tiết về cách trả lời tin nhắn trả lời sau, xem [Replying now \(Trả lời ngay\)](#).

## Tùy chọn tin nhắn khác

Khi đang mở chuỗi tin nhắn hiện hành hoặc trong khi soạn tin nhắn, bạn có thể chạm  và thực hiện bất kỳ tùy chọn nào khác sau đây.

<b>Thêm chủ đề</b>	Chạm để thêm tiêu đề tin nhắn của bạn.
<b>Chèn b.tượng mặt cười</b>	Chèn biểu tượng mặt cười hoặc cảm xúc vào tin nhắn.
<b>Chèn tin mẫu văn bản</b>	Chèn tin trả lời soạn sẵn vào nội dung tin nhắn của bạn.
<b>Xóa tin nhắn</b>	Chạm tùy chọn này và chọn các tin nhắn bạn muốn xóa khỏi chuỗi.
<b>Cài đặt</b>	Chạm tùy chọn này để thực hiện các cài đặt tin nhắn.

## Omlet Chat

Omlet Chat là ứng dụng chia sẻ di động và nhắn tin mở cho phép bạn chat trực tiếp với bạn bè. Nó cũng cho phép bạn quản lý dữ liệu bằng cách lưu trữ chúng an toàn vào các tài khoản Đám mây cá nhân của bạn.

---

### LƯU Ý:

- Ứng dụng Omlet Chat có thể chỉ có sẵn ở một số quốc gia.
  - Khi sử dụng lần đầu, bạn phải truy cập Play Store để cập nhật Omlet Chat. Bạn phải có tài khoản Google để cập nhật Omlet Chat.
- 

## Đăng ký dùng Omlet Chat

Đăng ký dùng Omlet Chat bằng một trong các tài khoản sau:

- Số điện thoại di động
- Tài khoản email
- Tài khoản Gmail
- Tài khoản Facebook

## Sử dụng số điện thoại di động của bạn

Để đăng ký sử dụng số điện thoại di động của bạn:

1. Chạm  rồi chạm **Omlet Chat**.
2. Trên màn hình Đăng ký, vuốt màn hình sang trái để đọc các tính năng nổi bật của Omlet Chat. Nếu bạn đăng ký ngay, chạm **Skip (Bỏ qua)**.
3. Chọn quốc gia hiện bạn đang sống, nhập số điện thoại di động của bạn rồi chạm **Next (Kế tiếp)** để nhận tin nhắn văn bản có chứa mã PIN.
4. Nhập mã PIN rồi chạm **Next (Kế tiếp)**.
5. Nhập tên của bạn rồi chạm **Get Started (Bắt đầu sử dụng)**.
6. Chạm **Okay! Let's do it! (OK! Hãy thực hiện nó!)** để cập nhật bạn bè từ danh sách số liên lạc của bạn. Chạm **No thanks (Không, cảm ơn)** để tự thêm bạn bè vào danh sách số liên lạc của bạn.

---

**LƯU Ý:** Số liên lạc Omlet được tích hợp tự động vào danh sách số liên lạc của bạn trong ứng dụng Danh bạ. Tham khảo phần *Xem số liên lạc Omlet từ ứng dụng Danh bạ* để biết thêm thông tin.

---

## Sử dụng tài khoản Google™

Để đăng ký sử dụng tài khoản Google™:

1. Chạm  rồi chạm **Omlet Chat**.
2. Trên màn hình Đăng ký, chạm **Connect a different account here (Kết nối tài khoản khác tại đây)** rồi chạm **Google**.
3. Chạm **OK** để sử dụng tài khoản Google mà bạn đã đăng ký với điện thoại.
4. Nhập tên của bạn rồi chạm **Get Started (Bắt đầu sử dụng)**.
5. Chạm **Okay! Let's do it! (OK! Hãy thực hiện nó!)** để cập nhật bạn bè từ danh sách số liên lạc của bạn. Chạm **No thanks (Không, cảm ơn)** để tự thêm bạn bè vào danh sách số liên lạc của bạn.

---

**LƯU Ý:** Số liên lạc Omlet được tích hợp tự động vào danh sách số liên lạc của bạn trong ứng dụng Danh bạ. Tham khảo phần [Xem số liên lạc Omlet từ ứng dụng Danh bạ](#) để biết thêm thông tin.

---

6. Chạm  để hiển thị Omlet Chat.

## Sử dụng tài khoản email

Để đăng ký sử dụng tài khoản email:

1. Chạm  rồi chạm **Omlet Chat**.
2. Trên màn hình Đăng ký, chạm **Connect a different account here (Kết nối tài khoản khác tại đây)** rồi chạm **Email**.
3. Nhập tài khoản email rồi chạm **Next (Kế tiếp)**. Ứng dụng Omlet Chat sẽ gửi email xác nhận đến tài khoản email của bạn.
4. Từ tài khoản email của bạn, mở email xác nhận từ Omlet rồi chạm liên kết để kích hoạt tài khoản của bạn.
5. Nhập tên của bạn rồi chạm **Get Started (Bắt đầu sử dụng)**.
6. Chạm **Okay! Let's do it! (OK! Hãy thực hiện nó!)** để cập nhật bạn bè từ danh sách số liên lạc của bạn. Chạm **No thanks (Không, cảm ơn)** để tự thêm bạn bè vào danh sách số liên lạc của bạn.

---

**LƯU Ý:** Số liên lạc Omlet được tích hợp tự động vào danh sách số liên lạc của bạn trong ứng dụng Danh bạ. Tham khảo phần [Xem số liên lạc Omlet từ ứng dụng Danh bạ](#) để biết thêm thông tin.

---

7. Chạm  để hiển thị Omlet Chat.

## Sử dụng tài khoản Facebook®

Để đăng ký sử dụng tài khoản Facebook:

1. Chạm  rồi chạm **Omlet Chat**.
2. Trên màn hình Đăng ký, chạm **Connect a different account here (Kết nối tài khoản khác tại đây)** rồi chạm **Facebook**. Ứng dụng Omlet Chat sẽ chuyển bạn đến màn hình Facebook để đăng nhập vào tài khoản Facebook.
3. Đăng nhập vào tài khoản Facebook của bạn rồi chạm **OK**.
4. Nhập tên của bạn rồi chạm **Get Started (Bắt đầu sử dụng)**.
5. Chạm **Okay! Let's do it! (OK! Hãy thực hiện nó!)** để cập nhật bạn bè từ danh sách số liên lạc của bạn. Chạm **No thanks (Không, cảm ơn)** để tự thêm bạn bè vào danh sách số liên lạc của bạn.

---

**LƯU Ý:** Số liên lạc Omlet được tích hợp tự động vào danh sách số liên lạc của bạn trong ứng dụng Danh bạ. Tham khảo phần [Xem số liên lạc Omlet từ ứng dụng Danh bạ](#) để biết thêm thông tin.

---

6. Chạm  để hiển thị Omlet Chat.

## Gửi thư mời Omlet



Mời bạn bè của bạn sử dụng Omlet Chat bằng cách gửi các thư mời Omlet đến email hoặc tài khoản Facebook của bạn.

### Gửi thư mời Omlet qua Facebook

Để gửi thư mời Omlet qua email:

1. Từ màn hình Omlet Chat, chạm  để hiển thị menu Omlet Chat.
2. Chạm **Contacts (Danh bạ)** rồi chạm **Add/Invite friends (Thêm/mời bạn bè)**.
3. Từ màn hình Add contacts (Thêm số liên lạc), chạm **Invite Facebook friends (Mời bạn bè Facebook)**.
4. Đăng nhập vào tài khoản Facebook rồi chạm **OK** để cho phép Omlet Chat truy cập tài khoản của bạn.
5. Chạm **+** để chọn các số liên lạc rồi chạm **Send (Gửi)**.

### Gửi thư mời Omlet qua email



1. Từ màn hình Omlet Chat, chạm  để hiển thị menu Omlet Chat.
2. Chạm **Contacts (Danh bạ)** rồi chạm **Add/Invite friends (Thêm/mời bạn bè)**.
3. Từ màn hình Add contacts (Thêm số liên lạc), chạm **Invite address book friends (Mời bạn bè trên danh bạ)**.
4. Chọn để chọn các số liên lạc rồi chạm .



## Sử dụng Omlet Chat

Gửi các tin nhắn văn bản và đa phương tiện cho một hội thoại vui, sáng tạo và tương tác.

Để bắt đầu hội thoại:

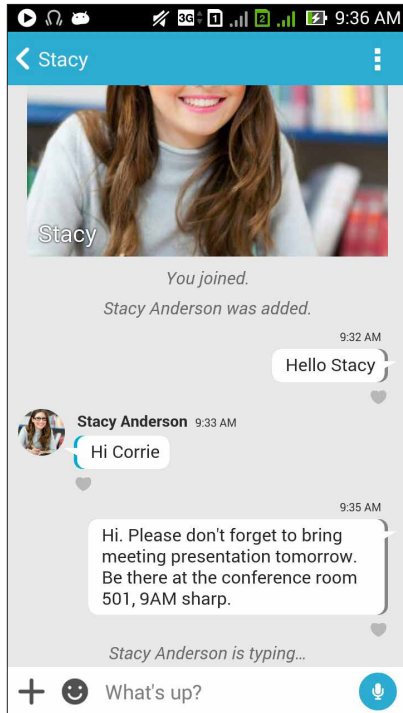

1. Từ màn hình Omlet Chat, chạm  để hiển thị menu Omlet Chat rồi chạm **Contacts (Danh bạ)**.
2. Chạm số liên lạc bạn muốn chat rồi chạm .



### Gửi tin nhắn chat

Để gửi tin nhắn chat, nhập tin nhắn của bạn vào mục **What's up (Cậu khỏe không)** rồi chạm .



### Gửi tin nhắn thoại

Để gửi tin nhắn thoại, chạm và giữ  trong khi đọc tin nhắn của bạn rồi thả  để gửi đi.

### Gửi nhãn dán ảo

Để gửi nhãn ảo, chạm  rồi chọn từ các nhãn ảo có sẵn.

---

**GHI CHÚ:** Bạn có thể tải về nhiều nhãn dán ảo hơn từ Kho Nhãn dán. Để tải về các nhãn dán ảo, chạm  >  rồi chạm .

---

## Dùng ứng dụng gắn kéo

Omlet Chat tích hợp các ứng dụng gắn kéo giá trị gia tăng này, cho phép bạn chia sẻ các tin nhắn đa phương tiện để tận hưởng cảm giác thú vị và riêng tư hơn.

Để sử dụng các ứng dụng gắn kéo này, chạm **+** từ chuỗi chat rồi chọn ứng dụng từ danh sách ứng dụng gắn kéo để gửi tin nhắn đa phương tiện cụ thể.



Vuốt lên màn hình hiển thị ở trên để xem các biểu tượng này:

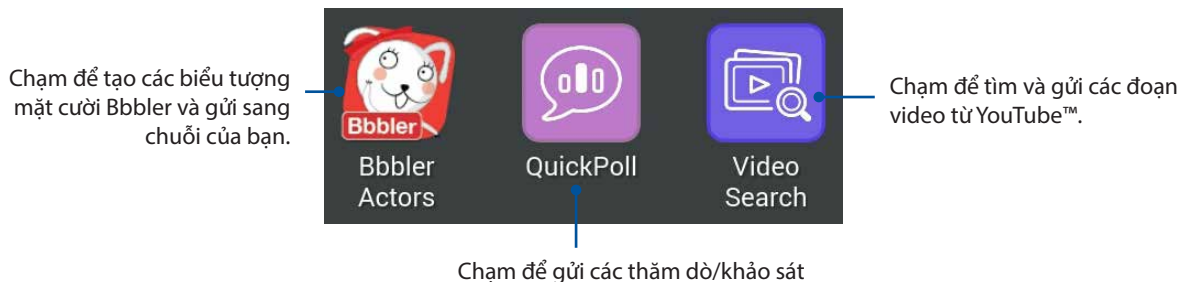

## Ứng dụng gắn kéo khác

Ngoài các ứng dụng mặc định trong d.sách ứng dụng gắn kéo, không có các ứng dụng khác liệt kê trong ứng dụng Omlet Chat mà bạn có thể sử dụng. Chỉ cần chạm **+** từ chuỗi chat rồi chạm **+** để xem các ứng dụng gắn kéo khác.

### Dùng ứng dụng gắn kéo khác

Để dùng ứng dụng gắn kéo khác, chạm **+** rồi chạm ứng dụng để bật nó.

### Thêm nhiều ứng dụng gắn kéo hơn vào d.sách ứng dụng gắn kéo

Chạm **+** để xem nhiều ứng dụng hơn, sau đó chạm và giữ ứng dụng rồi chạm **Pin it (Thêm nó!)**

---

**LƯU Ý:** Các ứng dụng gắn kéo có thể khác nhau tùy vào địa điểm.

---

## Sử dụng Trạm phát Wi-Fi xã hội



Trạm phát Wi-Fi xã hội là cách chat nhanh chóng và dễ dàng với bạn bè trong một phòng chat. Với tính năng này, bạn có thể bắt đầu chat nhóm hoặc chỉ cần tham gia vào chat nhóm mà không cần cung cấp thông tin liên lạc hoặc nhận dạng.

### LƯU Ý:

- Bạn cần kích hoạt GPS trên điện thoại để sử dụng Trạm phát Wi-Fi xã hội.
- Tính năng Trạm phát Wi-Fi xã hội có thể phát hiện các người dùng Omlet Chat với bán kính hai (2) kilômet và chỉ hoạt động trong bốn (4) tiếng.

## Tạo Trạm phát Wi-Fi xã hội

Để tạo Trạm phát Wi-Fi xã hội:

1. Từ màn hình Omlet Chat, chạm  để hiển thị menu Omlet Chat rồi chạm **Broadcasts here (Truyền phát tại đây)**.
2. Chạm **Create (Tạo)** để tạo ID Omlet rồi chạm **OK**.
3. Chạm  để trở về màn hình Truyền phát tại đây. Điện thoại tự động hiển thị địa điểm của bạn qua ứng dụng Google Maps (Bản đồ Google).
4. Ở góc phải phía trên màn hình, chạm .
5. Từ màn hình bật lên Truyền phát tại đây, bạn có thể thực hiện một trong các cách sau:
  - đổi ảnh Chat
  - sửa tên Trạm phát Wi-Fi xã hội
  - bảo vệ Trạm phát Wi-Fi

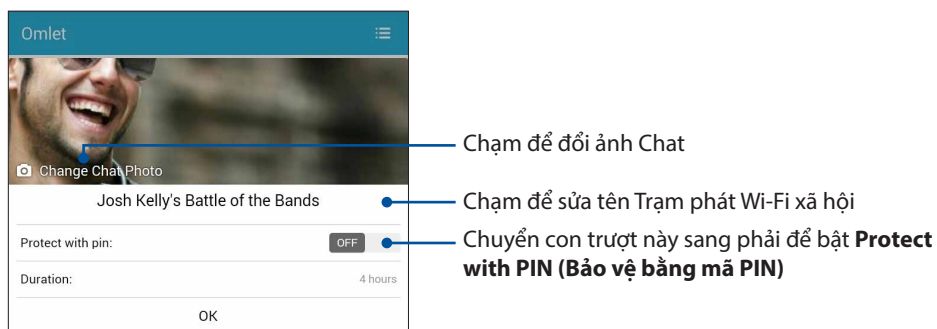

6. Khi hoàn tất, chạm **OK** để truyền phát trạm phát Wi-Fi xã hội.

## Tham gia Trạm phát Wi-Fi xã hội

Để tham gia Trạm phát Wi-Fi xã hội:

1. Từ màn hình Omlet Chat, chạm  để hiển thị menu Omlet Chat rồi chạm **Broadcasts here (Truyền phát tại đây)**. Omlet Chat bật ứng dụng Bản đồ Google trên màn hình và hiển thị các trạm phát Wi-Fi xã hội hoạt động.

---

**LƯU Ý:** Các trạm phát Wi-Fi xã hội được đánh dấu bởi biểu tượng .

---

2. Chọn một hotspot để tham gia bằng cách thực hiện một trong các cách sau:

- Từ màn hình Bản đồ Google tích hợp, chạm  để hiển thị tên của trạm phát Wi-Fi xã hội rồi chạm **OK** để tham gia vào hội thoại.
- Ở góc phải phía trên màn hình, chạm  rồi chạm vào trạm phát Wi-Fi xã hội mà bạn muốn tham gia và chạm **OK**.

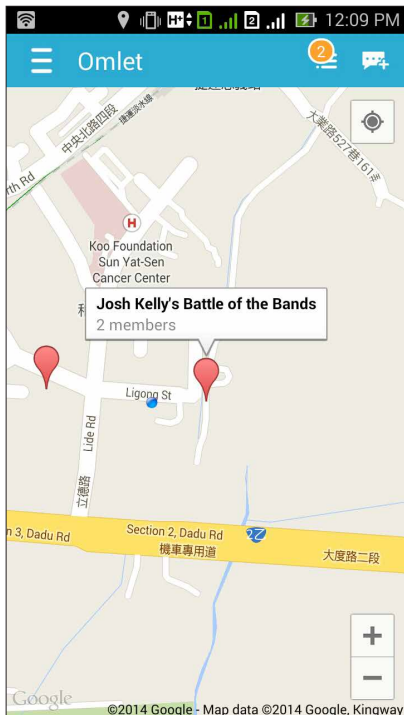

Trên màn hình Trạm phát Wi-Fi xã hội, bạn có thể chat với bạn bè, gửi biểu tượng mặt cười hoặc chia sẻ ảnh chụp với nhóm.

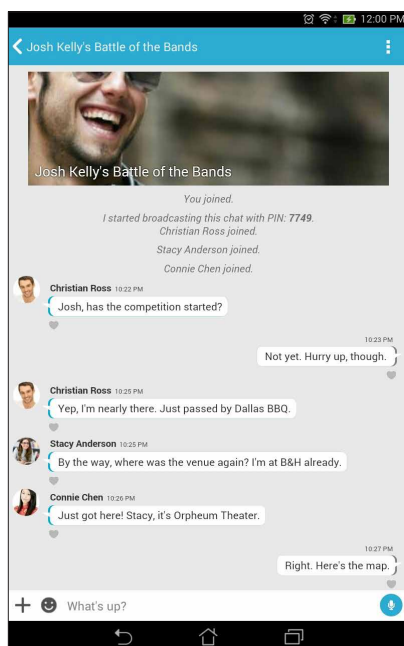

---

**LƯU Ý:** Để xem các ảnh chụp chia sẻ, tham khảo phần [Xem ảnh chụp chia sẻ trong ứng dụng Thư viện](#).

---

## Xem ảnh chụp chia sẻ trong ứng dụng Thư viện

Các ảnh chụp mà bạn và bạn bè đã chia sẻ trong phòng chat của ứng dụng Omlet Chat sẽ được lưu ngay vào điện thoại của bạn. Bạn có thể xem các ảnh chụp chia sẻ bằng ứng dụng Thư viện.

Để xem ảnh chụp chia sẻ:

1. Bật ứng dụng Gallery (Thư viện).
2. Trên màn hình chính Thư viện, chạm  rồi chọn **Social Gallery (Thư viện xã hội) – Omlet**.

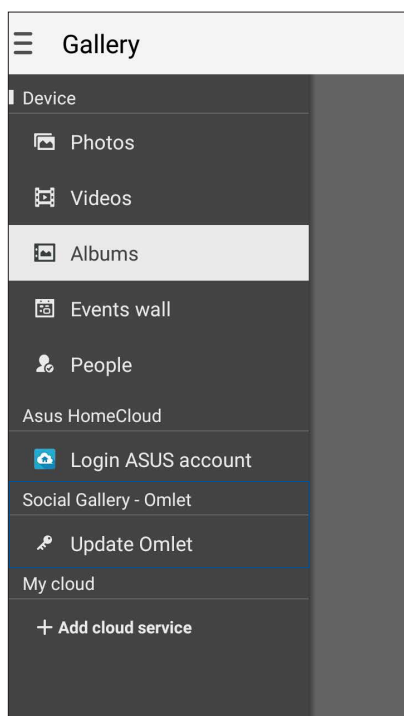

## Xem số liên lạc Omlet của bạn từ ứng dụng Danh bạ

Ngoài việc kết nối với các số liên lạc Omlet trong ứng dụng Omlet Chat, bạn cũng có thể xem và chat với các số liên lạc Omlet đó bằng ứng dụng Danh bạ. Việc tích hợp các số liên lạc Omlet vào ứng dụng Danh bạ cho phép bạn tra tìm và chat với các số liên lạc Omlet ngay cả khi không bật ứng dụng Omlet Chat.

Để xem số liên lạc Omlet từ ứng dụng Danh bạ:

1. Bật ứng dụng Danh bạ bằng cách thực hiện một trong các cách sau:
  - a. Trên màn hình chính, chạm ứng dụng **ASUS > Contacts (Danh bạ)**.
  - b. Trên Màn hình chính, chạm ứng dụng **Phone (Điện thoại)** rồi chạm .
  - c. Từ màn hình All Apps (Mọi ứ.dụng), chạm ứng dụng **Contacts (Danh bạ)**.

2. Chạm danh sách **Contacts to display (Số liên lạc cần hiển thị)** sổ xuống để xem các nhóm số liên lạc.

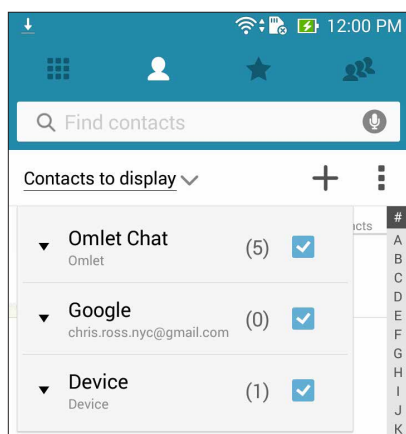

3. Bỏ chọn tất cả các nhóm số liên lạc trừ **Omlet Chat**, sau đó chạm bất kỳ vị trí nào trên màn hình để hiển thị mọi số liên lạc Omlet.
4. Chạm số liên lạc Omlet để chọn và xem các chi tiết số liên lạc hoặc chat trực tiếp với số liên lạc đó.

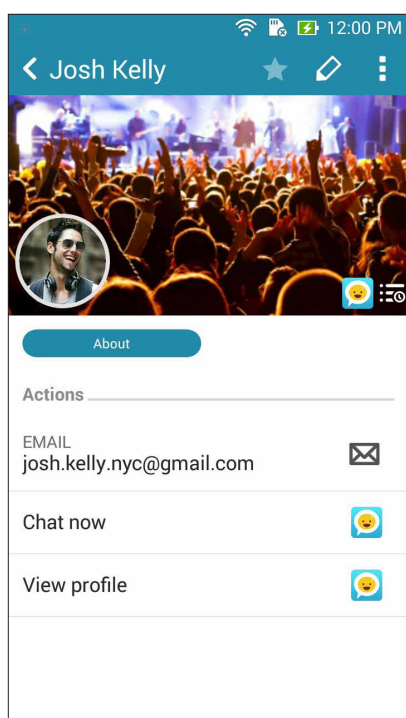

## Đồng bộ Omlet Chat với tài khoản Đám mây

Nếu bạn có tài khoản Đám mây Dropbox®, Box® hoặc Baidu PCS, ứng dụng Omlet Chat sẽ tải lên ngay các hội thoại và nhật ký chat cá nhân của bạn một cách an toàn.

Trước khi ứng dụng Omlet Chat tải lên dữ liệu, bạn phải đồng bộ trước tài khoản Đám mây của mình với ứng dụng Omlet Chat. Thực hiện như sau:

1. Từ menu Omlet Chat, chạm **Settings (Cài đặt)**.
2. Chạm **Cloud Storage (Lưu trữ đám mây)** rồi chọn từ các dịch vụ Đám mây sau:
  - a. Dropbox
  - b. Box
  - c. Baidu PCS
3. Nhập tên đăng nhập và mật khẩu để đăng nhập vào tài khoản Đám mây của bạn. Theo các hướng dẫn trên màn hình để đồng bộ tài khoản Đám mây của bạn với ứng dụng Omlet Chat.



## Sử dụng tai nghe

Cắm máy thoại mái để thực hiện những việc khác khi đang gọi điện hoặc thưởng thức âm nhạc yêu thích bằng tai nghe.

### Cắm giắc cắm tai nghe

Cắm giắc cắm tai nghe 3,5mm vào cổng âm thanh trên điện thoại của bạn.



---

#### CẢNH BÁO!

- Không cắm các vật dụng khác vào cổng giắc cắm âm thanh.
- Không cắm cáp có đầu ra nguồn điện vào cổng giắc cắm âm thanh.
- Nghe điện thoại ở mức âm lượng cao trong thời gian dài có thể làm hỏng thính giác của bạn.

---

#### GHI CHÚ:

- Chúng tôi khuyến nghị chỉ nên sử dụng các loại tai nghe tương thích hoặc tai nghe kèm theo điện thoại này.
  - Rút giắc cắm âm thanh trong khi nghe nhạc sẽ tự động dừng phát nhạc.
  - Rút giắc cắm âm thanh trong khi xem video sẽ tự động tạm dừng phát video.
-

## Nhạc

Ứng dụng nhạc tự động tìm kiếm các file nhạc từ các bộ nhớ trong và ngoài trên điện thoại ASUS Phone của bạn. Bạn có thể sắp xếp các file nhạc này vào danh sách nhạc hoặc thêm chúng theo chuỗi để phát theo trình tự. Bạn cũng có thể truyền nhạc từ các tài khoản đám mây như ASUS WebStorage, Dropbox, OneDrive và Drive.

**QUAN TRỌNG!** Trước khi truyền nhạc từ tài khoản đám mây, đảm bảo điện thoại ASUS Phone của bạn được kết nối với mạng Wi-Fi hoặc di động. Để biết thêm chi tiết, xem [Luôn kết nối](#).

## Bật nhạc

Để bật nhạc, chạm  > **Music (Nhạc)**.

## Phát bài hát

Để phát bài hát:

1. Từ ứng dụng Nhạc, chạm **Music (Nhạc)** rồi chọn **Songs (Bài hát)**. Bạn cũng có thể chọn các tùy chọn khác, cách bạn muốn duyệt các file nhạc: **Album**, **Artist (Ca sĩ)**, **Genres (Thể loại)**, **Composer (Nhạc sĩ)** hoặc **Folder (Thư mục)**.
2. Từ danh sách, chạm bài hát bạn muốn phát. Chạm **Play All (Phát tất cả)** nếu bạn muốn phát mọi bài hát.
3. Vuốt lên từ thanh tiêu đề bài hát để hiển thị bài hát hiện hành trên toàn màn hình.

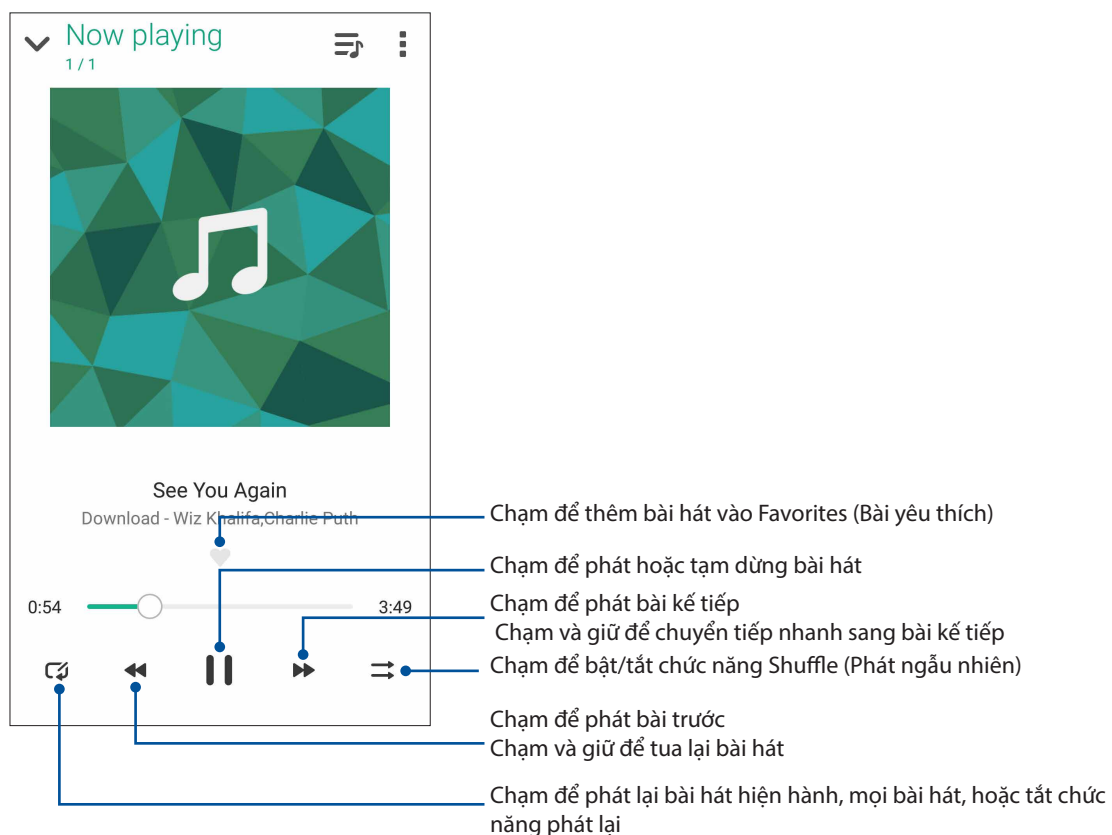

**LƯU Ý:** Để thêm nhiều bài hát vào d.sách nhạc hiện có, xem [Adding songs to a playlist \(Thêm bài hát vào d.sách nhạc\)](#).

## Tùy chọn phát lại khác

Trong khi phát lại, bạn có thể chạm  và thực hiện bất kỳ tùy chọn nào khác dưới đây.

<b>Thêm vào DS nhạc</b>	Chạm để thêm bài hát vào d.sách nhạc hiện có hoặc tạo d.sách nhạc mới để thêm bài hát vào.
<b>Phát trên</b>	Chạm để dò tìm và phát bài hát trên các thiết bị khác ở lân cận.  <b>LƯU Ý:</b> Để biết chi tiết, xem <a href="#">PlayTo other devices (Phát trên các thiết bị khác)</a> .
<b>Sửa thông tin</b>	Chạm để thêm một số chi tiết về bài hát.
<b>Chia sẻ</b>	Chạm để chia sẻ bài hát qua một số ứng dụng hoặc tài khoản đám mây.
<b>Set as ringtone (Cài làm n.chuông)</b>	Chạm để dùng bài hát làm nhạc chuông.
<b>Add to queue (Thêm vào chuỗi) / Clear queue (Xóa chuỗi)</b>	Chạm <b>Add to queue (Thêm vào chuỗi)</b> để thêm bài hát vào d.sách chuỗi của bạn. Chạm <b>Clear queue (Xóa chuỗi)</b> để xóa mọi bài hát trong chuỗi.
<b>Hẹn giờ chờ</b>	Cài giờ khi nào nhạc sẽ dừng phát.
<b>Cài đặt</b>	Chạm tùy chọn này để thực hiện các cài đặt Nhạc.
<b>Encourage us (Khích lệ chúng tôi)</b>	Chạm để xếp hạng 5 sao cho Nhạc ASUS trên Play Store.
<b>Phản hồi &amp; Trợ giúp</b>	Nhận giải đáp cho các câu hỏi của bạn và bạn có thể gửi cho chúng tôi các thông tin phản hồi.

## Truyền nhạc đám mây

Đăng ký hoặc đăng nhập vào tài khoản đám mây và truyền nhạc từ tài khoản đám mây sang điện thoại ASUS Phone của bạn.

**QUAN TRỌNG!** Đảm bảo mạng Wi-Fi hoặc di động đã được bật trên điện thoại ASUS Phone của bạn. Để biết thêm chi tiết, xem [Luôn kết nối](#).

## Thêm tài khoản lưu trữ đám mây

Để phát các bài hát lưu từ bất cứ tài khoản lưu trữ đám mây nào vừa nêu:

1. Từ màn hình chính, chạm .
2. Trong Cloud Music (Nhạc đám mây), chọn **Add cloud service (Thêm dịch vụ đám mây)**.
3. Chọn dịch vụ lưu trữ đám mây nơi bạn muốn phát các file nhạc.
4. Thực hiện theo các hướng dẫn tiếp theo để hoàn tất việc đăng nhập vào tài khoản lưu trữ đám mây của bạn.



## Truyền nhạc từ đám mây

Để truyền nhạc từ tài khoản đám mây của bạn.

1. Từ màn hình Nhạc, chạm .
2. Trong **Cloud Music (Nhạc đám mây)**, chạm tài khoản đám mây nơi bạn muốn truyền nhạc.
3. Chọn bài hát rồi chạm để phát.

## Tạo d.sách nhạc

Tải các bài hát yêu thích từ những nguồn khác như bộ nhớ trong, bộ nhớ ngoài hoặc tài khoản đám mây và sắp xếp chúng theo d.sách nhạc.

1. Từ màn hình Nhạc, chạm .
2. Trong **Playlist (D.sách nhạc)**, chạm **My playlist (D.sách nhạc của tôi)** rồi chạm .
3. Gán tên vào d.sách nhạc của bạn rồi chạm **Save (Lưu)**.

## Thêm bài hát vào d.sách nhạc

Bạn có thể thêm nhiều bài hát vào d.sách nhạc vào một thời điểm nào đó từ nguồn điện thoại (bộ nhớ trong và ngoài) hoặc các tài khoản đám mây.

1. Từ màn hình Nhạc, chạm .
2. Trong **Playlist (D.sách nhạc)** chạm **My playlist (D.sách nhạc của tôi)** rồi chạm tên của d.sách nhạc đó.
3. Chạm **Add songs (Thêm bài hát)**.
4. Chạm nguồn nhạc nơi bạn muốn tải các bài hát để thêm vào d.sách nhạc.
5. Chọn cách mà bạn muốn duyệt file nhạc: **Album**, **Artist (Ca sĩ)**, **Genres (Thể loại)**, **Composer (Nhạc sĩ)**, **Songs (Bài hát)** hoặc **Folder (Thư mục)**.
6. Chọn các bài hát bạn muốn thêm vào d.sách nhạc. Chạm **Select All (Chọn tất cả)** nếu bạn muốn thêm mọi bài hát từ danh sách nhạc, album, thư mục, hoặc từ các ca sĩ yêu thích.

---



**LƯU Ý:** Bạn cũng có thể thêm bài hát đang phát vào danh sách nhạc hiện có. Để biết chi tiết, xem [Other playback options \(Tùy chọn phát lại khác\)](#).

---

## Phát trên các thiết bị khác

Dùng chức năng Phát trên để truyền nhạc từ điện thoại ASUS Phone của bạn sang các thiết bị khác có hỗ trợ Miracast hoặc DLNA ở lân cận.

Để sử dụng Phát trên:

1. Từ bài hát đang phát, chạm  > **PlayTo (Phát trên)**.
2. Chạm thiết bị bạn muốn truyền nhạc sang. Nhạc từ điện thoại ASUS Phone của bạn sẽ phát hoặc truyền trên thiết bị kia.
3. Để dừng Phát trên, chạm  > **Disconnect (Ngắt kết nối)**.

## Đài FM

Nghe các trạm vô tuyến địa phương yêu thích bằng thiết bị ASUS Phone.

1. Kết nối tai nghe kèm theo với thiết bị ASUS Phone.
2. Chạm  > **FM Radio (Đài FM)**.

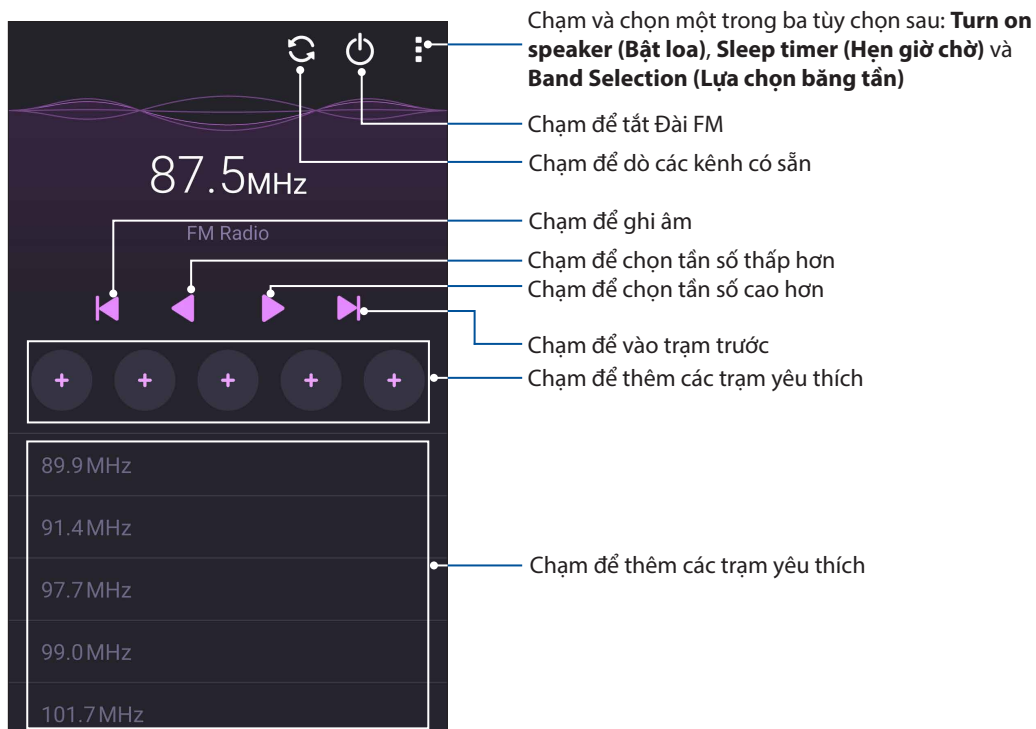

## Dò tìm các trạm địa phương

Để dò các kênh trong khu vực của bạn, chạm  để tự động dò các kênh đài tại địa phương. Các kênh đài địa phương có sẵn sẽ hiển thị trên màn hình FM Radio (Đài FM).

## Chỉnh kênh sang tần số khác

Thực hiện các mục sau nếu bạn muốn nghe một trạm vô tuyến cụ thể:

1. Từ ứng dụng Đài FM, chạm trạm vô tuyến hiện hành.
2. Trên ô Tune frequency (Chỉnh tần số), nhập kênh của trạm vô tuyến yêu thích.
3. Nếu bạn muốn thêm nó vào Favorites (Yêu thích), chọn **Add to favorites (Thêm vào yêu thích)**.
4. Khi hoàn tất, chạm **OK**.

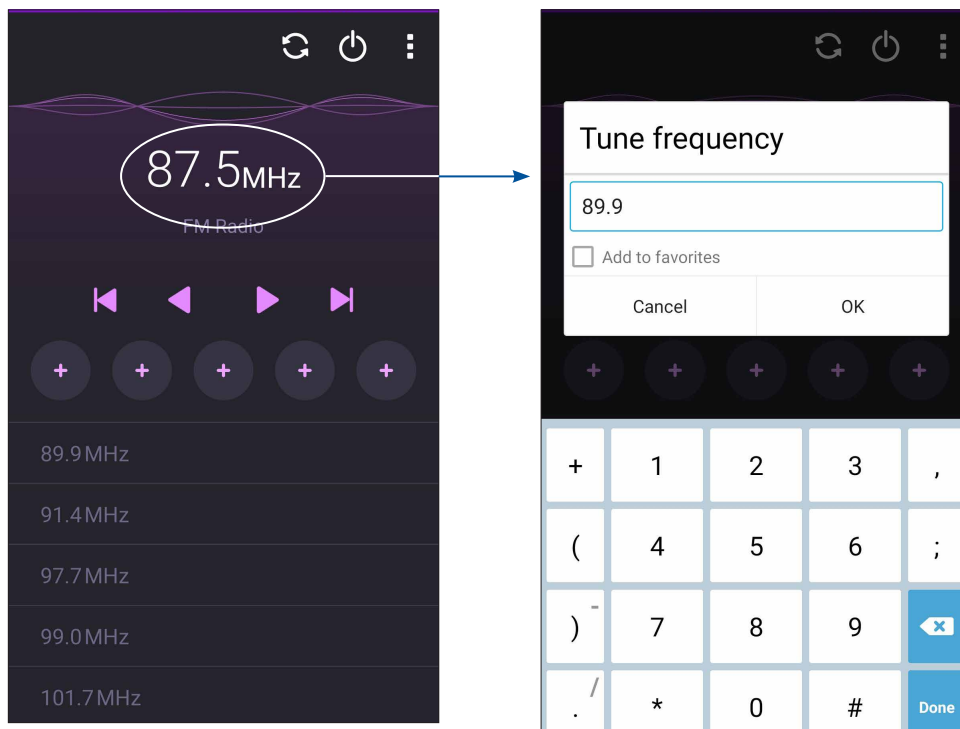

# Những khoảnh khắc quý giá

# 6

## Ghi lại những khoảnh khắc

### Bật ứng dụng Camera

Chụp hình và quay phim bằng ứng dụng Camera trên điện thoại ASUS Phone. Tham khảo bất kỳ bước nào dưới đây để mở ứng dụng Camera.

### Từ màn hình khóa

Kéo  xuống cho đến khi ứng dụng camera được bật.

### Từ màn hình chính

Chạm .

### Dùng nút âm lượng

Trong khi điện thoại ASUS Phone ở chế độ chờ, nhấp đôi nút âm lượng để khởi động lại ĐT và bật ngay ứng dụng Camera.

---

**GHI CHÚ:** Trước khi sử dụng nút âm lượng để bật ứng dụng Camera, bật chức năng này từ **Settings (Cài đặt) > Lock screen (Màn hình khóa)** rồi trượt **Instant camera (Camera tức thì)** sang **ON (BẬT)**.

---

## Sử dụng Camera lần đầu

Sau khi bật Camera lần đầu, hai tính năng liên tiếp sẽ hiển thị để giúp bạn bắt đầu sử dụng: Hướng dẫn và Địa điểm hình.

### Hướng dẫn

Nếu đây là lần đầu sử dụng camera điện thoại ASUS Phone, bạn sẽ gặp phải màn hình hướng dẫn sau đây sau khi bật ứng dụng **Camera**. Tham khảo các bước sau để tiếp tục từ màn hình này.

1. Trên màn hình Tutorial (Hướng dẫn), chạm **Skip (Bỏ qua)** nếu bạn muốn bỏ qua không đọc hoặc **Start (Bắt đầu)** để đọc hướng dẫn cơ bản về cách sử dụng Camera.
2. Sau khi chạm cả hai tùy chọn này, bạn sẽ tiếp tục nhìn thấy màn hình Image Locations (Địa điểm hình).

### Địa điểm ảnh chụp

Sau khi vượt qua màn hình Hướng dẫn, màn hình Địa điểm hình sẽ hiển thị để giúp bạn tạo các nhãn địa điểm tự động cho hình ảnh và video của mình. Tham khảo các bước sau để tiếp tục từ màn hình này:

1. Trên màn hình Địa điểm hình, chạm **No thanks (Không, cảm ơn)** để chuyển sang màn hình camera hoặc chạm **Yes (Có)** để thiết lập gắn nhãn địa điểm cho các ảnh chụp và video đã quay của bạn.
2. Trượt **Location (Điểm)** sang **ON (BẬT)** để bật tính năng gắn nhãn địa điểm.
3. Chạm **Agree (Đồng ý)** trên màn hình kế tiếp để bật đầy đủ tính năng này và chuyển sang màn hình Camera.



## Màn hình chính camera

Camera điện thoại ASUS Phone của bạn được trang bị các tính năng phát hiện cảnh chụp tự động và ổn định hình tự động. Nó cũng tích hợp tính năng ổn định video giúp để phòng rung lắc trong khi quay video.

Chạm các biểu tượng để bắt đầu sử dụng camera và tìm hiểu các tính năng hình ảnh và video trên điện thoại ASUS Phone.

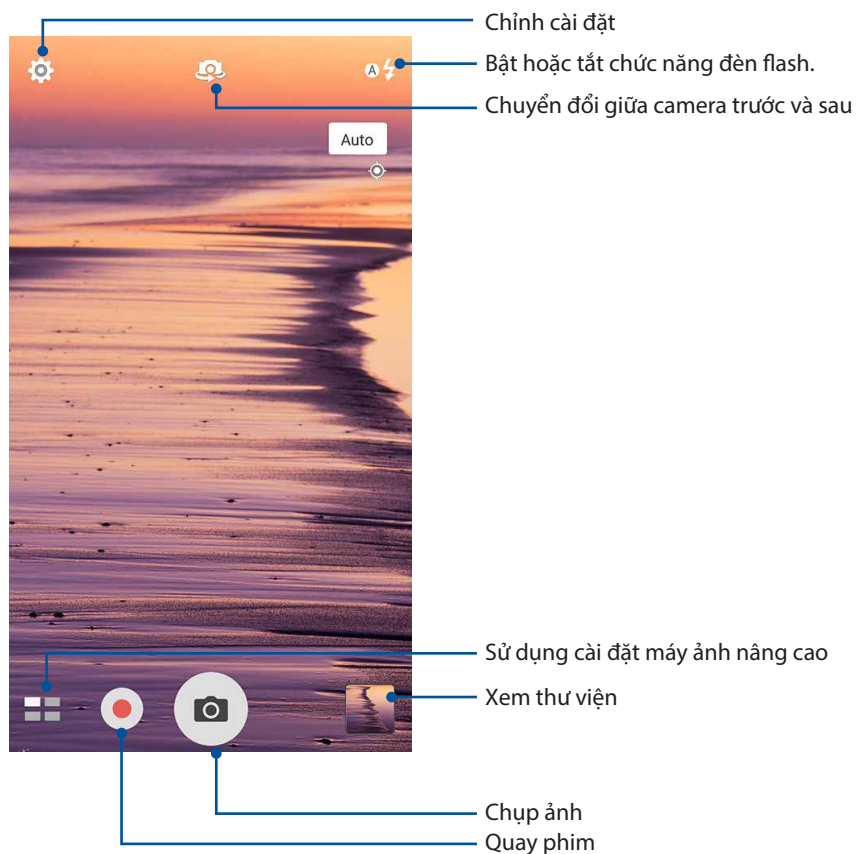



## Cài đặt hình ảnh

Chỉnh cách hiển thị của các ảnh chụp bằng cách định cấu hình cài đặt camera bằng các bước sau.

---

**QUAN TRỌNG!** Áp dụng các cài đặt trước khi chụp hình.

---

1. Trên màn hình chính camera, chạm  > .
2. Cuộn xuống và định cấu hình các tùy chọn có sẵn.

## Hình ảnh

Định cấu hình chất lượng hình ảnh bằng các tùy chọn này.

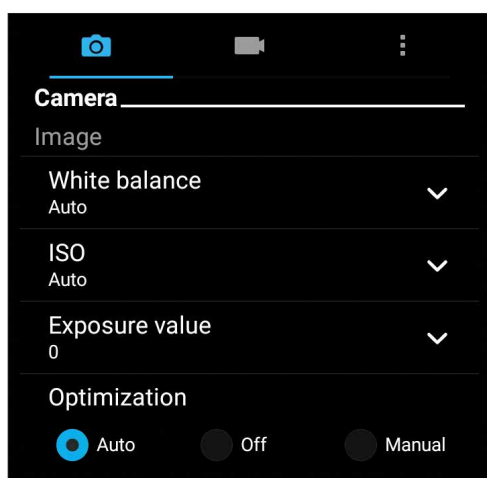

## Chế độ chụp

Cài tốc độ chụp sang chế độ **Timer (Hẹn giờ)** hoặc đổi tốc độ **Burst (Chụp liên tục)** trong tùy chọn này.

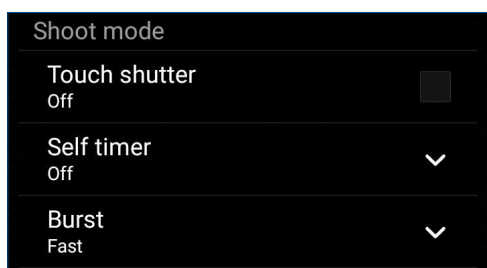

## Lấy nét & phơi sáng

Bật **Touch auto-exposure (Chạm phơi sáng tự động)** hoặc **Face detection (Phát hiện khuôn mặt)** trong tùy chọn này.

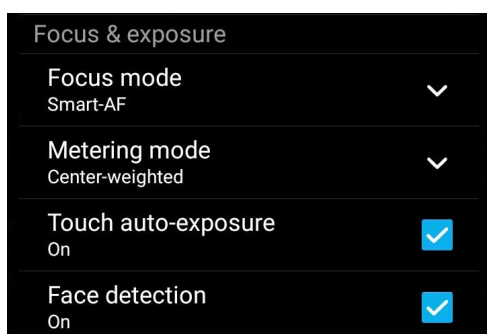



## Cài đặt video

Chỉnh cách hiển thị của các video đã quay bằng cách định cấu hình cài đặt camera bằng các bước sau.

---

**QUAN TRỌNG!** Áp dụng các cài đặt trước khi chụp hình.

---

1. Trên màn hình chính camera, chạm  > .
2. Cuộn xuống và định cấu hình các tùy chọn có sẵn.

## Hình ảnh

Định cấu hình chất lượng video bằng các tùy chọn này.

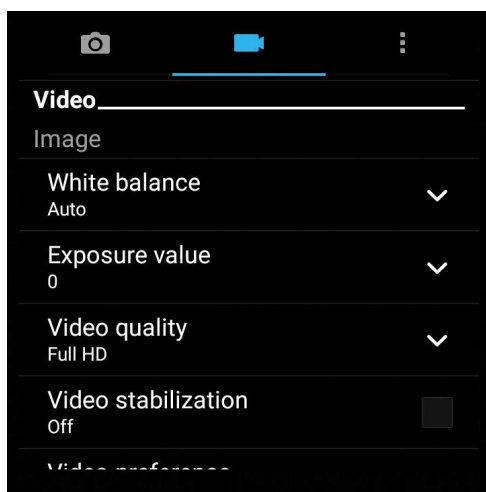

## Lấy nét & phơi sáng

Bật **Touch auto-exposure (Chạm phơi sáng tự động)** trong tùy chọn này.

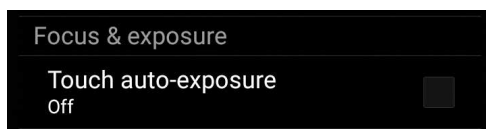

## Tính năng camera tiên tiến

Khám phá các cách thức chụp hình hoặc quay phim mới và ghi lại những khoảnh khắc thêm đặc biệt bằng các tính năng camera tiên tiến của điện thoại ASUS Phone.

---



**QUAN TRỌNG!** Áp dụng các cài đặt trước khi chụp hình. Các tính năng có sẵn có thể khác nhau tùy theo mẫu điện thoại.

---



### Thiếu ánh sáng

Khi sử dụng PixelMaster, độ nhạy sáng của camera sẽ tăng lên 400% để nâng cao khả năng khử ồn và tăng cường độ tương phản màu đến 200%. Sử dụng chế độ này để chuyển đổi mọi đối tượng cần chụp thành ảnh chụp hoặc video tuyệt đẹp - dù có hoặc không có nhiều ánh sáng tự nhiên.

### Chụp ảnh thiếu ánh sáng

1. Trên màn hình chính của ứng dụng Camera, chạm  > **Low light (Thiếu ánh sáng)**.
2. Chạm  để bắt đầu chụp ảnh.



### Quay phim thiếu ánh sáng

1. Trên màn hình chính của ứng dụng Camera, chạm  > **Low light (Thiếu ánh sáng)**.
2. Chạm  để bắt đầu quay video.

### HDR

Tính năng Dải động cao (HDR) cho phép bạn chụp ảnh chi tiết hơn cho các ảnh chụp thiếu ánh sáng và có độ tương phản cao. HDR được khuyến dùng khi bạn chụp ảnh ở những nơi có ánh sáng rực rỡ, giúp cân bằng các màu sắc được tạo ra trên ảnh chụp.



### Chụp ảnh HDR

1. Trên màn hình chính của ứng dụng Camera, chạm  > **HDR..**
2. Chạm  để bắt đầu chụp ảnh HDR.

## Toàn cảnh

Chụp ảnh từ nhiều góc khác nhau bằng chế độ Toàn cảnh. Ảnh được chụp từ góc nhìn rộng sẽ được tự động kết hợp lại với nhau bằng tính năng này.

### Chụp ảnh toàn cảnh

1. Trên màn hình chính của ứng dụng Camera, chạm  > **Panorama (Toàn cảnh)**.
2. Chạm  rồi chuyển Điện thoại ASUS sang trái hoặc phải để chụp ảnh.

---

**GHI CHÚ:** Trong khi di chuyển điện thoại ASUS Phone, khung thời gian của các ảnh thu nhỏ sẽ hiển thị ở phía dưới màn hình khi điện thoại chụp ảnh mong muốn.

---

3. Chạm  khi hoàn tất.

## Ban đêm



Chụp ảnh nhiều ánh sáng ngay cả vào ban đêm hoặc trong các trường hợp thiếu ánh sáng bằng tính năng Ban đêm của điện thoại ASUS Phone.

---

**GHI CHÚ:** Giữ cố định đôi tay trước và trong khi điện thoại ASUS Phone chụp ảnh để phòng tránh ảnh chụp bị nhòe.

---



### Chụp ảnh Ban đêm

1. Trên màn hình chính của ứng dụng Camera, chạm  > **Night (Ban đêm)**.
2. Chạm  để bắt đầu chụp ảnh ban đêm.

## Ảnh tự sướng

Tận dụng thông số kỹ thuật megapixel cao của camera sau mà không phải lo về việc nhấn nút chụp. Khi sử dụng tính năng phát hiện khuôn mặt, bạn có thể cài đặt điện thoại ASUS Phone để phát hiện đến bốn khuôn mặt bằng camera sau rồi tự động chụp ảnh tự sướng của bạn hoặc ảnh tự sướng nhóm.



### Chụp ảnh tự sướng

1. Trên màn hình chính của ứng dụng Camera, chạm  > **Selfie (Ảnh tự sướng)**.
2. Chạm  để chọn số người sẽ được có mặt trong ảnh chụp.
3. Sử dụng camera sau để phát hiện các khuôn mặt và đợi điện thoại ASUS Phone bắt đầu phát ra tiếng bíp và đếm ngược cho đến khi nó chụp ảnh.
4. Chạm  để lưu ảnh chụp.

## Độ sâu trường ảnh

Chụp ảnh macro với phong nền mềm bằng tính năng Depth of field (Độ sâu trường ảnh). Tính năng này thích hợp với các ảnh chụp cận cảnh mang lại kết quả rõ nét và ấn tượng hơn.









### Chụp ảnh với độ sâu trường ảnh

1. Từ màn hình ứng dụng Camera, chạm  > **Depth of field (Độ sâu trường ảnh)**.
2. Chạm  để bắt đầu chụp ảnh macro.

## Ảnh thu nhỏ

Mô phỏng hiệu ứng ống kính trượt DSLR qua tính năng Miniature (Ảnh thu nhỏ). Sử dụng tính năng này cho phép bạn lấy nét các vùng cụ thể của đối tượng cần chụp, thêm hiệu ứng bokeh vốn có thể sử dụng cho cả ảnh chụp lẫn video bằng thiết bị ASUS Phone.



### Chụp ảnh thu nhỏ

1. Trên màn hình ứng dụng Camera, chạm  > **Miniature (Ảnh thu nhỏ)**.
2. Chạm  hoặc  để chọn vùng cần lấy nét rồi sử dụng hai ngón tay để chỉnh kích thước và vị trí của vùng cần lấy nét.
3. Chạm  hoặc  để tăng hoặc giảm độ nhòe phong nền. Chạm  hoặc  để tăng hoặc giảm độ bão hòa.
4. Chạm  để chụp ảnh thu nhỏ.

## Xóa thông minh

Loại bỏ các chi tiết không mong muốn ngay sau khi chụp ảnh bằng tính năng Xóa thông minh.



### Chụp ảnh xóa thông minh

1. Trên màn hình chính của ứng dụng Camera, chạm  > **Smart remove (Xóa thông minh)**.
2. Chạm  chụp ảnh có thể chỉnh sửa bằng tính năng Smart remove (Xóa thông minh).
3. Trên ảnh chụp, chạm hình phác thảo quanh đối tượng di chuyển đã phát hiện để xóa nó.
4. Chạm  để lưu ảnh chụp.

## Mọi nụ cười

Ghi lại nụ cười hoàn hảo hoặc nét mặt kỳ dị nhất từ nhiều ảnh chụp bằng tính năng Mọi nụ cười. Tính năng này cho phép bạn chụp năm ảnh liên tiếp sau khi nhấn nút chụp và tự động phát hiện các khuôn mặt trên ảnh chụp để so sánh.





## Chụp ảnh xóa thông minh

1. Trên màn hình chính của ứng dụng Camera, chạm  > **All smiles (Mọi nụ cười)**.
2. Chạm  để bắt đầu chụp ảnh có thể chỉnh sửa bằng tính năng All Smiles (Mọi nụ cười).
3. Chạm khuôn mặt của đối tượng rồi chọn nét mặt tốt nhất của đối tượng đó.
4. Vuốt xuống từ trên rồi chạm  để lưu ảnh chụp.

## Làm đẹp

Hãy tận hưởng niềm vui trong và sau khi chụp ảnh gia đình và bạn bè bằng tính năng Làm đẹp của điện thoại ASUS Phone. Khi đã bật, tính năng này cho phép bạn tôn các nét đẹp nổi bật sống động trên khuôn mặt của đối tượng cần chụp trước khi nhấn nút chụp.



## Chụp ảnh làm đẹp

1. Trên màn hình chính của ứng dụng Camera, chạm  > **Beautification (Làm đẹp)**.
2. Chạm  để bắt đầu chụp ảnh.
3. Chạm hình thu nhỏ để xem trước ảnh chụp và hiển thị cài đặt Beautification (Làm đẹp).
4. Chạm  và chọn tính năng Beautification (Làm đẹp) ưu tiên của bạn rồi chạm  để lưu ảnh chụp.

## Ảnh động GIF

Tạo hình ảnh GIF (Định dạng trao đổi đồ họa) ngay trên camera điện thoại ASUS Phone bằng tính năng ảnh động GIF.



## Chụp ảnh làm đẹp

1. Trên màn hình chính của ứng dụng Camera, chạm  > **GIF Animation (Ảnh động GIF)**.
2. Nhấn giữ  để bắt đầu chụp ảnh liên tục cho hoạt ảnh GIF.
3. Thực hiện các điều chỉnh ưu tiên cho cài đặt hoạt ảnh GIF.
4. Chạm  khi hoàn tất.

## Tua nhanh thời gian

Tính năng video tua nhanh thời gian của điện thoại ASUS Phone cho phép bạn chụp ảnh tĩnh để phát lại theo kiểu tua nhanh thời gian tự động. Thực chất, các sự kiện dường như di chuyển theo kiểu chuyển tiếp nhanh dù chúng thực sự đã xảy ra và đã được ghi lại giữa các khoảng thời gian dài.

### Quay video tua nhanh thời gian

1. Trên màn hình chính của ứng dụng Camera, chạm  > **Time lapse**(Tua nhanh thời gian).
2. Chạm  rồi chọn khoảng thời gian đã qua.
3. Chạm  để bắt đầu quay video tua nhanh thời gian.



## Sử dụng thư viện

Xem hình ảnh và video trên điện thoại ASUS Phone bằng ứng dụng Thư viện.

Ứng dụng này cũng cho phép bạn chỉnh sửa, chia sẻ hoặc xóa các file hình ảnh và video trên điện thoại ASUS Phone. Từ Thư viện, bạn có thể hiển thị hình ảnh trong trình chiếu hoặc chạm để xem file hình ảnh hoặc video đã chọn.

Để bật Thư viện, chạm  > **Gallery (Thư viện)**.

### Xem file từ các vị trí nguồn khác

Theo mặc định, Thư viện của bạn sẽ hiển thị tất cả các file trên điện thoại ASUS Phone theo thư mục album liên quan.

Để xem file từ các vị trí khác có thể truy cập qua điện thoại ASUS Phone:

1. Từ màn hình chính, chạm .
2. Chạm bất kỳ vị trí nguồn nào sau đây để xem các file tương ứng của chúng.

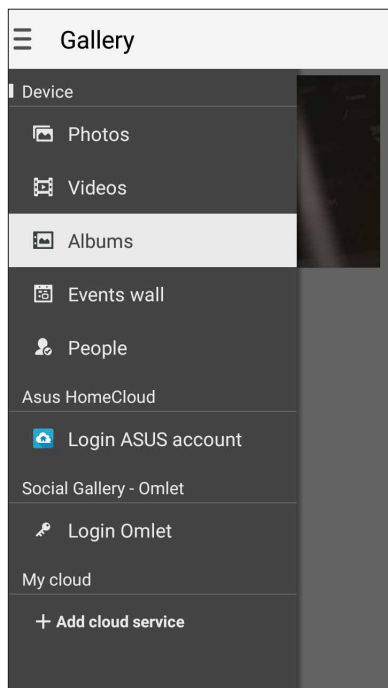

#### LƯU Ý:



- Bạn có thể tải các ảnh chụp về điện thoại ASUS Phone từ tài khoản đám mây của mình và sử dụng chúng làm hình nền hoặc ảnh bìa số liên lạc.
- Để biết thêm chi tiết về cách thêm ảnh bìa vào số liên lạc của bạn, xem [Tùy chỉnh hồ sơ của số liên lạc](#).
- Để biết thêm chi tiết về cách dùng ảnh chụp hoặc hình làm hình nền, xem [Hình nền](#).

**QUAN TRỌNG!** Cần phải kết nối internet để xem ảnh chụp và video trong **Asus HomeCloud, Social Gallery (Thư viện xã hội) - Omlet** và **My cloud (Đám mây cá nhân)**.

## Xem địa điểm ảnh chụp

Bật truy cập địa điểm trên điện thoại ASUS Phone và nhận các chi tiết địa điểm trên ảnh chụp của bạn. Các chi tiết địa điểm trên ảnh chụp của bạn gồm khu vực nơi ảnh được chụp, cũng như bản đồ của địa điểm đó qua Bản đồ Google hoặc Baidu (chỉ ở Trung Quốc).

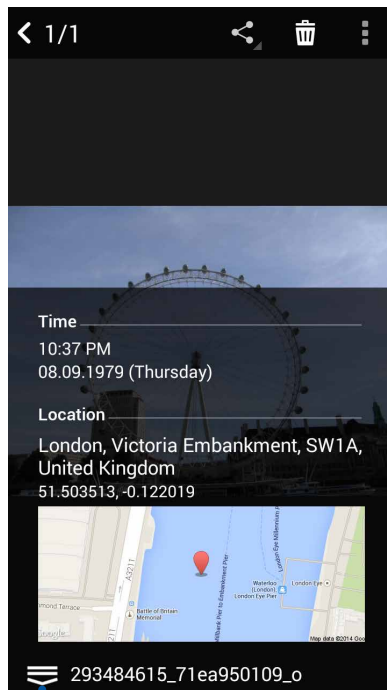

Để xem các chi tiết của ảnh chụp:

1. Bật truy cập địa điểm từ  > **Settings (Cài đặt)** > **Location (Vị trí)**.
2. Đảm bảo bạn đã chia sẻ địa điểm của mình với Bản đồ Google hoặc Baidu.
3. Bật ứng dụng Gallery (Thư viện) và chọn ảnh chụp gồm các chi tiết bạn muốn xem.
4. Chạm ảnh chụp rồi chạm .





Chạm để hiển thị các chi tiết của địa điểm chụp ảnh

## Chia sẻ file từ thư viện

1. Từ màn hình Thư viện, chạm thư mục nơi chứa các file bạn muốn chia sẻ.
2. Sau khi mở thư mục, chạm  để kích hoạt lựa chọn file.
3. Chạm các file bạn muốn chia sẻ. Dấu kiểm hiển thị ở phía trên hình bạn chọn.
4. Chạm  rồi chọn từ danh sách nơi bạn muốn chia sẻ các hình ảnh.

## Xóa file khỏi thư viện

1. Từ màn hình Thư viện, chạm thư mục nơi chứa các file bạn muốn xóa.
2. Sau khi mở thư mục, chạm  để kích hoạt lựa chọn file.
3. Chạm các file bạn muốn xóa. Dấu kiểm hiển thị ở phía trên hình bạn chọn.
4. Chạm .

## Chỉnh sửa hình

Thư viện cũng tích hợp các công cụ chỉnh sửa hình riêng mà bạn có thể sử dụng để cải thiện hình ảnh lưu trên điện thoại ASUS Phone.





1. Từ màn hình Thư viện, chạm thư mục nơi chứa các file bạn muốn chỉnh sửa.
2. Sau khi mở thư mục, chạm hình bạn muốn chỉnh sửa.
3. Một khi hình đã được mở, chạm nó lại để hiển thị các chức năng liên quan.
4. Chạm  để mở thanh công cụ chỉnh sửa hình.
5. Chạm bất kỳ biểu tượng nào trên thanh công cụ chỉnh sửa để áp dụng các thay đổi cho hình ảnh.

## Phóng to/thu nhỏ các hình thu nhỏ hoặc một hình ảnh

Từ màn hình Thư viện hoặc hình ảnh đã chọn, giã các ngón tay ra ngoài lên màn hình cảm ứng để thu nhỏ hình. Để phóng to hình, chụm các ngón tay vào lên màn hình cảm ứng.

## Đăng ảnh chụp lên tường sự kiện Lịch của bạn

Bật tính năng này trong Thư viện cho phép bạn xem ảnh chụp ngay trên các sự kiện Lịch. Bằng cách này, bạn có thể phân nhóm ngay các ảnh chụp theo tên sự kiện cụ thể của chúng.

1. Sau khi chụp ảnh từ điện thoại ASUS Phone, hãy bật **Gallery (Thư viện)**.
2. Chạm  > **Events wall (Tường sự kiện)**.
3. Chạm  ở góc phải phía trên thư mục chứa các ảnh chụp trong sự kiện.
4. Chọn sự kiện Lịch bạn muốn tích hợp với thư mục ảnh chụp.
5. Biểu tượng  hiển thị ở góc phải phía trên thư mục ảnh chụp cho biết các ảnh chụp đã được đăng thành công lên tường sự kiện.
6. Để xem các ảnh chụp sự kiện, mở sự kiện từ ứng dụng Lịch rồi chạm .

### QUAN TRỌNG!

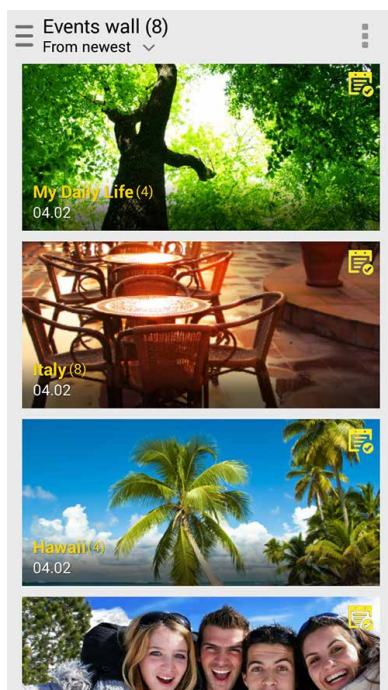

- Tính năng này chỉ được bật sau khi cài đặt các sự kiện trên Lịch. Để biết thêm chi tiết về cách cài các sự kiện, xem [Calendar \(Lịch\)](#).
- Chỉ các ảnh chụp bằng camera điện thoại ASUS Phone có cùng ngày giờ với sự kiện Lịch mới có thể dùng tính năng này.



## Sử dụng MiniMovie

Chuyển ảnh chụp thành trình chiếu sáng tạo bằng tính năng MiniMovie của Thư viện. MiniMovie chứa bộ hình nền của các thuyết trình trình chiếu mà bạn có thể áp dụng ngay cho các ảnh chụp vừa chọn.

Để tạo MiniMovie từ thư mục ảnh chụp:

1. Bật Thư viện rồi chạm  để chọn vị trí của thư mục ảnh chụp.
2. Chọn thư mục ảnh chụp rồi chạm  > **Auto MiniMovie (MiniMovie tự động)**.
3. Chọn bộ hình nền MicroMovie bạn muốn dùng cho trình chiếu ảnh chụp.

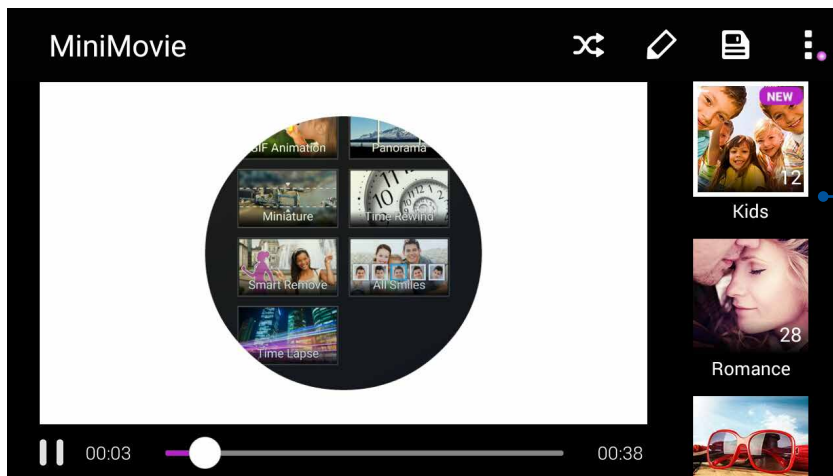

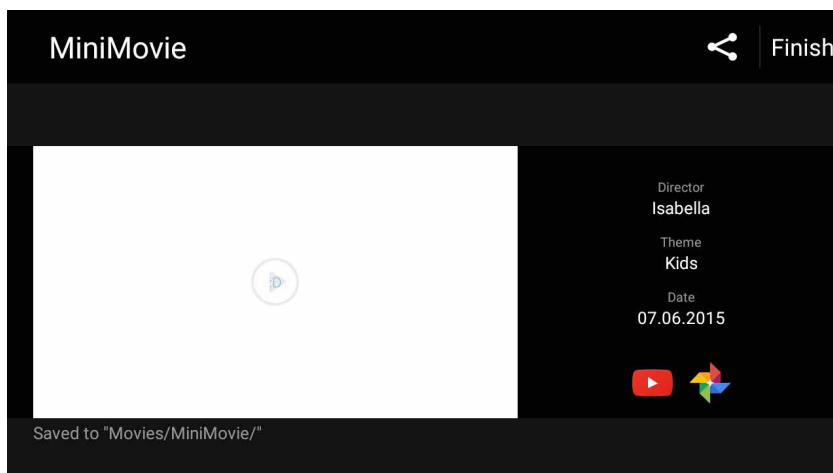

Chạm bất kỳ chủ đề nào sau đây để xem của số xem trước.

4. Sau khi chọn chủ đề, chạm  để lưu trình chiếu.
5. Sau đó bạn có thể chia sẻ trình chiếu qua các trang mạng xã hội hoặc ứng dụng tin nhắn nhanh như Facebook, Google Plus hoặc Omlet Chat.



Để tạo MiniMovie từ ảnh chụp đã chọn:

1. Bật Thư viện rồi chạm  để chọn vị trí của ảnh chụp.
2. Chạm  để kích hoạt lựa chọn file.
3. Sau khi chọn ảnh chụp, chạm **MiniMovie**.
4. Chọn bộ hình nền MicroMovie bạn muốn dùng cho trình chiếu ảnh chụp.

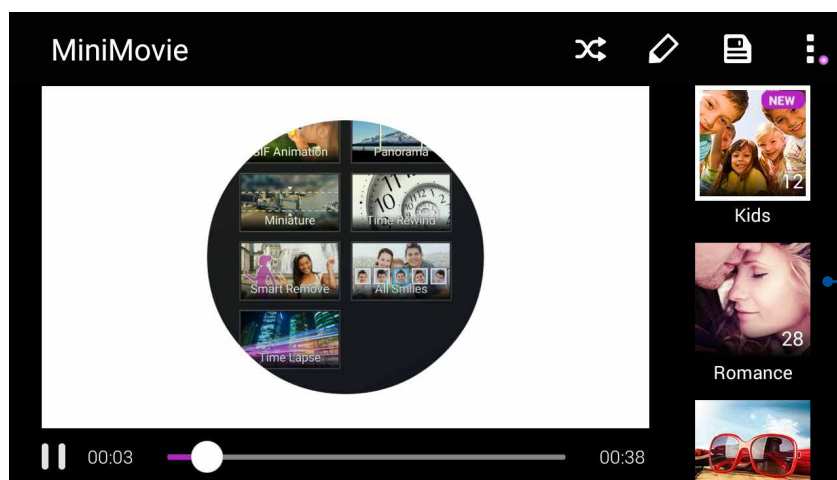



Chạm bất kỳ chủ đề nào sau đây để xem cửa sổ xem trước.

5. Sau khi chọn chủ đề, chạm  để lưu trình chiếu. Bạn có thể truy cập các trình chiếu vừa lưu từ **ASUS > File Manager (Quản lý file) > Movies (Phim) > MiniMovie**.
6. Sau đó bạn có thể chia sẻ trình chiếu qua các trang mạng xã hội hoặc ứng dụng nhắn tin tức thì như Facebook, Google Plus hoặc Omlet Chat.

## Sử dụng Phát trên (chỉ ở những mẫu đã chọn)

Phát các file từ Thư viện trên thiết bị truyền tương thích qua PlayTo (Phát trên).

1. Từ màn hình Thư viện, chạm  hoặc thư mục nơi chứa các file bạn muốn chụp màn hình.
2. Chạm  > **PlayTo (Phát trên)**.
3. Trong màn hình kế tiếp, chọn thiết bị tương thích để bắt đầu chụp màn hình file của bạn.

# Luôn kết nối

# 7

## Mạng di động

Khi không có mạng Wi-Fi khả dụng mà bạn có thể kết nối, hãy bật truy cập dữ liệu từ mạng di động để kết nối internet.

### Bật mạng di động

1. Thực hiện một trong các cách sau để bật màn hình Cài đặt:

- Bật Cài đặt nhanh rồi chạm .
- Chạm  > **Settings (Cài đặt)**.

2. Chạm **More** > **Cellular networks (Mạng di động)**.

3. Trượt **Data enabled (Đã bật dữ liệu)** sang **ON (BẬT)**, và định cấu hình các cài đặt mạng di động, nếu cần.

---

#### LƯU Ý:

- Nếu truy cập internet qua mạng di động, bạn có thể trả thêm cước tùy theo thuê bao dữ liệu của bạn.
  - Để biết thêm chi tiết về cước/phí mạng di động và các cài đặt, hãy liên hệ với nhà cung cấp dịch vụ di động của bạn.
- 

## Wi-Fi

Công nghệ Wi-Fi trên ASUS Phone cho phép bạn kết nối với thế giới không dây. Cập nhật các tài khoản mạng xã hội của bạn, truy cập internet, hoặc trao đổi các dữ liệu và tin nhắn qua mạng không dây với ASUS Phone.

### Bật mạng Wi-Fi

1. Bật màn hình Cài đặt bằng cách thực hiện một trong các cách sau:

- Bật Cài đặt nhanh rồi chạm .
- Chạm  > **Settings (Cài đặt)**.

2. Trượt nút Wi-Fi sang phải để bật mạng Wi-Fi.

---

**GHI CHÚ:** Bạn cũng có thể bật mạng Wi-Fi từ màn hình Quick Settings (Cài đặt nhanh). Tham khảo phần Cài đặt nhanh để biết cách bật màn hình Cài đặt nhanh.

---

## Kết nối mạng Wi-Fi

Để kết nối mạng Wi-Fi:

1. Trên màn hình Settings (Cài đặt), chạm **Wi-Fi** để hiển thị tất cả các mạng Wi-Fi phát hiện được.
2. Chạm tên của một mạng để kết nối. Đối với mạng an toàn, bạn có thể được nhắc nhập mật khẩu hoặc các chứng chỉ bảo mật khác.



---

### GHI CHÚ:

- Điện thoại ASUS Phone sẽ tự động kết nối lại với mạng mà bạn đã kết nối trước đó.
  - Tắt tính năng Wi-Fi để giúp tiết kiệm nguồn pin.
- 

## Tắt mạng Wi-Fi

Để tắt mạng Wi-Fi:

1. Bật màn hình Cài đặt bằng cách thực hiện một trong các cách sau:
  - Bật Cài đặt nhanh rồi chạm .
  - Chạm  > **Settings (Cài đặt)**.
2. Trượt nút Wi-Fi sang trái để tắt mạng Wi-Fi.

---



**GHI CHÚ:** Bạn cũng có thể tắt mạng Wi-Fi từ màn hình Quick Settings (Cài đặt nhanh). Tham khảo phần **Cài đặt nhanh** để biết cách bật màn hình Cài đặt nhanh.

---

## Bluetooth®

Sử dụng tính năng Bluetooth trên ASUS Phone để gửi hoặc nhận file và truyền file đa phương tiện với các thiết bị thông minh khác trong khoảng cách ngắn. Với Bluetooth, bạn có thể chia sẻ file đa phương tiện với các thiết bị thông minh của bạn bè, gửi dữ liệu để in qua máy in Bluetooth, hoặc phát các file nhạc bằng loa Bluetooth.

## Bật Bluetooth®

1. Bật màn hình Cài đặt bằng cách thực hiện một trong các cách sau:
  - Bật Cài đặt nhanh rồi chạm .
  - Chạm  > **Settings (Cài đặt)**.
2. Trượt nút Bluetooth sang phải để bật Bluetooth.

---

**GHI CHÚ:** Bạn cũng có thể bật Bluetooth từ màn hình Quick Settings (Cài đặt nhanh). Tham khảo phần **Cài đặt nhanh** để biết cách bật màn hình Cài đặt nhanh.

---



## Kết nối ASUS Phone với thiết bị Bluetooth®

Trước khi sử dụng tính năng Bluetooth trên ASUS Phone với mức độ hoàn chỉnh, bạn phải kết nối nó trước với thiết bị Bluetooth. Điện thoại ASUS Phone sẽ tự động lưu lại kết nối của thiết bị Bluetooth.

1. Trên màn hình Settings (Cài đặt), chạm **Bluetooth** để hiển thị mọi thiết bị có sẵn.

---

### QUAN TRỌNG!

- Nếu thiết bị bạn muốn kết nối không có trên danh sách, đảm bảo đã bật tính năng Bluetooth của thiết bị và thiết bị nằm trong phạm vi có thể phát hiện.
  - Xem số hướng dẫn sử dụng kèm theo thiết bị của bạn để tìm hiểu cách bật Bluetooth và đặt thiết bị trong phạm vi có thể phát hiện.
- 

2. Chạm  > **Refresh (Nạp lại)** để dò tìm các thiết bị Bluetooth khác.
3. Chạm **SEARCH FOR DEVICES (DÒ TÌM THIẾT BỊ)** để dò tìm thêm các thiết bị Bluetooth khác.
4. Trong danh sách các thiết bị có sẵn, chạm thiết bị Bluetooth mà bạn muốn kết nối.
5. Đảm bảo cùng mã khóa hiển thị trên cả hai thiết bị rồi chạm **Pair (Ghép nối)**.

---

**LƯU Ý:** Hãy tắt tính năng Bluetooth khi bạn không sử dụng nó để giúp tiết kiệm nguồn pin.

---

## Ngắt kết nối ASUS Phone khỏi thiết bị Bluetooth®

1. Trên màn hình Settings (Cài đặt), chạm Bluetooth để hiển thị mọi thiết bị có sẵn và đã kết nối.
2. Trong danh sách các thiết bị đã kết nối, chạm  trên thiết bị Bluetooth mà bạn muốn ngắt kết nối rồi chạm **FORGET (QUÊN)**.

## Kết nối

Khi dịch vụ Wi-Fi không có sẵn, bạn có thể sử dụng điện thoại ASUS Phone làm modem hoặc chuyển nó thành Trạm phát Wi-Fi để truy cập internet trên laptop, máy tính bảng và các thiết bị di động khác.

---

**QUAN TRỌNG!** Hầu hết các nhà cung cấp dịch vụ di động có thể yêu cầu bạn thuê bao gói dữ liệu để có thể sử dụng chức năng tethering. Liên hệ với nhà cung cấp dịch vụ di động để được trợ giúp về thuê bao gói dữ liệu này.

---



### LƯU Ý:

- Truy cập internet qua tethering có thể chậm hơn kết nối Wi-Fi hoặc di động.
  - Chỉ một số thiết bị di động giới hạn có thể kết nối với điện thoại ASUS Phone để truy cập internet.
  - Hãy tắt tính năng tethering khi bạn không sử dụng nó để giúp tiết kiệm nguồn pin.
- 

## Trạm phát Wi-Fi

Biến điện thoại ASUS Phone thành Trạm phát Wi-Fi để chia sẻ kết nối internet với các thiết bị khác.

1. Thực hiện một trong các cách sau để bật màn hình Cài đặt:

- Bật Cài đặt nhanh rồi chạm .
- Chạm  > **Settings (Cài đặt)**.

2. Chạm **More** > **Tethering** > **Set up Wi-Fi hotspot (Thiết lập trạm phát Wi-Fi)**.

3. Gán tên SSID hoặc mạng duy nhất và mật khẩu mạnh 8 ký tự cho trạm phát Wi-Fi của bạn. Khi hoàn tất, chạm **Save (Lưu)**.

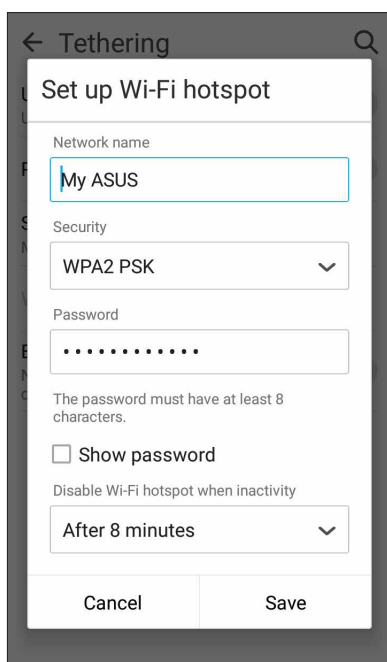

- Từ màn hình Tethering, trượt **Portable Wi-Fi hotspot (Trạm phát Wi-Fi di động)** sang **ON (BẬT)**.



- Kết các thiết bị khác với trạm phát Wi-Fi trên điện thoại ASUS Phone giống như cách mà bạn kết nối mạng với Wi-Fi.

## Kết nối Bluetooth qua Tethering

Bật Bluetooth trên điện thoại ASUS Phone và sử dụng nó làm modem để truy cập internet trên các thiết bị di động có hỗ trợ Bluetooth như laptop hoặc máy tính bảng.

- Bật Bluetooth trên điện thoại ASUS Phone và thiết bị kia.
- Ghép nối cả hai thiết bị.

---

**LƯU Ý:** Để biết thêm chi tiết, xem [Ghép nối điện thoại ASUS Phone với thiết bị Bluetooth®](#).

---

- Từ màn hình Cài đặt, chạm **More > Tethering > Bluetooth tethering (Kết nối Bluetooth qua tethering)**. Giờ bạn có thể lướt web hoặc thực hiện các hoạt động liên quan đến internet trên điện thoại ASUS Phone.



# Du lịch và bản đồ

# 8

## Thời tiết

Nhận bản tin cập nhật thời tiết trực tiếp từ điện thoại ASUS Phone của bạn với ứng dụng thời tiết. Thông qua ứng dụng Thời tiết, bạn cũng có thể kiểm tra các thông tin thời tiết chi tiết khác trên toàn thế giới.

## Bật ứng dụng Thời tiết

Trên Màn hình chính, bật ứng dụng Thời tiết bằng một trong hai tùy chọn sau:

- Chạm  > **Weather (Thời tiết)**.
- Trên màn hình chính điện thoại ASUS Phone, chạm biểu tượng thời tiết.

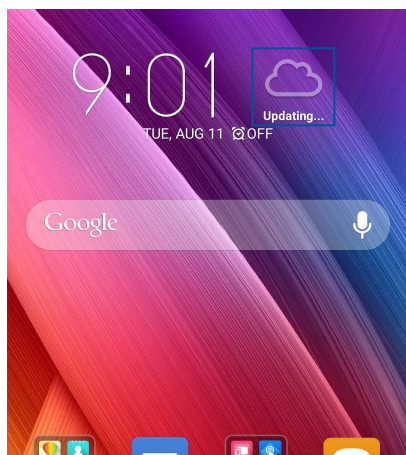

## Màn hình chính thời tiết

Thiết lập và tải các cập nhật thời tiết cho địa điểm hiện hành của bạn cũng như các vùng khác trên thế giới. Bạn có thể hiển thị các thông tin cập nhật thời tiết hoặc dự báo thời tiết hàng ngày trên widget hoặc ứng dụng What's Next cũng như trên ứng dụng Lịch.

**LƯU Ý:** Để biết thêm chi tiết, xem: [Nhận thông tin cập nhật thời tiết](#)

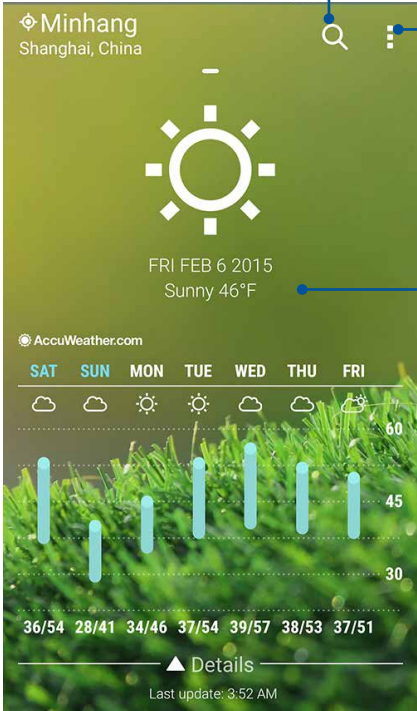

The screenshot shows the weather app interface for Minhang, Shanghai, China. The current weather is Sunny 46°F on Friday, February 6, 2015. The interface includes a search icon, a menu icon, a weather icon, the date and temperature, a weekly forecast bar chart, and a 'Details' button. The background is a green field of grass.

Annotations:

- Chạm để tìm kiếm thông tin thời tiết của một thành phố
- Chạm để nạp thông tin thời tiết hiện hành của khu vực, nạp lại thông tin thời tiết, sửa danh sách địa điểm hoặc định cấu hình cài đặt thời tiết
- Vuốt lên để xem thông tin thời tiết khác.  
Vuốt sang trái hoặc phải để xem thông tin thời tiết của các thành phố khác trong danh sách địa điểm của bạn.

SAT	SUN	MON	TUE	WED	THU	FRI
☁	☁	☀	☀	☁	☁	☁
36/54	28/41	34/46	37/54	39/57	38/53	37/51

## Đồng hồ

Tùy chỉnh cài đặt múi giờ trên điện thoại ASUS Phone của bạn, cài báo thức và sử dụng điện thoại ASUS Phone làm đồng hồ bấm giờ với ứng dụng Đồng hồ.

### Bật ứng dụng Đồng hồ

Bật ứng dụng Đồng hồ bằng một trong hai cách sau:

- Chạm **■ ■ ■ ■** > **Clock (Đồng hồ)**.
- Từ màn hình chính điện thoại ASUS Phone, chạm màn hình đồng hồ kỹ thuật số.

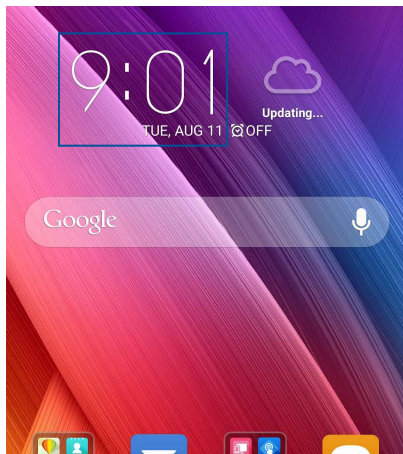

### Đồng hồ thế giới

Chạm  để truy cập các cài đặt đồng hồ thế giới trong điện thoại ASUS Phone của bạn.

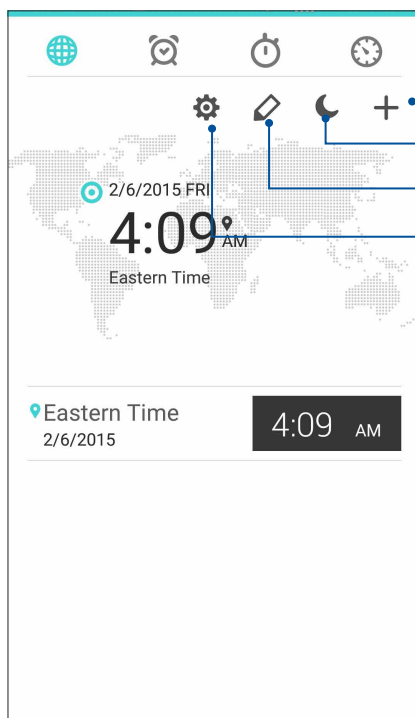

Chạm vào đây để truy cập cài đặt ứng dụng Clock (Đồng hồ).

Chạm vào đây để cài đồng hồ ở chế độ ban đêm.

Chạm vào đây để sửa các thành phố được đánh dấu trên đồng hồ thế giới.

Chạm vào đây để thêm một thành phố mới để đánh dấu trên bản của đồ đồng hồ thế giới.

## Đồng hồ báo thức

Chạm  để truy cập các cài đặt đồng hồ thể giới trong điện thoại ASUS Phone của bạn.

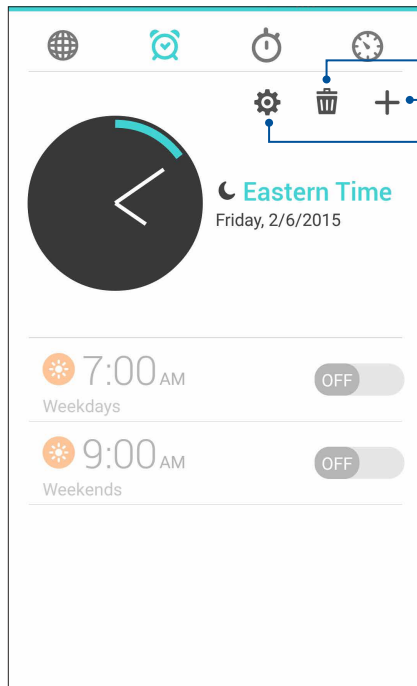

Chạm biểu tượng này để xóa một trong các báo thức đã cài trước đó.

Chạm biểu tượng này để truy cập các cài đặt của tính năng đồng hồ báo thức.

Chạm biểu tượng này để cài giờ báo thức mới.

## Đồng hồ bấm giờ

Chạm  để dùng điện thoại ASUS Phone của bạn làm đồng hồ bấm giờ.

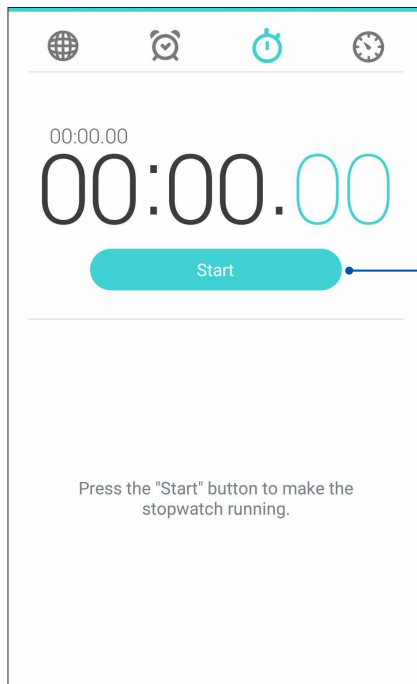

Chạm nút này để bắt đầu chạy tính năng đồng hồ bấm giờ.

## Hẹn giờ

Bạn có thể thiết lập nhiều tùy chọn hẹn giờ cho điện thoại ASUS Phone. Để thiết lập, thực hiện theo các bước sau:

### Cài bộ hẹn giờ

1. Chạm  để truy cập tính năng hẹn giờ trong điện thoại ASUS Phone.

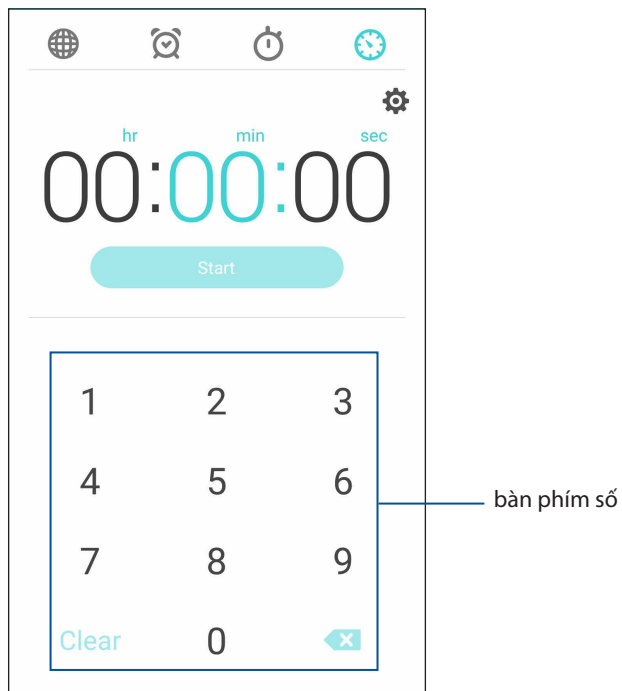

2. Sử dụng bàn phím số để nhập thời gian đích rồi chạm bắt đầu để bắt đầu hẹn giờ.



## Khám phá ZenLink

Luôn kết nối với ZenLink độc quyền của ASUS để đạt hiệu suất tối đa. Với các ứng dụng ZenLink này, bạn có thể kết nối với các thiết bị khác để chia sẻ và nhận file.

ZenLink bao gồm các ứng dụng sau: Share Link, PC Link và Remote Link

---

**LƯU Ý:** Một số trong các ứng dụng ZenLink này có thể không có sẵn trên điện thoại ASUS Phone.

---

## Share Link

Chia sẻ và nhận file, ứng dụng hoặc nội dung đa phương tiện với các thiết bị di động Android bằng ứng dụng Share Link (dùng cho các thiết bị di động ASUS) hoặc ứng dụng Shareit (dùng cho các thiết bị di động nhãn hiệu khác) qua kết nối Wi-Fi. Với ứng dụng này, bạn có thể gửi hoặc nhận file lớn hơn 100 MB và cho phép bạn chia sẻ và nhận nhiều file cùng một lúc. Ứng dụng Share Link cho phép gửi và nhận file nhanh hơn qua Bluetooth.

## Chia sẻ file

1. Từ màn hình chính, chạm **ZenLink > Share Link (Chia sẻ liên kết)**.
2. Chạm **Send file (Gửi file)** rồi chọn từ các tùy chọn hiển thị trên màn hình của bạn.

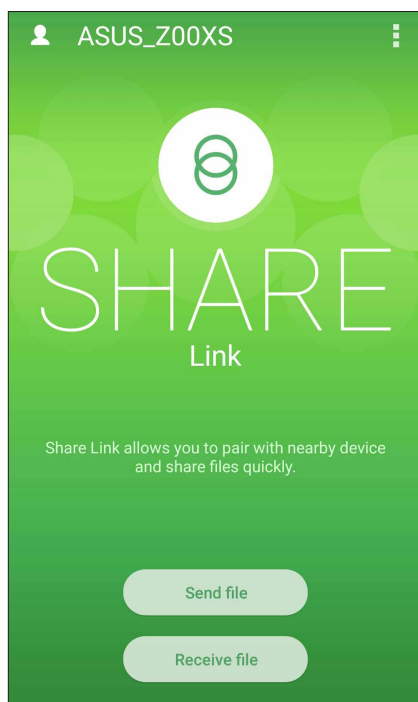

3. Chạm các file bạn muốn gửi rồi chạm **Done (Xong)**.
4. Sau khi điện thoại ASUS Phone phát hiện các thiết bị khác, chạm thiết bị mà bạn muốn chia sẻ các file.



## Nhận file

Để nhận file:

1. Từ màn hình chính, chạm  rồi chạm **Share Link**.
2. Chạm **Receive file (Nhận file)** để nhận các file từ người gửi.

## PC Link

Sử dụng máy tính để truy cập và điều khiển điện thoại ASUS Phone của bạn và các ứng dụng liên quan qua PC Link. Ứng dụng cho phép điều khiển điện thoại ASUS Phone bằng bàn phím và chuột máy tính.

---

**LƯU Ý:** Trước khi bạn sử dụng PC Link, đảm bảo đã cài đặt PC Link vào máy tính. Truy cập <http://pmlink.asus.com> để tải về và cài đặt ứng dụng PC Link.

---

## Sử dụng PC Link

Để sử dụng PC Link:

1. Kết nối điện thoại ASUS Phone với máy tính bằng cáp USB.
2. Trên điện thoại ASUS Phone, màn hình bật lên **Allow US debugging (Cho phép sửa lỗi USB)** sẽ hiển thị, chạm **OK** để cho phép kết nối giữa máy tính và điện thoại ASUS Phone của bạn.
3. Trên màn hình nền máy tính, bật **PC Link** rồi nhấp **Connect (Kết nối)**.
4. Trên màn hình PC Link, nhấp **OK**. Khi đã kết nối, bạn có thể truy cập và điều khiển điện thoại qua bàn phím để nhập văn bản, và qua chuột để thao tác bằng tay.



- Chạm biểu tượng này để đóng PC Link
- Chạm biểu tượng này để phóng to màn hình PC Link
- Chạm biểu tượng này để thu nhỏ màn hình PC Link
- Chạm biểu tượng này để xem thêm các cài đặt PC Link

## Tìm hiểu cài đặt PC Link



Screen Rotation

Nhấp biểu tượng này để xoay màn hình điện thoại ASUS Phone nhân đôi trên màn hình máy tính.



Volume

Click biểu tượng này để giảm hoặc tăng âm lượng.



Screenshot

Nhấp biểu tượng này để chụp ảnh màn hình.



Power

Nhấp biểu tượng này để khởi động điện thoại ASUS Phone hoặc chuyển nó vào chế độ chờ.



Settings

Nhấp biểu tượng này để kiểm tra các cập nhật PC Link và gán đường dẫn cho các ảnh chụp màn hình của bạn.

## Remote Link

Chuyển điện thoại ASUS Phone thành thiết bị nhập liệu không dây và công cụ thuyết trình. Qua ứng dụng này, bạn có thể sử dụng điện thoại ASUS Phone làm bàn di chuột, màn hình cảm ứng, con trỏ laser để thuyết trình, và trình điều khiển Trình phát Windows® Media trong khi kết nối với máy tính qua Bluetooth.

### LƯU Ý:

- Trước khi bạn sử dụng Remote Link, đảm bảo đã cài đặt Remote Link vào máy tính. Truy cập <http://remotelink.asus.com> để tải về và cài đặt ứng dụng Remote Link vào máy tính.
- Đảm bảo đã ghép nối máy tính với điện thoại ASUS Phone trước khi sử dụng Remote Link.

## Sử dụng Remote Link

Để sử dụng Remote Link:

1. Trên màn hình chính, chạm **ZenLink** > **Remote Link (Liên kết từ xa)**.
2. Chạm **Search device (Tìm thiết bị)** rồi chọn thiết bị bạn muốn kết nối.

## Bàn di chuột Remote Link

Chạm  để kích hoạt thao tác Thông minh ASUS và điều hướng máy tính của bạn.

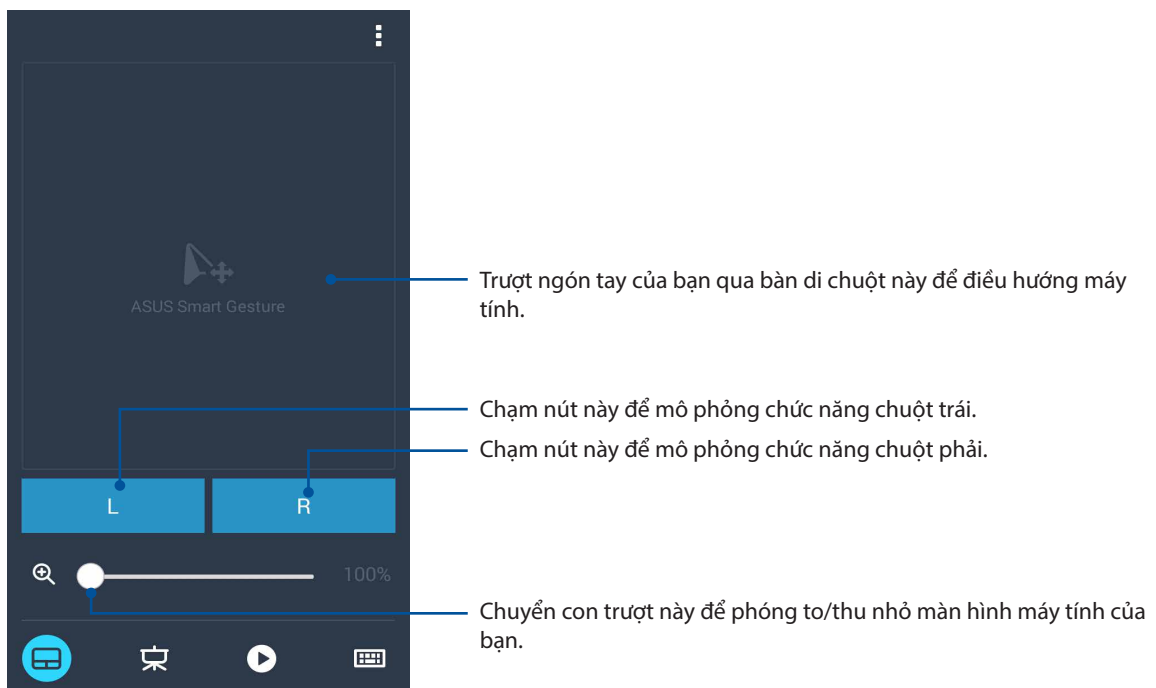

## Bộ điều khiển thuyết trình Remote Link

Chạm  để điều khiển các bản chiếu thuyết trình trên máy tính.

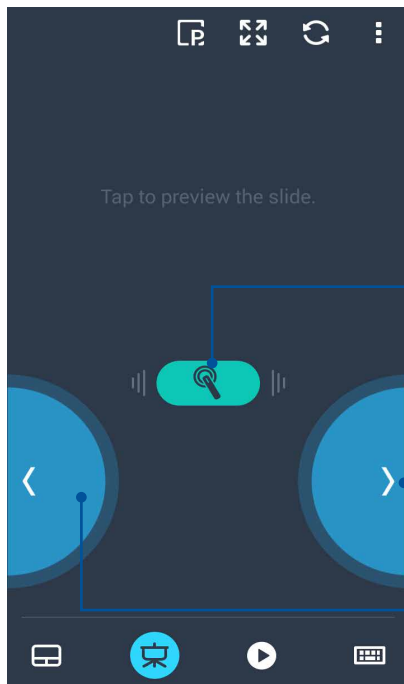

Chạm và giữ nút này để kích hoạt con trỏ laser.

Chạm nút này để vào bản chiếu kế tiếp.

Chạm nút này để trở về bản chiếu trước.

## Bộ điều khiển Trình phát Windows® Media qua Remote Link

Chạm  để điều khiển Trình phát Windows® Media.

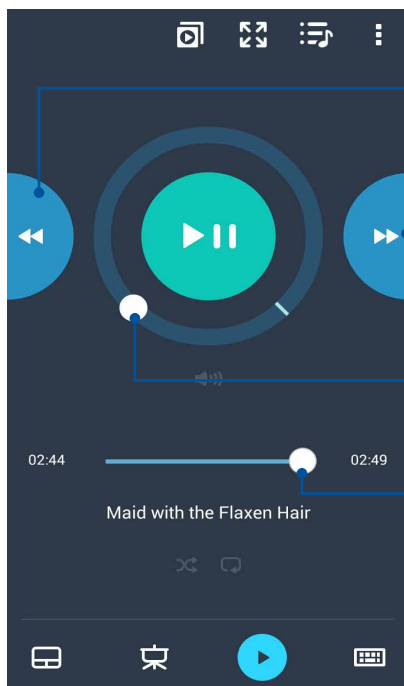

Chạm nút này để trở về bài hát/file nhạc trước.

Chạm nút này để chuyển sang bài hát/file nhạc kế tiếp.

Chuyển con trượt này để giảm/tăng âm lượng.

Chuyển nút tìm kiếm này để chọn một phần bài hát/file nhạc mà bạn muốn nghe hoặc phát.

## Nhập liệu bằng bàn phím Remote Link

Chạm  để sử dụng chức năng nhập liệu bằng bàn phím. Bạn cũng có thể sử dụng biểu tượng micro để nhập liệu thoại.

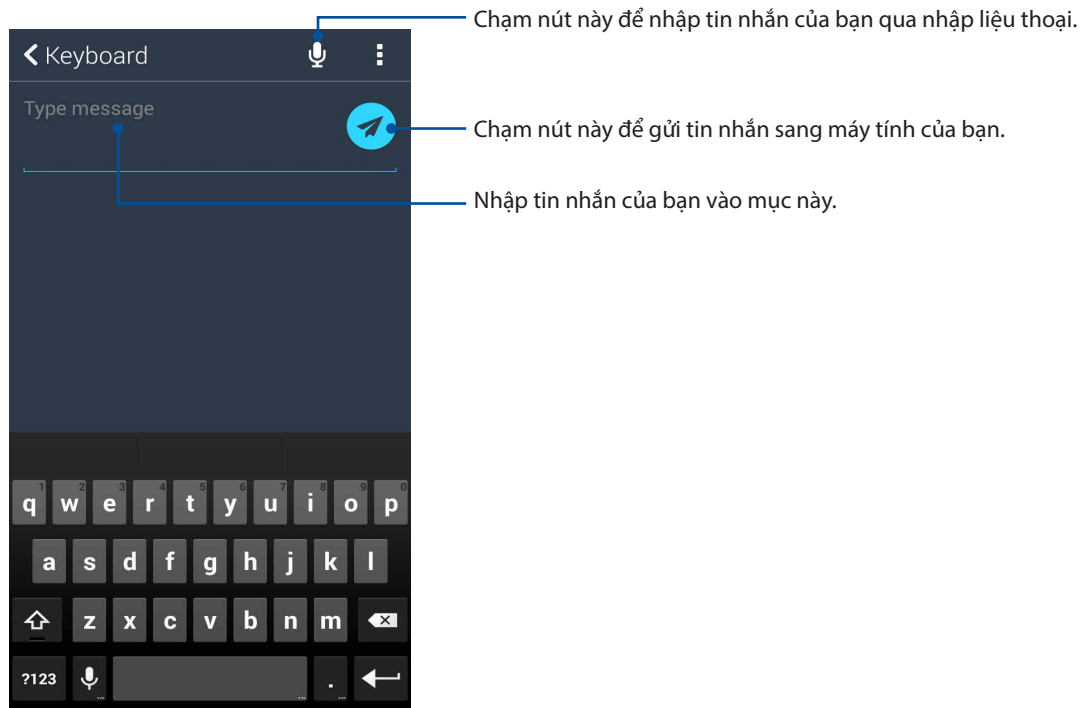

## Công cụ Zen đặc biệt

### Đèn flash

Bạn có thể biến điện thoại ASUS Phone thành đèn flash tức thì bằng cách bật cửa sổ Cài đặt nhanh từ mọi màn hình hoặc mọi ứng dụng đang mở. Từ cửa sổ Cài đặt nhanh, chỉ cần chạm vào biểu tượng Flashlight (Đèn flash) để kích hoạt chức năng liên quan.

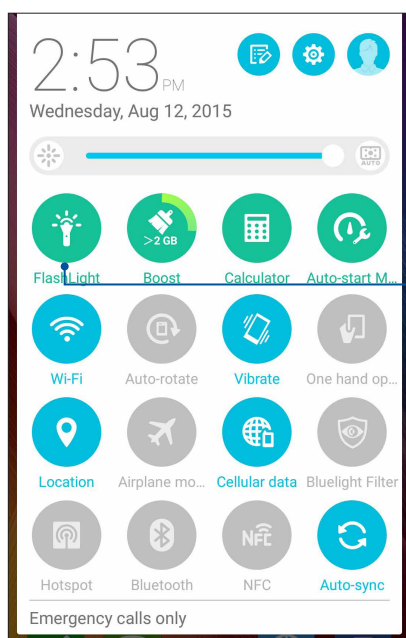

Chạm vào đây để bật đèn flash.

## Tùy chọn menu đèn flash

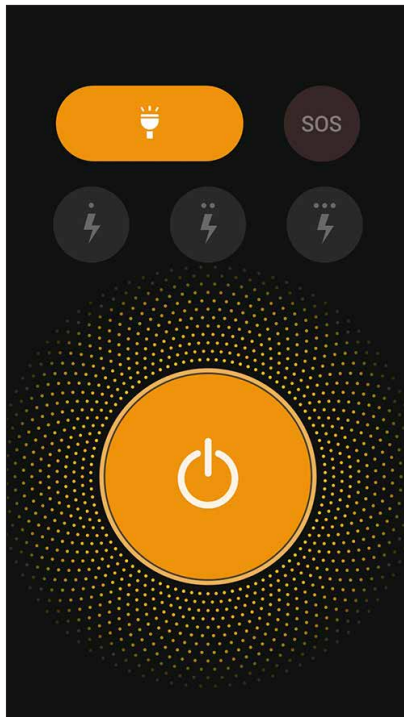

Chạm vào đây để bật hoặc tắt chế độ đèn flash.



Chạm vào đây để bật hoặc tắt chế độ SOS.



Chạm bất kỳ biểu tượng nào trong các biểu tượng này để chuyển đổi giữa tốc độ đèn flash trong khi nhấp nháy.



Chạm vào đây để bật hoặc tắt đèn.

## Tăng tốc

Chức năng Boost (Tăng tốc) dùng để tối ưu hóa hiệu suất sau khi điện thoại đang được sử dụng trong một khoảng thời gian. Chức năng này sẽ đóng các tiến trình chưa sử dụng đang chạy trên nền ĐT để có thêm bộ nhớ hệ thống.

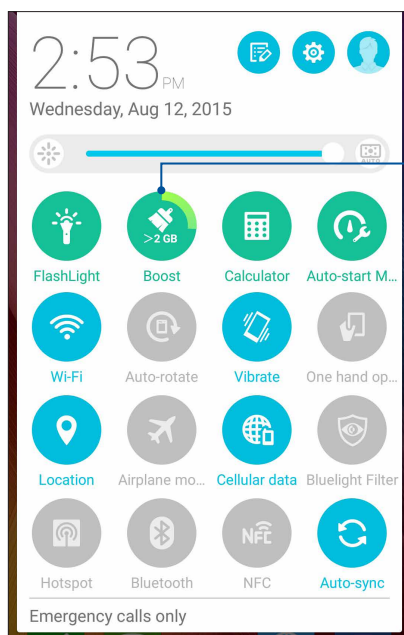

Chạm vào đây để dùng Boost (Tăng tốc).



## Máy tính

Chỉ cần một cái vuốt và chạm là có thể bật Máy tính. Khi bạn mở bảng Quick settings (Cài đặt nhanh), biểu tượng Calculator (Máy tính) sẽ hiển thị ở phía trên danh sách. Chạm nó để bắt đầu sử dụng các phép tính.

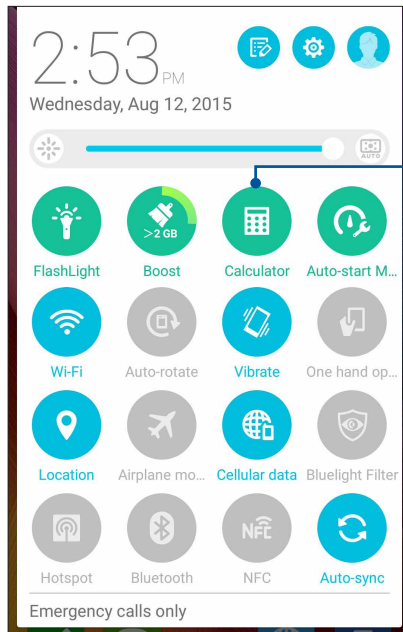

Chạm vào đây để bật đèn flash.

## Màn hình máy tính

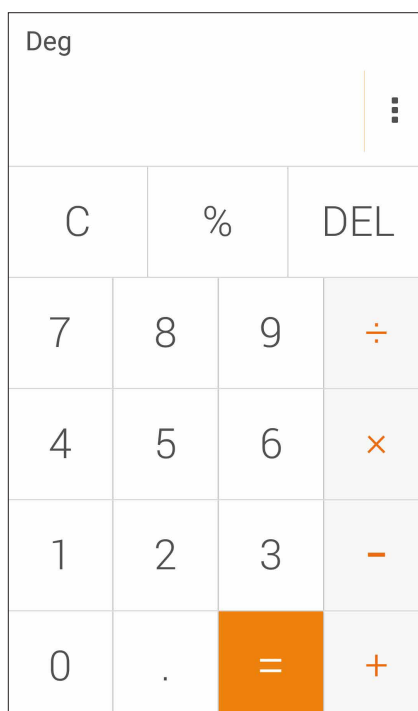

## Quick memo

Quick memo (Ghi nhớ nhanh) là công cụ ghi chú cho phép bạn thoải mái viết nguệch ngoạc hoặc ghi lại các ghi chú quan trọng cần nhớ. Sau khi tạo các ghi chú, bạn có thể chia sẻ chúng qua Share Link và các trang mạng xã hội hoặc chuyển chúng thành công việc trong ứng dụng Do It Later (Thực hiện sau).

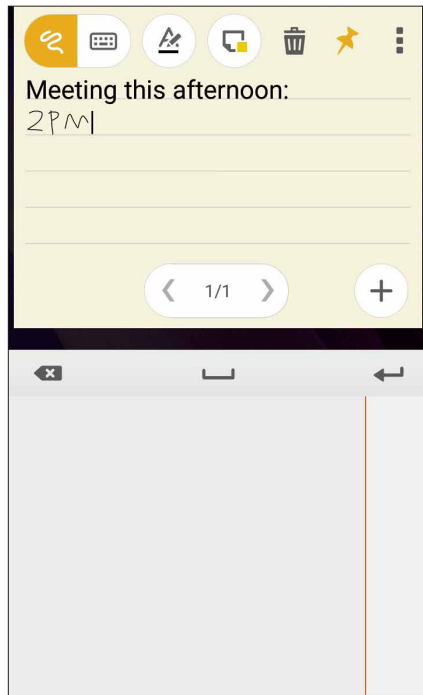

## Tạo ghi chú dán

Bạn có thể chuyển các ghi chú Quick memo thành ghi chú dán để có thể xem chúng bất cứ khi nào trên điện thoại ASUS Phone. Để tạo ghi chú dán, chỉ cần chạm biểu tượng pin (thêm) ở góc phải phía trên công cụ Quick memo sau khi tạo ghi chú của bạn.

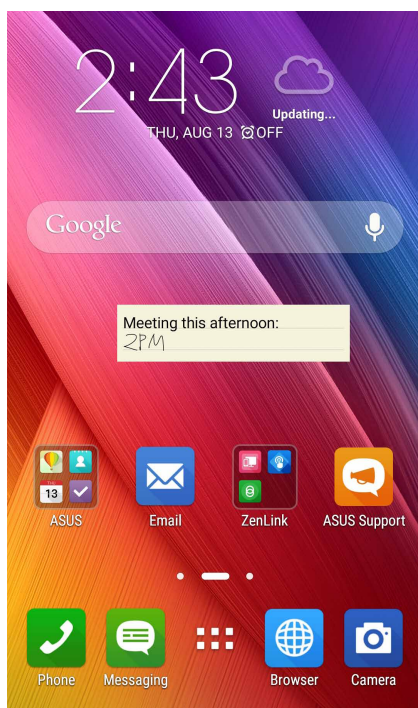

## Máy ghi âm

Ghi các file âm thanh bằng điện thoại ASUS Phone bằng cách bật ứng dụng Máy ghi âm.

### Bật máy ghi âm

Để bật máy ghi âm, chạm  > **Sound Recorder (Trình ghi Âm thanh)**.

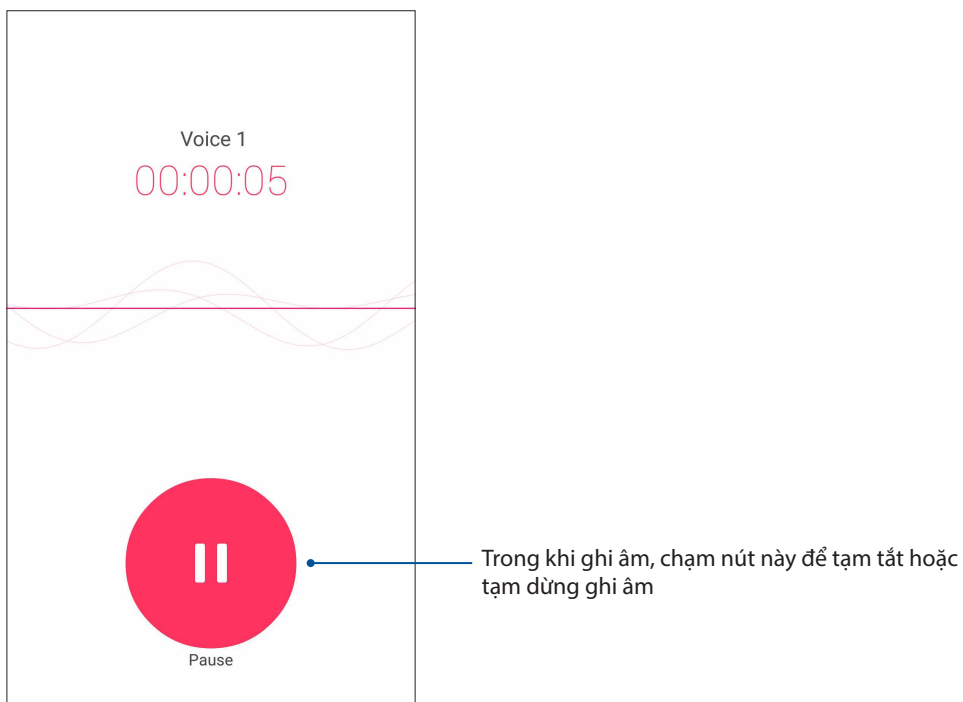
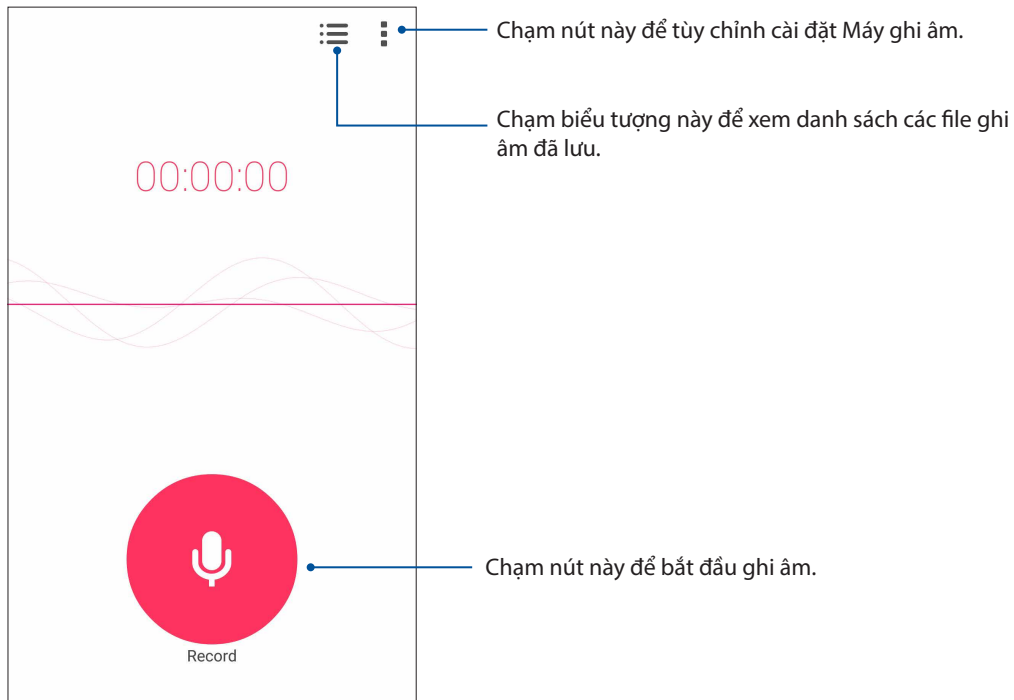

## Tạm dừng ghi âm

Trong khi ghi âm bị tạm dừng, bạn có thể chọn để tiếp tục, xóa hoặc lưu bản ghi âm.

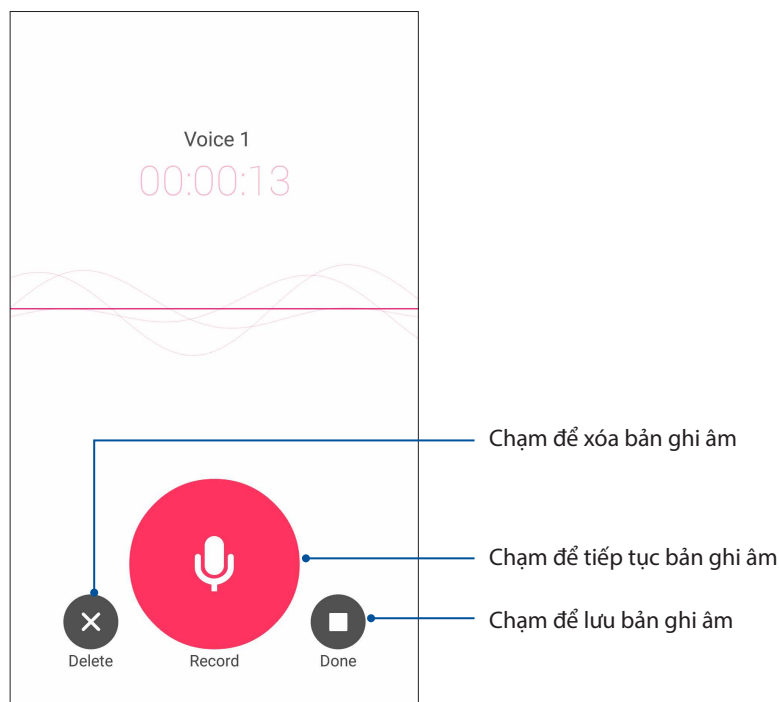

## D.sách bản ghi âm

Từ Recording List (D.sách bản ghi âm), bạn có thể phát, đổi tên, chia sẻ hoặc xóa file ghi âm đã lưu.

Để xem d.sách bản ghi âm của bạn, chạm  trên màn hình chính Sound Recorder (Máy ghi âm).

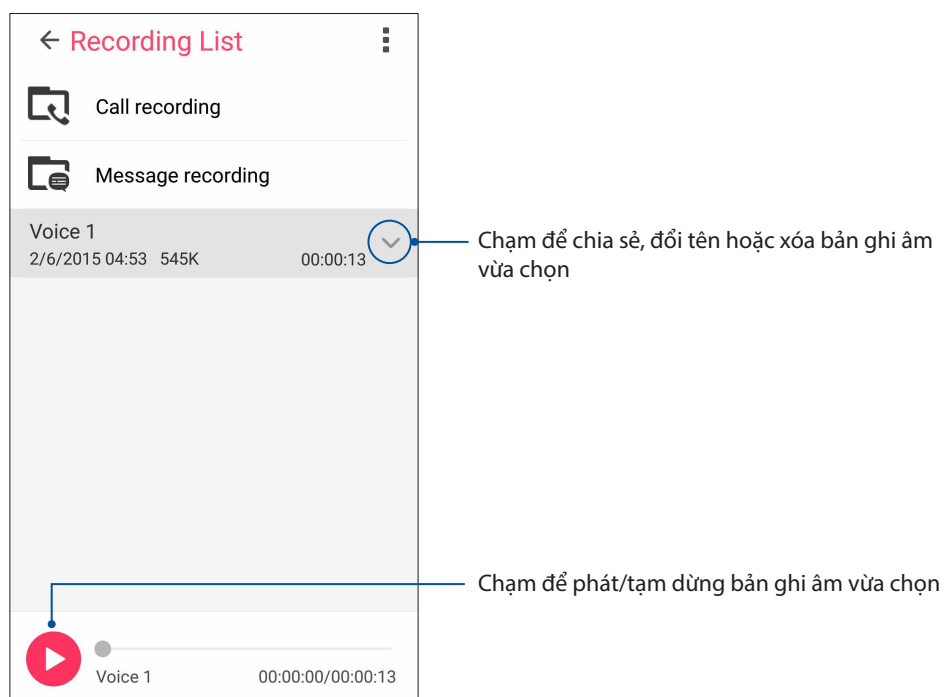

## Thuật sĩ âm thanh

AudioWizard (Thuật sĩ âm thanh) cho phép bạn tùy chỉnh các chế độ âm thanh của điện thoại ASUS Phone để phát âm thanh ra ngoài rõ hơn phù hợp với môi trường sử dụng thực tế.

### Sử dụng thuật sĩ âm thanh

Để sử dụng thuật sĩ âm thanh:

1. Chạm **ASUS** > **Audio Wizard (Thuật sĩ âm thanh)**.
2. Trong cửa sổ AudioWizard (Thuật sĩ âm thanh), chạm chế độ âm thanh bạn muốn kích hoạt.

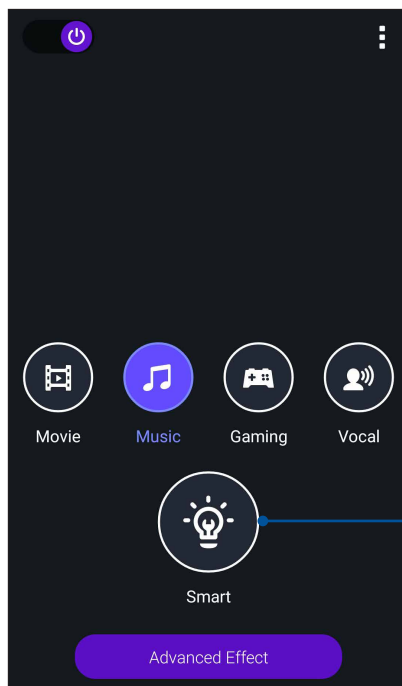

Khi đã bật, điện thoại ASUS Phone tự động chuyển sang chất lượng âm thanh tốt nhất dung cho ứng dụng ASUS đang chạy.

3. Chạm **Advanced Effect (Hiệu ứng nâng cao)** để chỉnh các hiệu ứng âm thanh nâng cao.

## Splendid

Ứng dụng ASUS Splendid cho phép bạn chỉnh cài đặt màn hình. Nó làm phong phú màu màn hình với các chế độ màu thiết lập sẵn.

### Sử dụng Splendid

Để sử dụng Splendid:

1. Từ Màn hình chính, chạm **ASUS > Splendid**.
2. Chọn bất kỳ chế độ màu màn hình nào sau đây: **Balance (Cân bằng)**, **Bluelight Filter (Bộ lọc đèn xanh)**, **Vivid (Sáng chói)** và **Customized (Tùy chỉnh)**.

### Chế độ cân bằng

Chế độ này cung cấp màn hình hiển thị màu cân bằng trên Điện thoại ASUS.

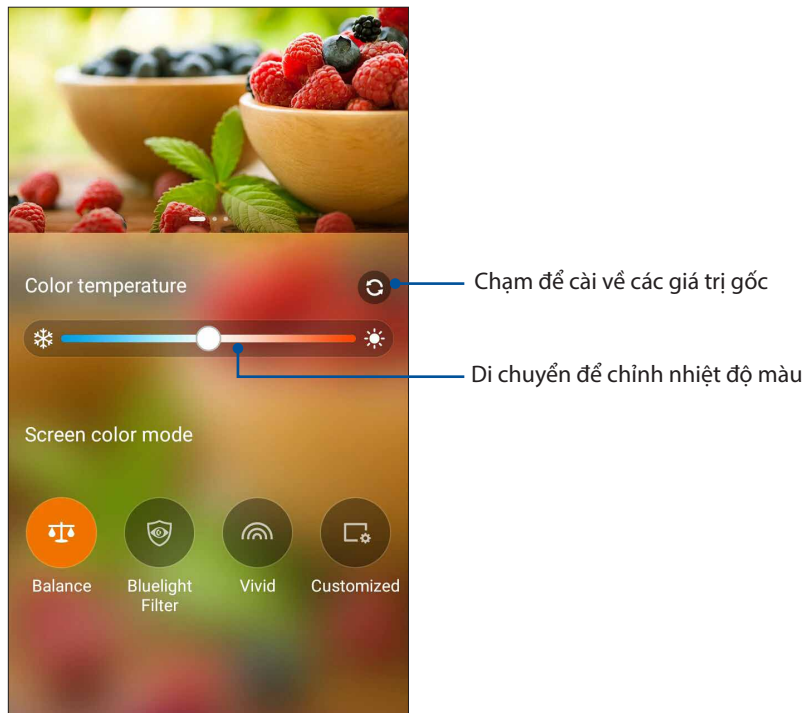

## Chế độ Bluelight Filter (Bộ lọc đèn xanh)

Chế độ này cung cấp màn hình hiển thị như giấy mềm giúp giảm mỏi mắt để có cảm giác đọc thoải mái trên Điện thoại ASUS.

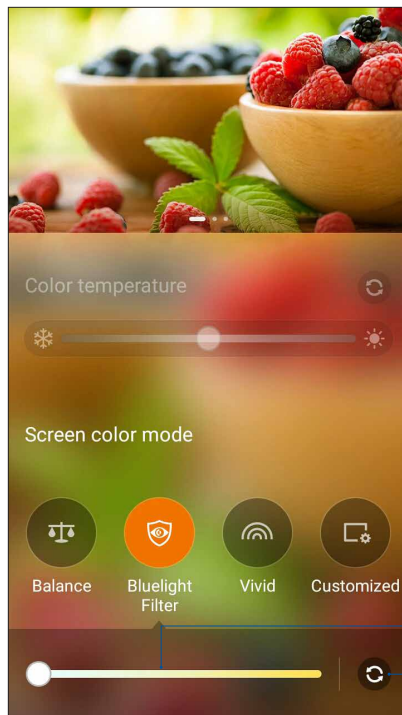

Di chuyển để chỉnh màu vàng

Chạm để cài lại về các giá trị gốc

## Chế độ màu sáng

Chế độ này cung cấp giá trị màu thiết lập sẵn đã tinh chỉnh làm phong phú màu màn hình Điện thoại ASUS.

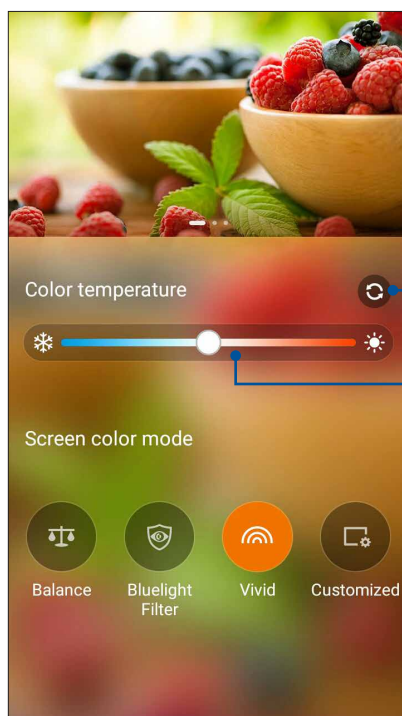

Chạm để cài về các giá trị gốc

Di chuyển để chỉnh nhiệt độ màu

## Chế độ tùy chỉnh

Chế độ này cho phép bạn chỉnh cách hiển thị màn hình dựa trên nhiệt độ màu, độ màu và độ bão hòa ưu tiên.

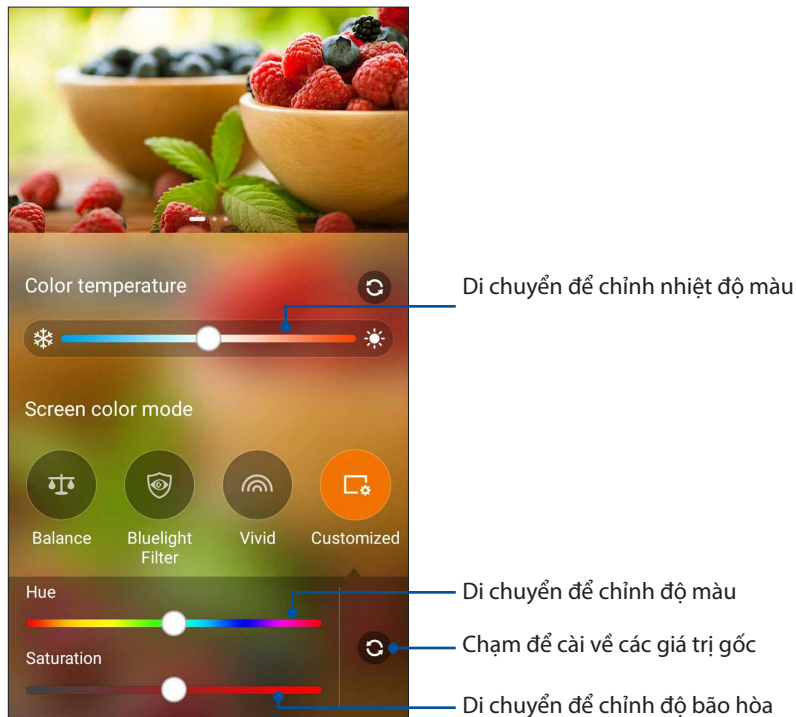

**LƯU Ý:** Bạn cũng có thể cài đặt nhanh chế độ màn hình Splendid từ cửa sổ Cài đặt nhanh.

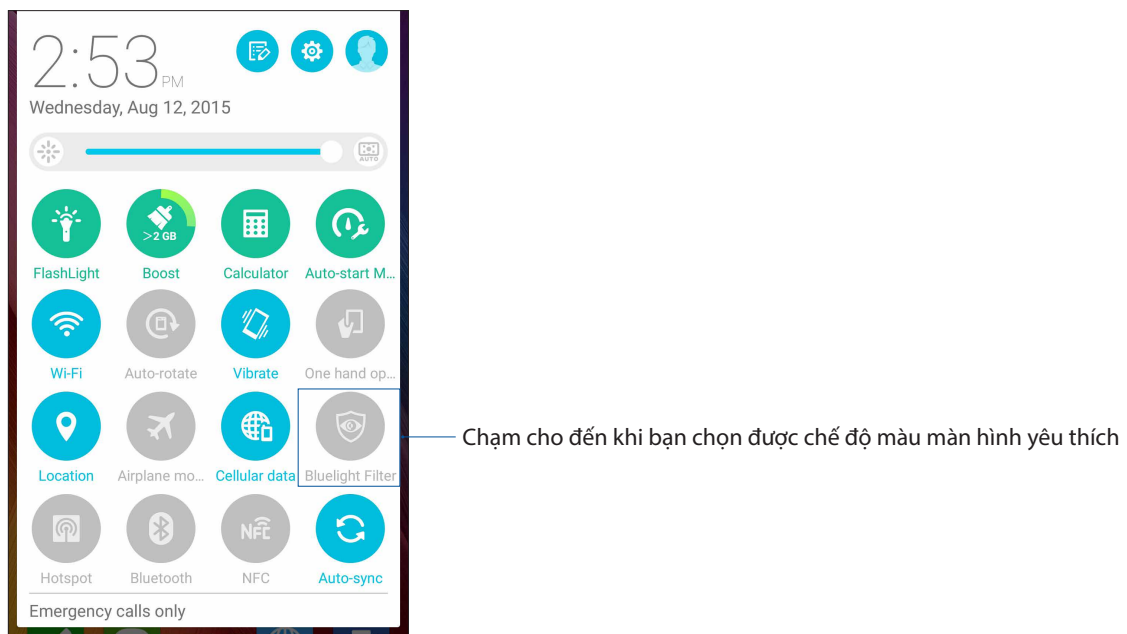



## Tiết kiệm pin

Tối đa hóa và kéo dài tuổi thọ pin điện thoại ASUS Phone ngay cả khi nó ở chế độ chờ hoặc vẫn kết nối mạng. Tùy chỉnh thông minh cài đặt nguồn pin cho các hoạt động thường xuyên như đọc email hoặc xem video.

## Thiết lập tiết kiệm pin

Nhiều chế độ pin giúp tối ưu hóa nguồn Điện thoại ASUS cho các trường hợp sử dụng khác nhau.

1. Chạm **ASUS > Power Saver (Tiết kiệm pin)** để bật Tiết kiệm pin.

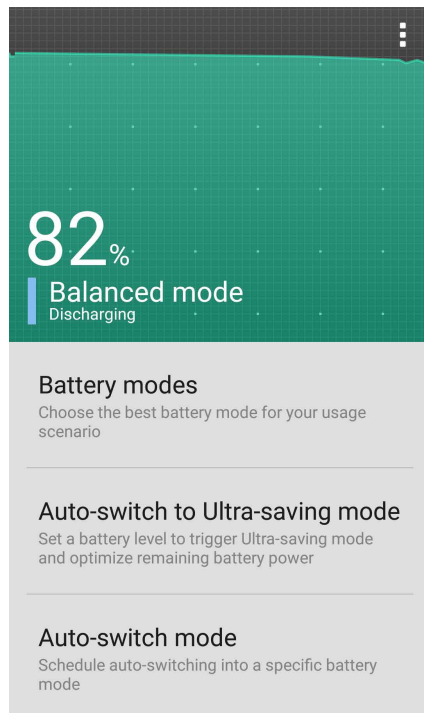

2. Chạm **Battery modes (Chế độ pin)** để chọn một trong các chế độ sau:

- **Performance mode (Chế độ hiệu suất):** Tối ưu hóa hiệu suất Điện thoại ASUS mà không cần tiết kiệm pin
- **Balance mode (Chế độ cân bằng):** Cho phép cân bằng giữa hiệu suất và nguồn Điện thoại ASUS.
- **Smart-saving mode (Chế độ tiết kiệm thông minh):** Tự động ngắt kết nối mạng khi pin yếu hoặc khi Điện thoại ASUS không hoạt động hoặc đang ở chế độ chờ để kéo dài tuổi thọ pin.
- **Ultra-saving Mode (Chế độ siêu tiết kiệm):** Ngắt kết nối mạng khi Điện thoại ASUS đang ở chế độ chờ để tối đa hóa đầy đủ tuổi thọ pin.

3. Chạm **Auto-switch to Ultra-saving mode (Tự chuyển sang Chế độ siêu tiết kiệm)** để thiết lập mức pin nhằm kích hoạt Chế độ siêu tiết kiệm.

4. Chạm **Auto-switch mode (Chế độ tự chuyển)** để đặt lịch tự chuyển sang một chế độ pin cụ thể.

## Các tính năng khác của thiết bị Zen

### Nắp đậy ASUS

Thay thế nắp đậy mặt sau Điện thoại ASUS bằng phụ kiện chính hãng này của ASUS và kiểm tra các thông tin quan trọng mà không cần mở nắp đậy.

---

**LƯU Ý:** Phụ kiện này có thể được bán kèm theo Điện thoại ASUS của bạn hoặc được bán riêng.

---

### Lắp đặt Nắp đậy ASUS

Để lắp đặt Nắp đậy ASUS:

1. Tắt Điện thoại ASUS:
2. Cạy lỏng nắp đậy từ rãnh ở góc phải phía dưới, sau đó kéo nắp đậy mặt sau ra.

---

**CHÚ Ý!** Hãy cẩn thận khi bạn cạy mở nắp đậy.

---

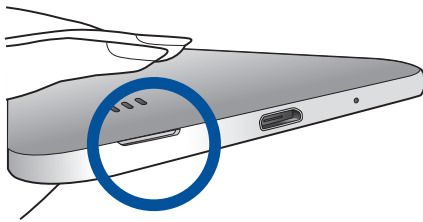

3. Thay thế nắp đậy mặt sau bằng Nắp đậy ASUS.

## Thực hiện cài đặt Nắp đậy ASUS

Để thực hiện cài đặt Nắp đậy ASUS:

1. Chạm  > **Settings (Cài đặt)** > **ASUS Cover (Nắp đậy ASUS)**.
2. Đánh chọn ô bên cạnh **Enable ASUS Cover (Bật nắp đậy ASUS)**.

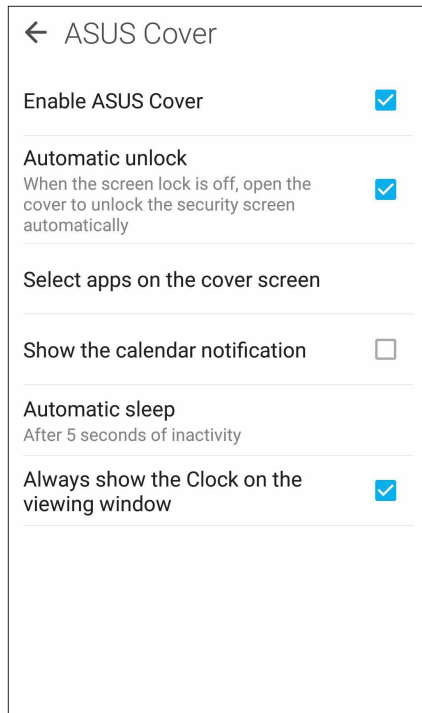

## Cập nhật điện thoại của bạn

Luôn cập nhật điện thoại ASUS Phone của bạn bằng các bản cập nhật hệ điều hành Android và các ứng dụng và tính năng cải tiến.

### Cập nhật hệ thống

1. Chạm  rồi chạm **Settings (Cài đặt)**.
2. Trên màn hình Settings (Cài đặt), trượt xuống để hiển thị các mục khác rồi chạm **About (Giới thiệu)**.
3. Chạm **System update (Cập nhật hệ thống)** rồi chạm **Check Update (Kiểm tra cập nhật)**.

---

**GHI CHÚ:** Bạn có thể xem trước thời gian cập nhật gần nhất dành cho hệ thống điện thoại ASUS Phone tại **Last update check (Kiểm tra cập nhật gần nhất)**: từ cửa sổ **System update (Cập nhật hệ thống)**.

---

### Bộ nhớ

Bạn có thể lưu trữ các dữ liệu, ứng dụng hoặc file trên điện thoại ASUS Phone (bộ nhớ trong), bộ nhớ ngoài hoặc bộ nhớ trực tuyến. Bạn cần kết nối internet để truyền tải hoặc tải về các file trên bộ nhớ trực tuyến. Sử dụng cáp USB kèm theo để sao chép các file từ điện thoại ASUS Phone sang máy tính hoặc ngược lại.

### Sao lưu và cài lại

Sao lưu các dữ liệu, mật khẩu Wi-Fi và cài đặt khác vào máy chủ Google bằng điện thoại ASUS Phone. Để thực hiện điều này:

1. Chạm  rồi chạm **Settings (Cài đặt) > Backup & reset (Sao lưu & cài lại)**.
2. Từ cửa sổ Sao lưu & cài lại, bạn có thể:
  - **Sao lưu dữ liệu của tôi:** Khi đã bật, tính năng này sẽ sao lưu các dữ liệu, mật khẩu Wi-Fi và cài đặt khác vào máy chủ Google.
  - **Tài khoản sao lưu:** Cho phép bạn chỉ rõ tài khoản bạn muốn được kết hợp khi lưu bản sao lưu.
  - **Phục hồi tự động:** Tính năng này cho phép phục hồi các cài đặt và dữ liệu đã sao lưu khi bạn cài đặt lại một ứng dụng.
  - **Cài lại dữ liệu gốc:** Xóa mọi dữ liệu trên điện thoại.

## Bảo mật cho điện thoại ASUS Phone

Sử dụng các tính năng bảo mật của điện thoại ASUS Phone để chặn các cuộc gọi hoặc kiểu truy cập thông tin trái phép.

### Mở khóa màn hình

Khi màn hình bị khóa, bạn có thể mở nó bằng các tùy chọn mở khóa bảo mật mà điện thoại ASUS Phone cung cấp cho bạn.

1. Chạm  rồi chạm **Settings (Cài đặt) > Lock Screen (Màn hình khóa)**.
2. Chạm **Screen lock (Khóa màn hình)** rồi chạm một tùy chọn để mở khóa điện thoại ASUS Phone.

---

#### GHI CHÚ:

- Tham khảo phần **Tùy chọn mở khóa màn hình** để biết thêm thông tin.
  - Để tắt tùy chọn mở khóa màn hình mà bạn đã cài đặt, chạm **None (Không có)** trên màn hình khóa Chọn màn hình.
- 

### Tùy chọn mở khóa màn hình

Chọn từ các tùy chọn này để mở khóa điện thoại ASUS Phone.

#### Vuốt

Vuốt lên để mở khóa Điện thoại ASUS của bạn.

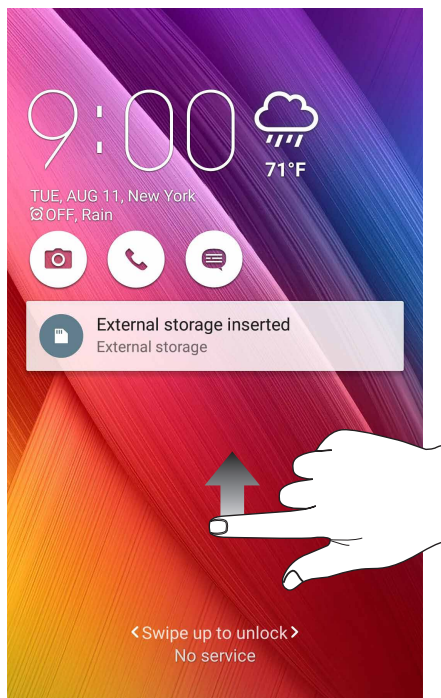

## Mã PIN

Nhập ít nhất bốn số để cài một mã PIN.

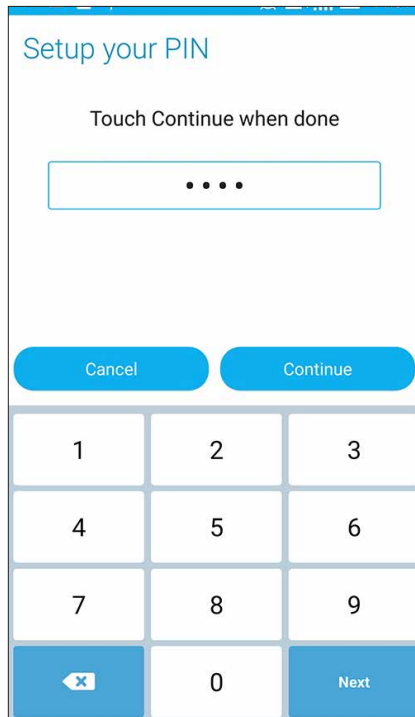

---

**QUAN TRỌNG!** Đảm bảo ghi nhớ mã PIN mà bạn đã tạo để mở khóa điện thoại.

---

## Hình vẽ

Trượt ngón tay lên các chấm và tạo một hình vẽ.

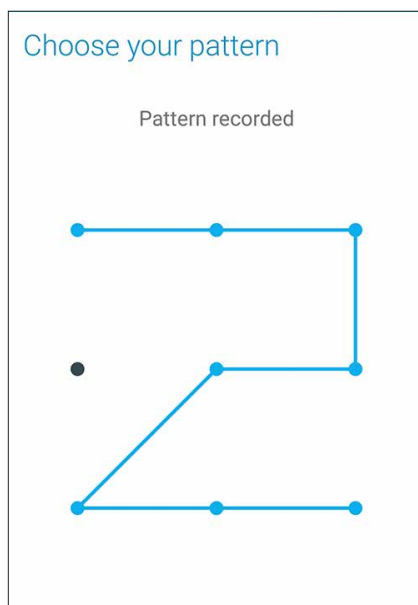

---

**QUAN TRỌNG!** Bạn có thể tạo một hình vẽ với tối thiểu bốn chấm. Đảm bảo ghi nhớ hình vẽ mà bạn đã tạo để mở khóa điện thoại.

---

## Mật khẩu

Nhập ít nhất bốn ký tự để tạo một mật khẩu.

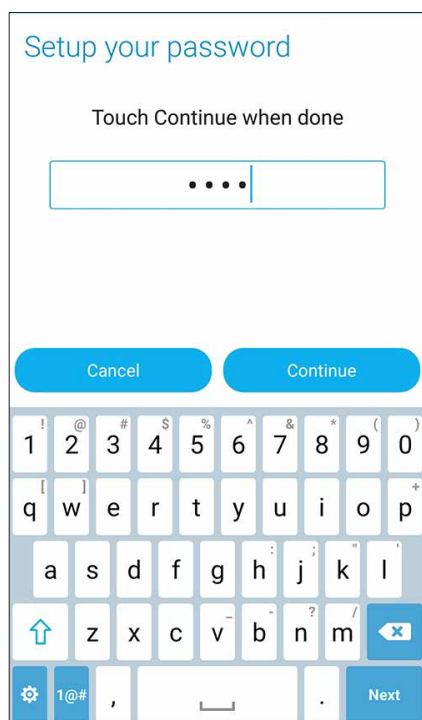

---

**QUAN TRỌNG!** Đảm bảo ghi nhớ mật khẩu mà bạn đã tạo để mở khóa điện thoại.

---

## Định cấu hình các tính năng bảo mật màn hình khác

Ngoài chế độ khóa màn hình, bạn cũng có thể thực hiện các chế độ sau trên cửa sổ Bảo mật màn hình:

- **Quick Access (Truy cập nhanh):** Trượt nút Quick Access sang **ON (BẬT)** để bật các ứng dụng trên màn hình khóa.
- **Instant camera (Camera nhanh):** Trượt nút Instant camera sang **ON (BẬT)** để bật ứng dụng Camera ngay cả khi điện thoại ASUS Phone ở chế độ chờ bằng cách nhấn nút âm lượng hai lần.
- **Owner info (Thông tin người dùng):** Chạm tùy chọn này và nhập thông tin bạn muốn hiển thị ngay cả khi màn hình bị khóa.

## Cài đặt mã nhận dạng ASUS Phone

Biết rõ mã nhận dạng ASUS Phone như số serial, mã IMEI (Nhận dạng thiết bị di động quốc tế) hoặc số mẫu ĐT.

Điều này là rất quan trọng, vì khi mất điện thoại ASUS Phone, bạn có thể liên hệ với nhà khai thác mạng di động và cung cấp thông tin để họ đưa vào danh sách đen việc người khác sử dụng ASUS Phone của bạn trái phép.

Để hiển thị mã nhận dạng ASUS Phone:

1. Chạm  > **Settings (Cài đặt)**.
2. Trên màn hình Settings (Cài đặt), trượt xuống để hiển thị các mục khác rồi chạm **About (Giới thiệu)**. Màn hình About (Giới thiệu) sẽ hiển thị tình trạng, thông tin pháp lý, mã mẫu ĐT, phiên bản hệ điều hành, phần cứng và thông tin phần mềm của điện thoại ASUS Phone.
3. Để xem số serial, số liên lạc SIM và mã IMEI của ASUS Phone, chạm **Status (Tình trạng)**.



# Phụ lục

## Thông báo

### Thông tin phơi nhiễm tần số vô tuyến (SAR) – CE

Thiết bị này đáp ứng các yêu cầu EU (Liên hiệp châu Âu) (1999/519/EC) về giới hạn mức phơi nhiễm từ trường đối với người dân bằng biện pháp bảo vệ sức khỏe.

Về cách sử dụng đeo trên cơ thể, thiết bị này đã được thử nghiệm và đáp ứng các khuyến nghị của ICNIRP (Ủy ban Bảo vệ Bức xạ Không ion hóa Quốc tế) và Tiêu chuẩn EN 62209-2 của châu Âu để sử dụng với các phụ kiện chuyên dụng. SAR (mức hấp thụ riêng) được đo bằng thiết bị này với khoảng cách 1,5 cm so với cơ thể, trong khi truyền phát với mức công suất đầu vào được chứng nhận là cao nhất ở mọi dải tần của thiết bị này. Sử dụng các phụ kiện khác chứa kim loại có thể không đảm bảo tuân thủ các khuyến nghị phơi nhiễm của ICNIRP.

### Cảnh báo Dấu CE (Hội đồng châu Âu)



### Dấu CE dành cho các thiết bị tích hợp mạng LAN không dây/Bluetooth

Thiết bị này tuân thủ các yêu cầu của Chỉ thị 1999/5/EC từ Nghị viện và Ủy ban châu Âu từ ngày 9/3/1999 về việc giám sát Thiết bị Vô tuyến và Viễn thông cũng như sự công nhận chung về khả năng tương thích.

Các giá trị CE SAR cao nhất đối với thiết bị này bao gồm như sau:

- 0.343 W/Kg (Đầu)
- 0.432 W/Kg (Thân)

## Phòng ngừa mất thính giác

Để phòng ngừa mất thính giác, không nghe điện thoại với mức âm lượng cao trong một thời gian dài.



À pleine puissance, l'écoute prolongée du baladeur peut endommager l'oreille de l'utilisateur.

Đối với nước Pháp, các loại tai nghe/ống nghe dành cho thiết bị này phải tuân thủ yêu cầu về mức áp suất âm thanh được quy định trong tiêu chuẩn EN50332-1:2013 và/hoặc EN50332-2:2013 hiện hành được yêu cầu bởi Điều khoản L.5232-1 của Pháp.

## Thông tin an toàn laser

SẢN PHẨM LASER LOẠI 1

## Quy định an toàn nguồn điện

Các sản phẩm có công suất dòng điện lên đến 6A và nặng hơn 3kg phải sử dụng dây điện đã được chấp nhận lớn hơn hoặc bằng: H05VV-F, 3G, 0,75mm<sup>2</sup> hoặc H05VV-F, 2G, 0,75mm<sup>2</sup>.

## Dịch vụ thu gom/tái chế ASUS

Chương trình thu gom và tái chế của ASUS xuất phát từ cam kết của chúng tôi về các tiêu chuẩn cao nhất nhằm bảo vệ môi trường. Chúng tôi tin tưởng vào việc cung cấp các giải pháp nhằm cho phép bạn tái chế có trách nhiệm các sản phẩm, pin, linh kiện khác của chúng tôi cũng như các vật liệu đóng gói. Vui lòng truy cập <http://csr.asus.com/english/Takeback.htm> để biết thông tin chi tiết về hoạt động tái chế ở nhiều khu vực.

## Thông báo về vỏ phủ

**QUAN TRỌNG!** Để tạo lớp cách điện và đảm bảo độ an toàn điện, thân máy được phủ một lớp cách điện, ngoại trừ ở những chỗ tích hợp cổng Ra/Vào (I/O).

## Thông báo chiến dịch ASUS Xanh

ASUS cam kết tạo ra các sản phẩm thân thiện với môi trường và đóng gói theo cách thức bảo vệ sức khỏe người dùng trong khi giảm thiểu tác hại đối với môi trường. Giảm số trang giấy trong sổ tay hướng dẫn sử dụng đồng nghĩa với việc giảm lượng khí thải cacbon.

Để có sổ tay hướng dẫn sử dụng chi tiết và thông tin liên quan, vui lòng tham khảo sổ tay hướng dẫn sử dụng trong hộp máy tính bảng ASUS hoặc truy cập trang Hỗ trợ ASUS tại địa chỉ <http://support.asus.com/>.

Tên mẫu máy: ASUS\_Z00XS (ZX551ML)

<b>Nhà sản xuất:</b>	ASUSTeK Computer Inc.
<b>Địa chỉ:</b>	4F, No.150, LI-TE RD., PEITOU, TAIPEI 112, ĐÀI LOAN
<b>Đại diện ủy quyền tại châu Âu:</b>	ASUS Computer GmbH
<b>Địa chỉ:</b>	HARKORT STR. 21-23, 40880 RATINGEN, ĐỨC